ΕΞΑΣΕΛΙΔΟΣ

ΙΔΡΥΤΗΣ: ΑΝΔΡΕΑΣ ΒΡΗΣ

ΓΡΑΦΕΙΑ — ΤΥΠΟΓΡΑΦΕΙΑ
ΟΔΟΣ ΓΕΡΟΚΩΣΤΟΠΟΥΛΟΥ 30

ΑΡΙΘΜΟΣ ΤΗΛΕΦΩΝΟΥ 23 — 84

ΤΙΜΗ ΦΥΛΛΟΥ δραχμαὶ 1.50

ΕΘΝΙΚΟΣ ΚΗΡΥΞ

ΠΟΛΙΤΙΚΗ ΚΑΙ ΕΙΔΗΣΕΟΓΡΑΦΙΚΗ ΕΦΗΜΕΡΙΣ ΠΑΤΡΩΝ

ΔΕΥΤΕΡΑ
27 ΙΟΥΝΙΟΥ 1960

Ἀνατολὴ Ἡλίου 5.07 — Δύσις 7.48

ΙΩΑΝΝΑΣ ΤΗΣ ΜΥΡΟΦΟΡΟΥ

ΠΕΡΙΟΔΟΣ ΔΕΥΤΕΡΑ

Ἔτος 27ον Ἀριθμὸς φύλλου 1749

ΚΑΤΟΠΙΝ ΠΟΛΥΗΜΕΡΩΝ ΚΑΙ ΔΥΣΧΕΡΩΝ ΔΙΑΠΡΑΓΜΑΤΕΥΣΕΩΝ

ΕΠΗΛΘΕ ΠΛΗΡΗΣ ΣΥΜΦΩΝΙΑ ΔΙΑ ΤΑΣ ΒΑΣΕΙΣ ΕΝ ΚΥΠΡΩ

Ἱκανοποιοῦνται ἀπολύτως αἱ ἀπόψεις τοῦ Ἀρχιεπισκόπου Μακαρίου

ΛΕΥΚΩΣΙΑ. Τὸ «Κυπριακὸν Πρακτορεῖον Εἰδήσεων» μεταδίδει ὅτι, κατὰ τὰς δύο προχθεσινὰς πολυώρους συσκέψεις εἰς τὰς ὁποίας ἔλαβον μέρος οἱ κ. κ. Μακάριος, Ἐδμερυ Βρετανὸς ὑφυπουργὸς τῶν Ἀποικιῶν καὶ Κιουτσοὺκ Τοῦρκος ἀντιπρόσωπος, ἐπῆλθε ραγδαία πρόοδος, καταλήξασα εἰς συμφωνίαν, ὡς πρὸς τὴν πολιτικὴν διοίκησιν καὶ τὰ ὅρια τῶν ἐν Κύπρῳ ἐκχωρουμένων βάσεων εἰς τὴν Μεγάλην Βρετανίαν. Οὕτω κατωχυρώθη τὸ δικαίωμα καὶ τῆς ἐσωτερικῆς διοικήσεως τῶν βάσεων, ἱκανοποιουμένων πλήρως τῶν ἀπόψεων τοῦ Ἀρχιεπισκόπου κ. Μακαρίου.

Ο ΚΥΠΡΟΥ ΜΑΚΑΡΙΟΣ

ΛΕΥΚΩΣΙΑ. Αἱ διεξαχθεῖσαι διαπραγματεύσεις μεταξὺ τῶν Βρετανῶν καὶ τοῦ Μακαρίου ὑπῆρξαν λίαν δυσχερεῖς, διότι οἱ πρῶτοι ἐπέμενον ὅπως ἡ πολιτικὴ διοίκησις τῶν βάσεων ἀνήκῃ εἰς αὐτοὺς καὶ ὄχι εἰς ἣν Κυπριακὴν Πολιτείαν, ὡς προέτεινεν ὁ Κύπριος ἀντιπρόσωπος.

Κατόπιν ὅμως τῆς ἐντόνου στάσεως τὴν ὁποίαν ἐτήρησεν ὁ Μακάριος, ἐκ τῆς ὁποίας ἠπειλήθη καὶ πάλιν ναυάγιον τῶν συνομιλιῶν, οἱ Βρετανοὶ ἠναγκάσθησαν νὰ ὑποχωρήσουν εἰς τὸ βασικὸν τοῦτο θέμα καὶ οὕτω ἐπῆλθεν ὄντως ραγδαία, ἡ συμφωνία ἡ ὁποία ἐνέχει μεγίστην σημασίαν διὰ τὸ μέλλον τῆς Κύπρου.

Ἡ συμφωνία θὰ ἐπεκταθῇ καὶ ἐπὶ τοῦ οἰκονομικοῦ θέματος, διὰ τὴν παροχὴν ἐκ μέρους τῶν Βρετανῶν τῶν πόρων, τῶν ἀπαιτουμένων διὰ τὴν ἀπρόσκοπτον λειτουργίαν τοῦ Κυπριακοῦ Κράτους χερηγουμένου σχετικοῦ δανείου.

Ἡ ἀνακήρυξις τῆς «Κυπριακῆς Πολιτείας» ὡς ἀνεξαρτήτου Δημοκρατίας, κατόπιν τῆς ἐπελθούσης συμφωνίας θὰ συντομευθῇ, προπαρασκευαζομένων καὶ τῶν ἐκλεγῶν, διὰ τῶν ὁποίων θὰ ἀναδειχθῇ ἡ Κυπριακὴ Βουλή, εἰς τὴν ὁποίαν συμφώνως πρὸς τὴν συμφωνίαν τῆς Ζυρίχης, θὰ μετάσχῃ δι' ἱκανοῦ ἀριθμοῦ βουλευτῶν καὶ ἡ Τουρκικὴ μειονότης.

Ἐν τῷ μεταξὺ νεώτεραι πληροφορίαι ἐκ Λευκωσίας ἀναφέρουν ὅτι, οἱ Βρετανοὶ ἠναγκάσθησαν νὰ ὑποχωρήσουν καὶ εἰς τὸ θέμα τῆς ἐκτάσεως τῶν βάσεων καὶ τῆς ἐν καιρῷ μεταβιβάσεως τούτων, κατόπιν τῆς διεθνοῦς ἐντάσεως, ἡ ὁποία ἔχει προσλάβει τελευταίως ὀξύτητα, διαβλέποντες ὅτι παράτασις τῆς ἐκκρεμότητος ἐν Κύπρῳ θὰ ἦτο λίαν ἀσύμφορος, δεδομένου ὅτι ὁ χρόνος διὰ τὸν σύγχρονον ἐξοπλισμὸν τῶν βάσεων δὲν θὰ ἐπήρκει εἰς περίπτωσιν κατὰ τὴν ὁποίαν, ὁ διεθνὴς ὁρίζων καθίστατο ζωφερώτερος.

ΠΕΡΙ ΤΑ ΓΕΓΟΝΟΤΑ

ΦΙΛΟΙ ΤΗΣ ΠΟΛΕΩΣ

Πιστεύομεν, ὅτι ἀξίζουν θερμαὶ εὐχαριστίαι ἐκ μέρους τῆς πόλεως πρὸς τὸν διακεκριμένον θουλευτὴν Ἀθηνῶν κ. Δημ. Βρανόπουλον καὶ διὰ τὸ ἐνδιαφέρον, τὸ ὁποῖον εἰς τὸ παρελθὸν ἀπέδειξε διὰ τὰ ζητήματα τῶν Πατρῶν, ἀλλὰ καὶ διὰ τὴν συμπαράστασίν του τὸν τελευταῖον καιρόν, ὡς εἴμεθα εἰς θέσιν νὰ γνωρίζωμεν εἰς ὅ,τι ἀφορᾷ δύο σημαντικὰ θέματα τῶν Πατρῶν: Πρῶτον τὴν προώθησιν τῆς ἐκβιομηχανοποιήσεως τῆς πόλεως καὶ τῆς περιοχῆς καὶ δεύτερον τὴς προσεγγίσεως καὶ εἰς τὸν λιμένα μας τοῦ φέρου μπὸτ Ἑλλάδος— Ἰταλίας. Οἱ ἐν Ἀθήναις Πατρινοὶ καὶ γενικώτερον Ἀχαιοὶ ἂς ἔχουν ὑπ' ὄψιν των ὅτι εἰς τὴν πρωτεύουσαν ὑπάρχει ἕνας θερμὸς καὶ εἰλικρινὴς φίλος τῆς πόλεως εἰς τὴν ὁποίαν ἐγεννήθησαν.

ΤΟ ΧΑΡΑΤΣΙ

Τὸ νὰ καθορίζεται τιμὴ 100 δραχμῶν διὰ τὴν διαπεραίωσιν αὐτοκινήτων ταξὶ εἰς τὸ στενὸν Κυλλήνης—Ζακύνθου, τὸ ἀντιλαμβανόμεθα. Ἐκεῖνο ὅμως τὸ ὁποῖον ξενίζει εἶναι τὸ ὅτι, ἀγνώστον ποῖος ἀκριβῶς ἁρμόδιος ὥρισεν ἢ ἐπέτρεψεν, ὅτι ἐκτὸς τῶν 100 δραχμῶν διὰ τὸ αὐτοκίνητον ταξὶ θὰ πρέπει νὰ καταβάλλωνται καὶ ἀνὰ 20 δραχμαὶ δι' ἕκαστον ἐπιβάτην τοῦ ἰδίου αὐτοκινήτου. Δεῦτε ὅμως ὅτι οἱ ὁδηγοὶ ἀγοραίων αὐτοκινήτων ἀμείβονται κατὰ χιλιόμετρον καὶ ἐπειδὴ εἰς τὴν μέχρι Ζακύνθου διαδρομὴν περιλαμβάνεται καὶ ὁ θαλάσσιος διάπλους, δὲν δυνάμεθα νὰ ἐννοήσωμεν διὰ ποῖον λόγον ἐπιτράπῃ νὰ πληρώνεται ἀπὸ τοὺς ἐπιβάτας τῶν ἀγοραίων αὐτοκινήτων αὐτὴ ἡ θαλασσία διαδρομὴ διπλῆ. Μίαν φορὰν εἰς τὸν ὁδηγὸν καὶ μίαν εἰς τὸ φέρου—μπὸτ. Τὸ συμπέρασμα εἶναι ὅτι τὸ χαράτσι τῶν 20 δραχμῶν θὰ πρέπει νὰ καταργηθῇ.

ΧΑΝΔΑΚΕΣ

Ἡ Δημοτικὴ Ἀρχὴ θὰ πρέπει ἀφεωλὸς νὰ γνωρίζῃ ὅτι τὸ τμῆμα τῆς ὁδοῦ Καρόλου, ἀπὸ τῆς ὁδοῦ Κορίνθου καὶ ἄνω πρὸς τὸ βασίλειον, εὑρίσκεται εἰς τοιαύτην ἀθλίαν κατάστασιν, ὥστε, τὸ μὲν θέρος νὰ κόλυπτη διὰ τοῦ κονιορτοῦ της τὰ πάντα, οἰκίας, ἐπίπλα, ἀνθρώπους κλπ., τὸν δὲ χειμῶνα νὰ εἶναι ἀδιάβατος λόγω λάσπης, λάκκων κλπ. Κατόπιν τῶν ἀνωτέρω καὶ ἂν ληφθῇ ὑπ' ὄψιν ἐπὶ πλέον ὅτι τὰ ὀρμητικὰ κατερχόμενα ὕδατα, τὸν χειμῶνα, ἔχουν διανοίξει ἐκατέρωθεν βαθεῖς ἀκμάλους χάνδακας, οἱ ὁποῖοι ἤρχισαν καταπρώγοντες καὶ τὰ θεμέλια τῶν ἐκατέρωθεν οἰκιῶν, καθίσταται προφανές, ὅτι δημιουργεῖται ζήτημα ἀσφαλείας τῶν οἰκιῶν αὐτῶν καὶ ζωῆς τῶν ἐν αὐταῖς καὶ θανάτου διὰ τοὺς ἐνοίκους των, οἱ ὁποῖοι θὰ ἡσυχάσουν μόνον ὅταν ἐκδηλωθῇ καὶ πρὸς αὐτοὺς ἡ δημοτικὴ φροντίς. Ἀναμένουν λοιπὸν καὶ ἐλπίζομεν, μὲ τὸ δίκαιο των.

ΠΑΡΑ ΤΗΝ ΕΓΚΑΤΑΛΕΙΨΙΝ

Μαγευτικὴν εἰκόνα μιᾶς συγχρονισμένης καὶ πολιτισμένης πόλεως, παρουσίαζαν τὰς τελευταίας ἡμέρας αἱ Πάτραι, ἐπ' εὐκαιρίᾳ καὶ τοῦ συνεδρίου Κοινοτικῆς Ἀναπτύξεως. Οἱ ἀποστράπτοντες δρόμοι, κεντρικοὶ καὶ ἀπόκεντροι, τὸ συχνὸ κατάβρεγμα τῶν ἢ τὸ δρόσισμά των, θὰ ἐλέγομεν, ἀπὸ τὰ αὐτοκίνητα τοῦ Δήμου, ὁ ἄπλετος ἠλεκτροφωτισμὸς τῶν κυριωτέρων ὁδῶν μὲ φωτεινὲς γιρλάντες, ἡ θαυμασία πλατεῖα τῶν Ὑψηλῶν Ἀλωνίων, ποὺ εἶναι ἴσως τώρα, μὲ τὸ ἀξιολογώτατον συγτριβάνι, τῆς μίας ἀπὸ τὰς καλλιτέρας εἰς τὸν κόσμον ΟΛΟΚΛΗΡΟΝ, ἡ θαυμασία Ἁγίου Νικολάου, μὲ τὰ πολλὰ φῶτα της καὶ τὸν μοναδικὸν κεντρικὸν λιμενοβραχίονα, ἀκόμη δὲ καὶ ἡ πολιτισμένη ὄψις τοῦ λαμβάνουν σιγὰ, σιγὰ καὶ αἱ πλατεῖαι Γεωργίου Α', Βασιλίσσης Ὀλγας, καὶ Ὁμονοίας, ὅλα αὐτὰ μαζὶ τείνουν νὰ καταστοῦν κι. φάλαια ἀνεκτίμητα διὰ τὴν πόλιν καὶ νὰ τῆς προσδίσουν τὴν φήμην τῆς ὡραιοτέρας, τῆς πλέον ἀρχοντικῆς καὶ τῆς πλέον γαληνιαίας πόλεως τῆς Ἑλλάδος. Οἱ Πατρινοὶ μποροῦν νὰ εἶναι ὑπερήφανοι διὰ τὴν ἀγαπημένην των πόλιν, διὰ τὴν ὁποίαν δύναται νὰ σεμνύνεται ὁ λόκληρος ἡ Ἑλλάς. Ταῦτα δὲ παρὰ τὴν ἐγκατάλειψιν τῶν τελευταίων ἐτῶν καὶ παρὰ τὸ γεγονὸς ὅτι 20.000 τέκνα της ζοῦν ἤδη εἰς τὴν πρωτεύουσαν χάριν εἰς τὴν ὁδοκαθαρότητα τῶν Ἀθηνῶν.

ΝΑ ΜΗ ΠΡΟΣΕΛΘΗ

Ἂν ἦτο δυνατὸν νὰ συμβουλεύσωμεν τὸν κ. Πρόεδρον τῆς κυβερνήσεως θὰ τοῦ συνιστούσαμεν, ὅπως μὴ παρακολουθήσῃ ἐπισήμως τὸν τελικὸν ποδοσφαιρικὸν ἀγῶνα διὰ τὸ λεγόμενον «Κύπελλον Ἑλλάδος». Τοῦτε δὲ ἵνα μὴ διὰ τῆς παρουσίας του διευκολύνει τὴν κάλυψιν τῶν περὶ τὸ ποδόσφαιρον γνωστῶν ἀνωμαλιῶν, δεῖγμα τῶν ὁποίων εἶχον οἱ φιλαθλοι τῶν Πατρῶν πρὸ ὀλίγων μόλις ἡμερῶν. Ἐκτὸς βεβαίως ἂν ὁ κ. πρωθυπουργὸς ἐπιθυμεῖ νὰ μορφώσῃ γνώμην περὶ τῆς θρασύτητος καὶ τῆς προκλητικῆς περιφρονήσεως πρὸς τοὺς φιλάθλους ἐκ μέρους ὡρισμένων γνωστῶν παραγόντων τοῦ ποδοσφαίρου, οἱ ὁποῖοι ἐσχάτως ἀπεθρασύνθησαν καὶ κατεξηυτέλισαν καὶ αὐτὸ τὸ Κράτος διὰ μεροληψιῶν καὶ ἄλλων ἀμαρτημάτων τόσων ἐμφανῶν ὑπὲρ τοῦ κέντρου συνήθως, ὥστε νὰ παραμένῃ ἄξιον ἀπορίας τὸ πῶς ἡ κυβέρνησις δὲν ἀπεφάσισεν εἰσέτι νὰ ἐπέμβῃ.

ΧΑΡΙΝ ΤΩΝ ΑΓΡΟΤΩΝ

Δι' ἀποφάσεως τῶν ἁρμοδίων ὑπουργῶν μειοῦται ἡ στρεμματικὴ εἰσφορὰ τῶν ὠφελουμένων ἐκ τῶν διαφόρων ἔργων γεωργῶν, ἀπὸ 100 δρχμ. κατὰ στρέμμα ποὺ εἶχεν ὁρισθῆ ἀρχικῶς, εἰς 30—40 δρχ. διὰ τὰ τρία πρῶτα ἔτη, εἰς 50—60 δρχ. διὰ τὰ ἑπόμενα πέντε ἔτη καὶ εἰς 70—80 δρχ. διὰ τὴν μετέπειτα, ὁπότε τὸ ὑπόλοιπον μέχρις ἐξοφλήσεως, περιόδου.

Ἡ ἐπιβάρυνσιν ἀφορᾷ μικρὸν ποσοστὸν τῆς ἀξίας τῶν ἐκτελουμένων ἔργων, ἐκ τῶν ὁποίων ἡ ὠφέλεια τῶν ἀγροτῶν θὰ εἶναι πολλαπλῆ καὶ τεραστία. Ἡ καταβολὴ τῆς εἰσφορᾶς, μειωθείσης ὡς ἄνω αἰσθητῶς, θὰ ἀρχίσῃ μόνον ἀφοῦ τὰ ἔργα διὰ τὰ ὁποῖα θὰ καταβληθῇ, θὰ ὁλοκληρωθοῦν καὶ θὰ λειτουργήσουν καὶ δὴ τὸ ἑπόμενον, ἀπὸ τῆς πρώτης ἐσοδείας, ἔτος.

Οὕτω θὰ συνηθοῦν οἱ ἀγρόται νὰ ἀνταποκριθοῦν εἰς τὰς ἀναποφεύκτους δαπάνας, τὰς ὁποίας συνεπάγεται ἀλλαγὴ τῶν καλλιεργειῶν, ἐνῶ ταυτοχρόνως θὰ ἀξιοποιηθοῦν κατὰ τὸν καλύτερον τρόπον τὰ ἔργα.

ΧΡΥΣΑ ΜΕΤΑΛΛΙΑ

Τὸ Ἰνστιτοῦτον Ἀξιοποιήσεως Π. Π.Ε. ἀπένειμεν, ὡς γνωστὸν, τὴν παρελθοῦσαν Τρίτην τὸ ἑσπέρας, κατὰ τὴν διάρκειαν ἐπισήμου τελετῆς ἐν τῇ αἰθούσῃ τοῦ «Παρνασσοῦ» Ἀθηνῶν χρυσᾶ μετάλλια ἐξαιρετικῆς ἀγαθοεργοῦ δράσεως εἰς τὸν κοινωνικὸν τομέα, εἰς μερικοὺς διακεκριμένους πολίτας τῆς χώρας, ὡς ἠθικὴν ἀντάμοιβήν των.

Μετὰ χαρᾶς διεπιστώσαμεν ὅτι, μεταξὺ τῶν τιμηθέντων, συγκαταλέγοντο καὶ οἱ κ. κ. Σπῦρος Βοβολίνης, δημοσιογράφος, τέως βουλευτὴς καὶ γραμματεὺς τῆς Βουλῆς τῶν Ἑλλήνων καὶ Γεώργιος Σακελλαρόπουλος δικηγόρος, δημοτικὸς σύμβουλος Ἀθηναίων καὶ πρώην δήμαρχος Αἰγίου, ἀμφότεροι ἀξιότατοι κοινωνικοὶ ἐργάται καὶ ζωηρότατοι παράγοντες τῆς ἑλληνικῆς ζωῆς. Τοὺς συγχαίρομεν ἐκ βάθους ψυχῆς.

ΚΑΙ ΤΟΝ κ. ΝΟΜΑΡΧΗΝ

Ἀλλὰ τὸ Ἰνστιτοῦτον ἀξιοποιήσεως, ἂς μᾶς ἐπιτραπῇ νὰ εἴπωμεν, ἔκαμε μίαν σοβαρὰν παράλειψιν. Ἔπρεπε μεταξὺ τῶν τιμηθέντων νὰ συμπεριλάβῃ καὶ τὸν Νομάρχην Ἀχαΐας κ. Ἀργύριον Μπότσην, ὅστις δὲν εἶναι μόνον ἄριστος διοικητικὸς ἡγέτης, ἀλλ' ἀποτελεῖ καὶ παράγοντα προόδου καὶ ἀγαθοεργοῦ προσφορᾶς, ἰδίᾳ εἰς τὴν ὑπαιθρον, πάρα πολὺ σημαντικόν.

Εἶναι τόσον γνωστὰ πράγματα αὐτά, ὥστε νὰ περιττεύουν τὰ περισσότερα.

Ἂς σημειώσῃ τὰ ἀνωτέρω τὸ Ἰνστιτοῦτον καὶ ἂς ρυθμίσῃ τὸ ζήτημα εἰς ἄλλην εὐκαιρίαν. Ἄλλωστε, καὶ παλαιότερον ἐτίμησεν ἕναν ἄλλον Νομάρχην—τὸν κ. Γεωργακόπουλον, ὅπως ἐνθυμούμεθα — διὰ παρομοίαν ἐπωφελῆ δράσιν.

ΟΡΓΑΝΩΘΕΝ ΥΠΟ ΤΟΥ ΒΑΣΙΛΙΚΟΥ ΙΔΡΥΜΑΤΟΣ

ΕΛΗΞΑΝ ΧΘΕΣ ΑΙ ΕΡΓΑΣΙΑΙ ΤΟΥ ΣΥΝΕΔΡΙΟΥ ΚΟΙΝΟΤΙΚΗΣ ΑΝΑΠΤΥΞΕΩΣ Δ' ΠΕΡΙΦΕΡΕΙΑΣ

Διεξήχθη εὐρεῖα συζήτησις ἐπὶ τῶν πορισμάτων

Τὴν 1ην μεσημβρινὴν ὥρᾳ ἔληξαν αἱ ἐργασίαι τοῦ Δ' Περιφερειακοῦ Συνεδρίου Κοινοτικῆς Ἀναπτύξεως τοῦ ὁποίου αἱ ἐργασίαι ἤρχισαν τὴν παρελθοῦσαν Παρασκευὴν παρουσίᾳ τῶν Α.Α.Μ.Μ. τῶν Βασιλέων, τῶν ὑπουργῶν Ἐσωτερικῶν κ. Δ. Μαχρῆ καὶ Γεωργίας κ. Ἀβαμοπούλου, τῶν ἀρχῶν τῆς πόλεως καὶ 500 περίπου συνέδρων τῶν νομῶν Ἀχαΐας, Ἠλείας, Ἀρκαδίας καὶ Μεσσηνίας.

Κατὰ τὴν χθεσινὴν ἡμέραν ἀνεκοινώθησαν τὰ συμπεράσματα τοῦ συνεδρίου καὶ ἐπηκολούθησε γενικὴ συζήτησις περὶ τὴν διατύπωσιν τοῦ γενικοῦ πορίσματος, τὸ ὁποῖον θὰ ὑποβληθῇ εἰς τὴν κυβέρνησιν, προκειμένου νὰ ἀποτελέσῃ τοῦτο τὴν βάσιν τῆς Κοινοτικῆς Ἀναπτύξεως. Εἰς τὴν μακρὰν καὶ ὠφέλιμον συζήτησιν ποὺ διεχθη ἐλαβε μέρος τὸ πλεῖστον τῶν συνέδρων καὶ ἰδιαιτέρως οἱ παριστάμενοι ἐκπρόσωποι τῶν ὑπουργείων καὶ οἱ νομάρχαι τῶν 4 νομῶν, πολλὰ δὲ προβλήματα τῶν δήμων καὶ κοινοτήτων ἐθίγησαν καὶ ἐδόθησαν αἱ δέουσαι ἐξηγήσεις ἐκ μέρους τοῦ προέδρου τοῦ συνεδρίου ὑπουργοῦ Ἐσωτερικῶν κ. Δ. Μακρῆ.

Ἀκολούθως ἔγινε δεκτὴ πρότασις τοῦ ἐπιθεωρητοῦ στοιχειοδοῦς ἐκπαιδεύσεως κ. Κολοβοῦ ὅπως τὸ συνέδριον ἐκφράσῃ τὴν εὐγνωμοσύνην του εἰς τοὺς Βασιλεῖς ποὺ τιμήσαν νὰ παραστοῦν κατὰ τὴν ἐναρκτήριον συνεδρίασίν του, τοὺς ὑπουργοὺς Ἐσωτερικῶν καὶ Γεωργίας καὶ πρὸς τοὺς ἀνωτέρους ὑπαλλήλους τῶν ἄνω ὑπουργείων.

Ἐν συνεχείᾳ ὁ παριστάμενος Μητροπολίτης Μαντινείας ἀπηύθυνε θερμὸν χαιρετισμὸν πρὸς τοὺς συνέδρους ἐξάρας τὸ ὠφέλιμον ἔργον τοῦ συνεδρίου τῆς Κοινοτικῆς Ἀναπτύξεως, ἐτόνισε δὲ ὅτι διὰ νὰ προλάβουν ἀγαθὰ ἀποτελέσματα πρέπει νὰ εἶναι ἁρμονικὴ ἡ συνεργασία κοινότητος καὶ ἐκκλησίας, ἤτοι προέδρου καὶ ἱερέως καὶ νὰ ἐκλείψουν αἱ παρουσιαζόμεναι ἐκάστοτε διαφωνίαι τούτων περὶ τὴν ἐπίλυσιν τῶν τοπικῶν ζητημάτων. Περαίνων εἶπεν ὅτι πρέπει νὰ προσεχθῇ ἰδιαιτέρως ἡ ἄνοδος τοῦ πνευματικοῦ ἐπιπέδου τῶν κατοίκων τῆς ὑπαίθρου.

Εἰς πρότασιν τοῦ γενικοῦ γραμματέως τοῦ Βασιλικοῦ Ἱδρύματος κ. Π. Πόγγη νὰ ἀποστείλῃ 100 ἱερεῖς εἰς τὸ Ἐθνικὸν Ἵδρυμα ἐπὶ 20ήμερον δι' εἰδικὰ μαθήματα κοινοτικῆς ἀναπτύξεως, ὁ Σεβασμιώτατος ἀπήντησεν ὅτι ἡ Μητροπολίς του ἀδυνατεῖ διότι ἀντιμετωπίζει ἔλλειψιν ἐφημερίων πάντως ὅμως θὰ μελετήσῃ τὸ θέμα μετὰ τοῦ Νομάρχου.

Τέλος ὁ ὑπουργὸς Ἐσωτερικῶν κ. Μακρῆς κηρύσσων τὴν λῆξιν τῶν ἐργασιῶν τοῦ Συνεδρίου, ἐτόνισε ὅτι διὰ νὰ προοδεύσουν αἱ κοινότητες πρέπει νὰ λείψουν αἱ παρατηρούμεναι ἀντιθέσεις μεταξὺ τῶν ἐντεταλμένων ὀργάνων καὶ νὰ λείψουν αἱ μικροφιλοδοξίαι αἱ ὁποῖαι ὁδηγοῦν εἰς τὴν ἀποτελμάτωσιν τῶν ζητημάτων τῶν κοινοτήτων.

«Ἡ συγκέντρωσίς μας καὶ αἱ ἐργασίαι τοῦ συνεδρίου, ἐτόνισεν ὁ κ. Μακρῆς, ὑπῆρξαν χρήσιμοι εἰς ὅλα τὰ κεφάλαια ποὺ ἀνεπτύχθησαν. Προσωπικῶς θέλω νὰ ἐπισημάνω καὶ νὰ διακρίνω ὡρισμένα κεφάλαια, τὰ ὁποῖα πρέπει νὰ τύχουν ἰδιαιτέρας προσοχῆς καὶ μερίμνης. 1) Πρέπει νὰ προσεχθῇ ἰδιαιτέρως τὸ θέμα τῆς συναφείας τῶν προσπαθειῶν τῆς κοινοτικῆς ἀναπτύξεως καὶ τῆς Τοπικῆς Αὐτοδιοικήσεως. Θὰ πρέπει οἱ Νομάρχαι, οἱ κοινοτάρχαι καὶ αἱ ἐπιτροπαὶ κοινοτικῆς ἀναπτύξεως νὰ ἀποφύγουν τὰς συγκρούσεις αἱ ὁποῖαι προέρχονται ἀπὸ τὰς μικροφιλοξίας. Προτείνω ὅπως ἐπιδιώξουν τὸν συγχρονισμὸν τῶν προσπαθειῶν των ὥστε νὰ δροῦν κατὰ τρόπον προσυνεννοημένον. 2) Τὸ θεγὲν θέμα τῆς οἰκονομικῆς ἐνισχύσεως τῶν Δήμων καὶ Κοινοτήτων εἶναι ζήτημα κυβερνήσεως ἡ ὁποία θὰ λάβῃ τὰ ἐπιβαλλόμενα μέτρα. Ἀποτελεῖ, ὅμως, χρέος τῶν συνέδρων νὰ ἐνισχύσουν τὴν προσπάθειαν αὐτήν, διὰ τοῦτο δὲ πρέπει νὰ φθάσουν μέχρι τῆς ὑπογραφῆς συμβολῆς τῶν κοινοτικῶν εἰς τὴν ἐκτέλεσιν τῶν διαφόρων ἔργων.

Αἱ μεγάλαι ἀνάγκαι τῶν κοινοτήτων, νομίζω, ὅτι ὁ δημιουργοῦν καὶ τὴν ὑποχρέωσιν τῶν κατοίκων νὰ συμβάλουν εἰς τὴν ἐκτέλεσιν τῶν ἔργων. Καταλογίζω εἰς τοὺς κοινοτάρχας τὴν εὐθύνην ὅτι δὲν ἀνέπτυξαν τὴν ἐπιβαλλομένην διαφώτισιν εἰς τὸ σημεῖον αὐτό. Ἂν μάλιστα λάβωμεν ὑπ' ὄψιν ὅτι τὰ 5.000.000 τοῦ πληθυσμοῦ τῆς χώρας εἶναι ἀγρόται, οἱ ὁποῖοι οὐδόλως φορολογοῦνται καὶ ὅτι τὸ ὑπόλοιπον τοῦ πληθυσμοῦ ὑπόκειται εἰς φορολογίαν, τότε θὰ πρέπει οὗτοι νὰ μὴ μένουν ἀμέτοχοι εἰς τὴν ἐκτέλεσιν τῶν ἔργων ποὺ σκοπὸν ἔχουν αὐτῶν τῶν ἰδίων τὴν ἀνάπτυξιν καὶ τὴν ἄνοδον τοῦ βιοτικοῦ των ἐπιπέδου, ἐκτὸς τοῦ ὅτι ἔχουν καὶ μίαν ὑλικὴν ἀπόζημίωσιν.

Ἐγὼ θὰ προτείνω, ὅτι ὁ πρόεδρος θὰ πρέπει νὰ ἐπιβάλῃ τὴν ἐπὶ 20ήμερον π.χ. ὑποχρεωτικὴν ἐργασίαν εἰς τοὺς κατοίκους τοῦ χωριοῦ του δι' ἐκτέλεσιν ἔργων καὶ νὰ δίδῃ εἰς τοὺς ἀπόρους ἐκ τούτων ἡμερομίσθιον ὄχι 24 δραχμάς, ὡς ἔχει ὁρισθῆ, ἀλλὰ 60 δραχμάς, τοὺς δὲ εὐπόρους νὰ ὑποχρεώνῃ νὰ ἐργάζωνται δωρεὰν ὥστε τὰ ποσὰ τῶν πιστώσεων νὰ ἐπαρκοῦν διὰ τὴν κάλυψιν τῶν ὑψηλῶν ἡμερομισθίων. Οἱ πρόεδροι ποὺ θὰ προωθήσουν τὰ ζητήματα αὐτὰ τῶν κοινοτήτων των, δὲν διστάζω νὰ εἴπω, ὅτι θὰ τύχουν τῆς «σκανδαλώδους» βοηθείας ἐκ μέρους τοῦ ὑπουργείου μου καὶ τῆς κυβερνήσεως».

ΘΕΡΜΗ ΦΩΝΗ ΣΥΝΗΓΟΡΙΑΣ

Ο ΔΗΜΑΡΧΟΣ ΜΕΣΟΛΟΓΓΙΟΥ ΥΠΕΡ ΤΗΣ ΤΟΥΡΙΣΤΙΚΗΣ ΑΞΙΟΠΟΙΗΣΕΩΣ ΤΩΝ ΠΑΤΡΩΝ

ΚΕΝΤΡΟΝ ΤΗΣ ΔΥΤΙΚΗΣ ΕΛΛΑΔΟΣ

ΜΕΣΟΛΟΓΓΙΟΝ. (Τοῦ ἀνταποκριτοῦ μας). Τὸν προσεχῆ μῆνα Αὔγουστον θὰ συγκροτηθῇ εἰς τὸ θέρμον— ἔδραν τῆς ἀρχαίας Αἰτωλικῆς Συμπολιτείας— τὸ Συνέδριον τῶν Δήμων καὶ Κοινοτήτων τοῦ νομοῦ Αἰτωλοακαρνανίας ὑπὸ τὴν προεδρείαν τοῦ κ. Χρ. Εὐαγγελάτου, μὲ εἰσηγητὰς τοὺς Δημάρχους κ. κ. Παπαζώάννου Ἀγρινίου, Πανέτα Ἀμφιλοχίας, Κουμπίου Ναυπάκτου, Σεβαστοῦ Αἰτωλικοῦ, τοὺς προέδρους τῶν Κοινοτήτων κ. κ. Ἀλέκον Φραγκούλην Φραγκουλεΐκων, Κατσικογιάννην Βονίτσης, Ντέμου Γαλατᾶ, Γεωργίου Ἄνω Κερασόβου, Τζανετῆν Κατοχῆς, Πολίτην Χρυσοβεργίου.

Κατὰ τὸ συνέδριον εἰς τὸ ὁποῖον θὰ παραστῇ ὁ Νομάρχης Αἰτωλοακαρνανίας κ. Κων. Συνδίκας, ὁ Γ. Διευθυντὴς τοῦ ὑπουργείου τῶν Ἐσωτερικῶν κ. Σ. Δεληνίκος, ὁ διευθυντὴς τῆς τοπικῆς αὐτοδιοικήσεως κ. Κ. Συρεπίσιος, ὁ κ. Εὐαγγελάτος θὰ φέρῃ τὸ θέμα τῆς τουριστικῆς ἀξιοποιήσεως τῶν περιοχῶν Δυτικῆς Στερεᾶς καὶ βορειοδυτικῆς Πελοποννήσου μὲ κέντρον τὰς Πάτρας, δυναμένου νὰ συγκρατήσῃ μὲ τὰ ἀνεγειρόμενα ξενοδοχεῖα καὶ τὴν συγκοινωνιακήν του ἀρτιότητα μέγα μέρος τοῦ ξένου τουρισμοῦ. Ὁ κ. Εὐαγγελάτος θεωρεῖ τὰς Πάτρας τὴν πόλιν ἥτις δύναται νὰ ἀποθῇ τὸ τουριστικὸν ὁρμητήριον διὰ τὰς ἀνωτέρω περιοχὰς καὶ τὰς νήσους Ζάκυνθον, Κεφαλληνίαν καὶ Ἰθακήν, ἀλλὰ καὶ τὴν δυναμένην νὰ ἐξυπηρετήσῃ πόλιν θεραπευτικῶς, γεωργικῶς, ἐμπορικῶς, μηχανολογικῶς ἀνάγκας τῶν γύρω νομῶν, προστρεχόντων εἰς Ἀθήνας.

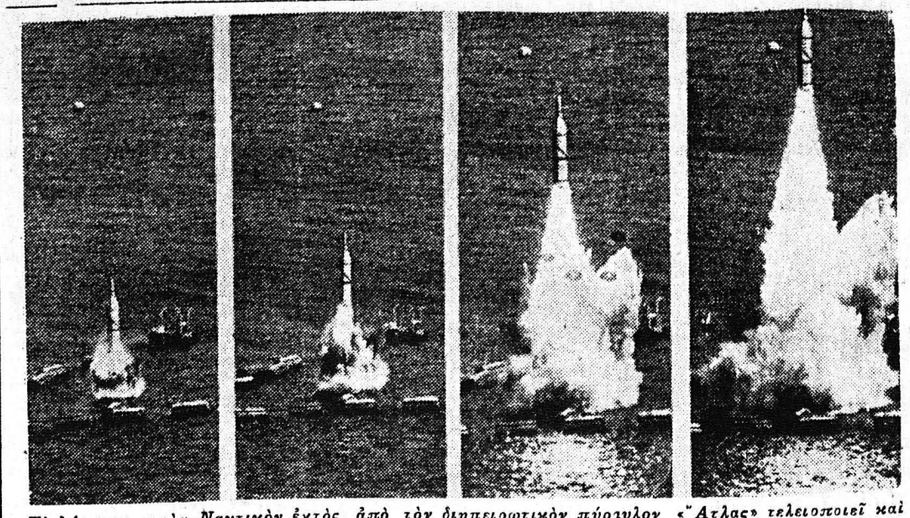

Τὸ Ἀμερικανικὸν Ναυτικὸν ἐκτὸς ἀπὸ τὸν διηπειρωτικὸν πύραυλον «Ἄτλας» τελειοποιεῖ καὶ τὸν πύραυλον «Πολάρις» ὁ ὁποῖος, ὡς γνωστὸν ἐκτοξεύεται ἀπὸ ἀτομικὰ ὑποβρύχια ὑπὸ τὴν ἐπιφάνειαν τῆς θαλάσσης. Εἰς τὴν εἰκόνα παρουσιάζεται μία τοιαύτη δοκιμὴ ἐκτοξεύσεως πυραύλου «Πολάρις» εἰς τέσσαρας διαδοχικὰς φάσεις, ἡ ὁποία ἐγένετο εἰς Ἡνωμένας Πολιτείας.

ΣΥΝΕΧΙΖΕΤΑΙ ΤΟ ΦΕΣΤΙΒΑΛ ΤΗΣ ΕΠΙΔΑΥΡΟΥ

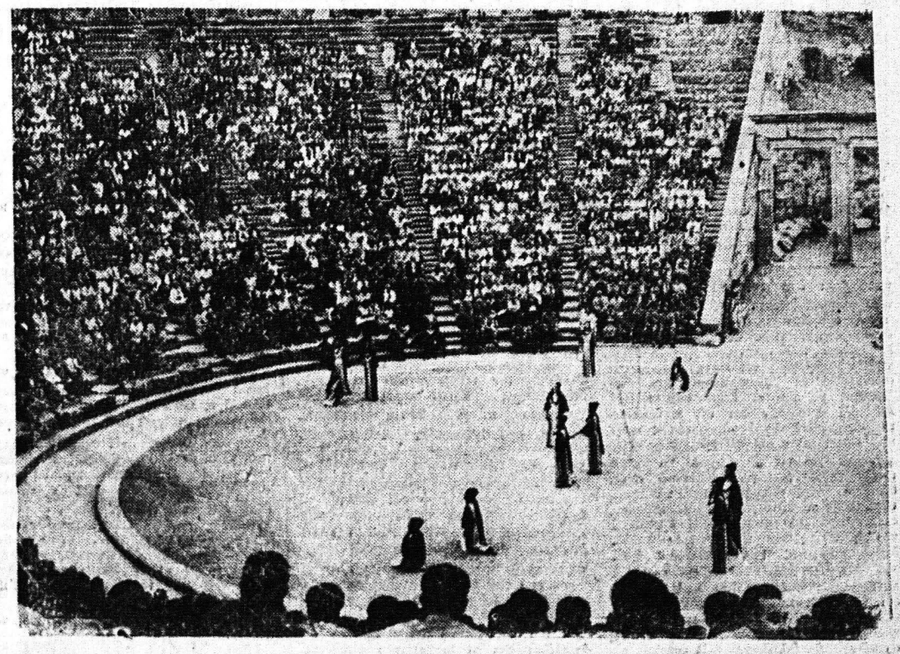

*Αἱ παραστάσεις ἀρχαίου δράματος τοῦ Φεστιβὰλ τῆς Ἐπιδαύρου εὐημείωσαν ἐφέτος ἐξαιρετικὴν ἐπιτυχίαν. Χιλιάδες θεατῶν, μεταξὺ τῶν ὁποίων περιελαμβάνετο μέγας ἀριθμὸς ξένων τουριστῶν ἐπὶ τούτῳ ἀφιχθέντων διὰ τὸ Φεστιβάλ, παρηκολούθησαν αὐτάς. Ἀνωτέρω μία σκηνὴ ἀπὸ τὴν ἀναπαράστασιν τῆς «Ἐκάβης» μὲ τὸ ἀμφ