ΙΔΡΥΤΗΣ: ΑΝΔΡΕΑΣ ΒΡΗΣ

ΓΡΑΦΕΙΑ — ΤΥΠΟΓΡΑΦΕΙΑ
ΟΔΟΣ ΓΕΡΟΚΩΣΤΟΠΟΥΛΟΥ 30

ΑΡΙΘΜΟΣ ΤΗΛΕΦΩΝΟΥ 23 — 84
ΤΙΜΗ ΦΥΛΛΟΥ δραχμαὶ 1.50

ΕΞΑΣΕΛΙΔΟΣ

ΕΘΝΙΚΟΣ ΚΗΡΥΞ

ΠΟΛΙΤΙΚΗ ΚΑΙ ΕΙΔΗΣΕΟΓΡΑΦΙΚΗ ΕΦΗΜΕΡΙΣ ΠΑΤΡΩΝ

ΔΕΥΤΕΡΑ
11 ΙΟΥΛΙΟΥ 1960
Ἀνατολὴ Ἡλίου 5.14 Δύσις 7.46
ΕΥΦΗΜΙΑΣ ΜΕΓΑΛΟΜΑΡΤΥΡΟΣ

ΠΕΡΙΟΔΟΣ ΔΕΥΤΕΡΑ
Ἔτος 27ον Ἀριθμὸς φύλλου 1751

ΑΙ ΣΟΒΙΕΤΙΚΑΙ ΠΡΟΚΛΗΣΕΙΣ ΟΥΔΕΝΑ ΠΤΟΟΥΝ

ΑΜΕΣΟΣ ΑΜΕΡΙΚΑΝΙΚΗ ΑΠΑΝΤΗΣΙΣ ΕΙΣ ΝΕΑΣ ΑΠΕΙΛΑΣ ΤΩΝ ΡΩΣΣΩΝ

Αἱ Ἡν. Πολιτεῖαι ἕτοιμαι δι' ὅλα

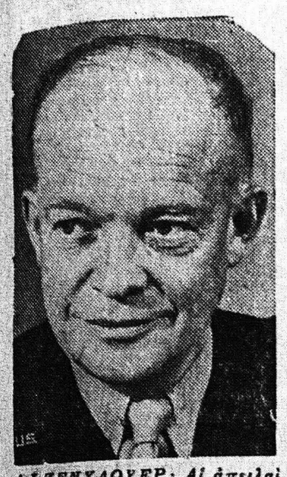

ΑΪΖΕΝΧΑΟΥΕΡ: Αἱ ἀπειλαὶ δὲν μᾶς ἐπηρεάζουν.

ΟΥΑΣΙΓΚΤΩΝ, 11. Ὁ Πρόεδρος Ἀϊζενχάουερ, ἐδήλωσε χθὲς τὴν ἐσπέραν ἀπαντῶν εἰς τὰς ἀπειλὰς τοῦ κ Κρούστσεφ ὅτι αἱ Ἡνωμέναι Πολιτεῖαι δὲν θὰ ἐπιτρέψουν τὴν ἐγκατάστασιν εἰς τὴν Κούβαν καθεστῶτος ἐλεγχομένου ὑπὸ τοῦ κομμουνισμοῦ, πολὺ περισσότερον δὲ δὲν πρόκειται νὰ ἐπηρεασθοῦν ἀπὸ τὰς σοβιετικὰς ἀπειλάς. Ὁ Ἀμερικανὸς Πρόεδρος ἐδήλωσε περαιτέρω ὅτι αἱ προχθεσινοὶ δηλώσεις τοῦ Ρώσσου Πρωθυπουργοῦ ἀποτελοῦν ἐπέμβασιν εἰς τὰς ἐσωτερικὰς ὑποθέσεις τοῦ Δυτικοῦ κόσμου καὶ ὡς τοιαῦται θὰ ἀντιμετωπισθοῦν δεόντως. Καταλήγων ὁ κ. Ἀϊζενχάουερ ἐδήλωσεν, ἔτι ὁ ὀργκνισμὸς τῆς παναμερικανικῆς Ἑνώσεως καὶ ὁ δυτικὸς κόσμος ἔχουν ἤδη διακηρυξει τὴν ἀντίθεσιν των εἰς τοιαύτας ἐπεμβάσεις καὶ ὅτι δὲν θὰ πρέπει νὰ ὑπάρχῃ καμμία ἀμφιβολία, ὅτι αἱ Ἡνωμέναι Πολιτεῖαι θὰ προστατεύσουν τὰς συμφωνίας των αὐτάς. «Ἐπιβεβαιῶ κατὰ τὸν πλέον ἐμφαντικὸν τρόπον, ἐτόνισεν ὁ κ. Ἀϊζενχάουερ, ὅτι αἱ Ἡνωμ. Πολιτεῖαι δὲν θὰ παραιτηθοῦν τῶν εὐθυνῶν των ἕνεκα ἀπειλῶν».

Ἐξ ἄλλου ὁ Ἀμερικανὸς Ὑφυπουργὸς Ἐξωτερικῶν κ. Ντάλλον ἐδήλωσεν, ὅτι αἱ ἀπειλαὶ τοῦ κ. Κρούστσεφ δὲν θὰ ἐμποδίσουν τὰς Ἡνωμ. Πολιτείας ἀπὸ τοῦ νὰ ἐπιλύσουν τὸ θέμα τῆς Κούβας.

Τέλος ὁ Πρόεδρος τῆς ἐπὶ τῶν Ἐξωτερικῶν Ὑποθέσεων Ἐπιτροπῆς τῆς Ἀμερικανικῆς Γερουσίας ἐδήλωσεν, ὅτι ὁ κ. Κρούστσεφ καλὰ θὰ κάμῃ νὰ κυττάξῃ τὴν δουλειὰ του καὶ νὰ μὴ ἀναμιγνύεται εἰς τὰς ὑποθέσεις τῆς Ἀμερικανικῆς Ἠπείρου.

ΟΥΑΣΙΓΚΤΩΝ. Οἱ ἐπίσημοι ἀμερικανικοὶ κύκλοι ἀναφερόμενοι εἰς τὴν ἄκρως προκλητικὴν δήλωσιν τοῦ Ρώσσου πρωθυπουργοῦ κ. Κρούστσεφ, ὅτι ἡ Σοβιετικὴ Ἕνωσις ἐνδεχομένως θὰ ἐξαποστείλῃ πύραυλον κατὰ τῶν Ἡν. Πολιτειῶν εἰς ἣν περίπτωσιν αὐταὶ ἐπέμβουν ἐναντίον τῆς Κούβας, ἐτόνισαν χθὲς ἀπροκαλύπτως, ὅτι αἱ Ἡν. Πολιτεῖαι καίτοι ἀπασχολημέναι μὲ τὰς προεδρικὰς ἐκλογάς, ἐν τούτοις δὲν θὰ ἐπέτρεπον οἱανδήποτε παρέμβασιν, ἀντιμετωπίζουσαι ἀκόμη καὶ τὸν κίνδυνον στρατιωτικῆς συγκρούσεως.

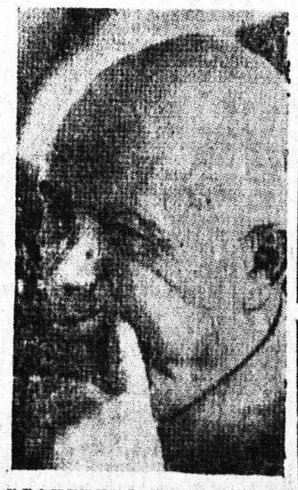

ΚΡΟΥΣΤΣΕΦ: Προκλητικὸς καὶ ἐπιθετικός, ἀλλὰ πάντοτε σκεπτικὸς εἰς τὸ τέλος.

ΠΕΡΙ ΤΑ ΓΕΓΟΝΟΤΑ

ΣΥΝΕΠΕΙΑΙ

Ὁ Δημοτικὸς Σύμβουλος κ. Λέμης ὑπέβαλεν, ἂν καλῶς ἀντελήφθημεν μίαν ὀρθὴν πρότασιν εἰς τὸ Σῶμα: Νὰ ἀξιωθῇ ἀπὸ τὴν κυβέρνησιν ὅπως ἀπὸ τὰ ὑπόλοιπα τῶν Ἰταλικῶν ἐπανορθώσεων ΕΝΑ ΜΕΡΟΣ χορηγηθῇ διὰ τὴν προώθησιν τῶν λιμενικῶν μας ἔργων. Δυστυχῶς ἡ θαυμασία αὕτη εὐκαιρία ἀπωλέσθη διὰ τὴν πόλιν λόγῳ τοῦ χειρίστου χειρισμοῦ τοῦ ὁποίου ἐτύχεν. Τοῦτο δὲ διότι, δυστυχῶς, τὸ Δημοτικὸν μας Συμβούλιον δὲν ἐννοεῖ νὰ ἀντιληφθῇ ὅτι δὲν εἶναι ἰσόβαθμον πρὸς ὑπουργικὸν συμβούλιον, ἐν προκειμένῳ δὲ ὅτι δὲν εἶναι οὔτε τῆς ἁρμοδιότητός του, καὶ ἂς μᾶς ἐπιτραπῇ, οὔτε τῆς ἱκανότητός του, νὰ ἀποφαίνεται περὶ τοῦ ἂν πρέπει καὶ πότε θὰ πρέπει νὰ ἐγκατασταθῇ τηλεόρασις εἰς τὴν Ἑλλάδα. Καὶ ἔτσι, μὲ τὸ νὰ ζητοῦμε ἀπὸ τὴν μίαν μεριὰ ὄχι ἕνα κάποιον ποσόν, ποὺ ἴσως μᾶς ἔδίδετο, ἀλλὰ ὅσα χρήματα χρειάζονται, διὰ τὴν ὁλοκλήρωσιν τοῦ λιμένος, δηλαδή, ὅλας τὰς Ἰταλικὰς ἐπανορθώσεις, καὶ ἀπὸ τὴν ἄλλην νὰ χλευάζωμεν τὸ Κράτος διότι μελετᾷ τὴν ἵδρυσιν τηλεοράσεως ἡ ὁποία σημειωθήτω ὑπάρχει εἰς τὴν Βουλγαρίαν καὶ τὴν Ἀλβανίαν, τὰ ἐκταφέραμεν θαυμάσια ὥστε ὡς μόνον κέρδος διὰ τὴν πόλιν νὰ ἀπομείνῃ ἡ νέα πικρία τῆς κυβερνήσεως διὰ τὰς νέας ἐντεῦθεν ἐπιπολαιότητας. Καὶ φυσικά, οὔτε μία δραχμὴ διὰ τὸν λιμένα, ὡς καὶ εἰς ἄλλας στήλας γράφομεν.

Ο ΑΙΡΕΣΙΑΡΧΗΣ

Ἡ Ἱερὰ Μητρόπολις Πατρῶν διὰ τῆς ἀπὸ 4)7)1960 ἐπιστολῆς της πρὸς τὴν διεύθυνσιν τοῦ «Ἐθνικοῦ Κήρυκος», σὺν τῇ ἀποστολῇ ἐγκυκλίου τῆς Ἱερᾶς Συνόδου, τῆς ὁποίας τὸ κείμενον δημοσιεύομεν εἰς ἄλλην στήλην, ἐθεώρησε σκόπιμον νὰ διαγνώσῃ ταυτοχρόνως καὶ τὴν παράκλησιν, ὅπως μὴ δεχώμεθα πρὸς δημοσίευσιν ἄρθρα τοῦ αἱρεσιάρχου κ. Σπ. Ζωδιάτου. Ἡ σύστασις «Μὴ ὀρθή, ἀλλὰ ὑπὸ ἕνα ὅρον: Ὅτι θὰ ἀπηυθύνετο εἰς ἄλλην, γνωστὴν ἐφημερίδα, ἡ ὁποία ἀπὸ μακροῦ δημοσιεύει τὰ ἄρθρα αὐτά, ἀπαλλοτριώσασα τὰς στήλας της εἰς τὸν κ. Ζωδιάτην, ὑπὸ τὸν περίεργον ὅσον καὶ κωμικὸν ἐπίτιτλον «Ξένοι δημοσιεύσεις». Ὁ Σεβασμιώτατος Μητροπολίτης δὲ ἂς μᾶς ἐπιτρέψῃ νὰ τὸν πληροφορήσωμεν ἐπ. εὐκαιρίᾳ ὅτι ὁ ἑβδομαδιαῖος «Ἐθνικὸς Κῆρυξ» καὶ εἰς τὸ ἀπώτερον παρελθὸν, ἀλλὰ καὶ προσφάτως ἀπέρριψε δελεαστικὰς προτάσεις, ὅπως δημοσιεύῃ τὰ κηρύγματα τοῦ κ. Ζωδιάτου, ζημιούμενος μὲν οἰκονομικῶς, ἀλλὰ καὶ ἔχων τὴν ἱκανοποίησιν, ὅτι δὲν παραχωρεῖ ἕδας στήλας του διὰ τὴν ἐξυπηρέτησιν σκοπῶν ἡθικῶς ἀπαραδέκτων.

Η ΑΠΟΔΕΙΞΙΣ

Ἀπὸ τὰς διαπραγματεύσεις τὰς ὁποίας διεξήγαγεν εἰς τὰς ἀνατολικὰς εὐρωπαϊκὰς χώρας ὁ ὑπουργὸς Ἐμπορίου κ. Δερτιλῆς προέκυψεν, ὅτι οὔτε ἡ Πολωνία, οὔτε ἡ Τσεχοσλοβακία, οὔτε ἡ Οὐγγαρία εἶναι εἰς θέσιν νὰ ἀπορροφήσουν περισσότερα ἑλληνικὰ προϊόντα ἀπὸ ὅσα ἤδη εἰσάγουν τώρα. Καὶ τὴν ἀδυναμίαν θεβαίως τῶν χωρῶν αὐτῶν τὴν σεβόμεθα ἀπολύτως. Διερωτώμεθα ὅμως: Ἐκεῖνοι οἱ ὁποῖοι κατηγόρουν μέχρι καὶ τῆς χθὲς τὴν κυβέρνησιν ὅτι δὲν ἐπεκτείνει τὰς ἐμπορικὰς συναλλαγάς μὲ τὰς χώρας τῆς Ἀνατολικῆς Εὐρώπης, ἐὰν ὁμολογήσουν τώρα ὅτι ἐπλανήθησαν καὶ ὅτι μὲ τὴν ἐπιμονὴν τῶν παρεπλάνησαν καὶ αὐτοὶ τοὺς ὀπαδούς των;

ΤΟ ΣΚΗΝΙΚΟΝ

Μᾶς παρεσχέθη ἡ διευκρίνισις, ὅτι δὲν εἶναι ἀληθὲς τὸ ἀναγραφὲν εἰς προηγούμενον φύλλον μας, ὅτι ἡ παρουσία τῶν ἐξ συμβούλων τῆς δημοτικῆς ἀντιπολιτεύσεως —σὺν ἕξεσι— ὠφείλετο εἰς τάσιν ἐπιδείξεως, εὐκαιρίας δοθείσης κατὰ τὴν θοξολογίαν ἐπὶ τῇ ὀνομαστικῇ ἑορτῇ τοῦ Βασιλέως, ἀλλὰ εἰς τὸ γεγονός, ὅτι ἔπρεπε νὰ δημιουργηθῇ κάποιο «περιβάλλον» διὰ τὸν κ. Δήμαρχον, ὁ ὁποῖος δὲν ἔπρεπε νὰ προσέλθῃ εἰς τὸν Μητροπολιτικὸν Ναὸν μόνος. Ἤτο δηλαδὴ, λέγει ἡ διευκρίνισις ὑπόθεσις...σκηνικοῦ. Καὶ τόπιν αὐτοῦ ὁμολογοῦμεν ὅτι δὲν μᾶς ἀπέμεινε πλέον οὐδὲν περιθώριον διαφωνίας.

ΠΕΡΙ ΜΙΑΝ ΔΙΑΜΑΧΗΝ

Δὲν γνωρίζομεν εἰς ποῖον ἀνήκει ὁ ἱερὸς ναὸς Ἁγίου Νικολάου Λεύκας, οὔτε ἂν τὸ δίκαιον εὑρίσκεται μὲ τὸ μέρος τοῦ Συλλόγου Οἰνεμπόρων καὶ Οἰνοπαραγωγῶν ἢ μὲ τὸ μέρος τῶν κατοίκων τῆς περιοχῆς ζητούντων ὅπως ὁ ναὸς καταστῇ ἐνοριακός. Ἐκεῖνο τὸ ὁποῖον σαφῶς ἀντιλαμβανόμεθα εἶναι ὅτι ἡ κεφαλὴ τῆς Ἐκκλησίας, ἐξάγουσα τὴν Διοίκησιν καὶ τοὺς πολιτευομένους ἀπὸ τὴν δυσχερῆ θέσιν νὰ εἶναι, ἀπὸ τὴν δεσχερῆ θέσιν νὰ πρέπει νὰ ἱκανοποιήσουν τοὺς μὲν χωρὶς νὰ δυσαρεστήσουν τοὺς δέ, ὰ θελῆσῃ νὰ δώσῃ τὴν λύσιν εἰς ἕνα θέμα ποὺ πρέπει, ἐπὶ τέλους, διὰ ποικίλους λόγους νὰ πάυσῃ ὀφιστάμενον;

Η ΠΑΡΑΙΝΕΣΙΣ

Τοπικὴ ἡμερησία, ἡ ὁποία ἐσχάτως προσπαθεῖ ἡ ταλαίπωρος, γὰ ὑψώσῃ εἰς τὰς ἰσχνὰς χεῖρας της ἐρυθρὰς σημαίας, οὐδένα, δυστυχῶς δι' αὐτὴν, πείθουσαν πλέον οὔτε ἀριστερὸν οὔτε καὶ δεξιόν, ἀνέγραψεν προφανῶς ἐκ κεκτημένης ταχύτητος, ὅτι ὁ δημοτικὸς σύμβουλος κ. Σταθᾶτος, κληθεὶς εἰς πρόσφατον συνεδρίασιν τοῦ Σώματος νὰ ἐξηγήσῃ ποία ἦτο ἡ ἔννοια τῆς «κινητοποιήσεως» τῶν κατοίκων τῆς πόλεως, ὡς αὕτη εἶχε προταθῇ ἐκ μέρους ἄλλου συμβούλου, ἀναφορικῶς πρὸς τὸ θέμα τοῦ Γλαύκου, ἀπήντησε δῆθεν ὅτι «κινητοποίησις θεωρεῖται ὅταν ὅλη ἡ πόλις κινητοποιηθῇ». Διὰ τὴν ἱστορίαν καὶ χάριν τῆς ἀληθείας, ὀφείλομεν νὰ σημειώσωμεν, ὅτι ὁ κ. Σταθᾶτος οὐδὲ κἂν προέβη εἰς τοιαύτην ἐπανοστατικὴν παραίνεσιν. Ἁπλούστατα εἶπε μόνον, ὅτι μὲ τὴν λέξιν κινητοποίησις νοεῖται «ἡ ὅσον τὸ δυνατὸν εὐρυτέρα προβολὴ τοῦ θέματος», οὕτω δὲ μάλιστα ἔδωσε τὴν εὐκαιρίαν νὰ ἀποσαφηνισθῇ μία λέξις, ἡ ὁποία ἀρκετὰς εἶχε ἤδη δημιουργήσει παρερμηνείας, ὡς μὴ ὤφειλε.

ΓΡΑΜΜΗ ΑΓΡΑΜΜΗ

Καὶ ἡμεῖς καὶ πολλοὶ ἀναγνῶσται μας εἴμεθα περίεργοι νὰ μάθωμεν τὸ ἑξῆς: Διατί, ἐφ' ὅσον δὲν ἐπρόκειτο νὰ ἐπεκταθῇ τὸ τέρμα τῆς γέας ἀστικῆς γραμμῆς, λεωφορείων τῆς ὁδοῦ Βορείου Ἠπείρου, μέχρι τῆς θέσεως Εὐαγγελάτου, ὅπου καὶ τὸ κέντρον τῆς πολυπληθεστάτης συνοικίας Ἀχίου Ἰωάννου Πράτσικα, ἐν τούτοις ἐλήφθη ὑπὸ τῶν ἁρμοδίων σχετικὴ ἀπόφασις μόνον εἰς τὰ.... χαρτιά. Ἐπαναλαμβάνομεν, ὅτι ἡ ἐπέκτασις τῆς ἀστικῆς αὐτῆς γραμμῆς δὲν ἐνδιαφέρει τόσον αὐτὴν τὴν στιγμὴν, ὅσον τὸ νὰ πληροφορηθοῦν μερικαὶ χιλιάδες Πατρινῶν διατί παρατηροῦνται εἰς τὴν πόλιν αὐτὰ τὰ ἀλλόκοτα φαινόμενα.

ΣΚΕΠΑΣΤΡΟΝ

Τὸ Ἀστικὸν ΚΤΕΛ ἐφαρμόζον τὴν κειμένην νεμιοθεσίαν καὶ τεσκεύασε καὶ ἐτοποθέτησεν εἰς τὰς διαφόρους στάσεις τῶν γραμμῶν του ἀπὸ πέρυσι τὰ γνωστὰ σκέπαστρα, τὰ ὁποῖα εἶναι περιττὸν νὰ ἐπαναλάβωμεν πόσον ἐξυπηρετικὰ ἀποβαίνουν διὰ τοὺς ἀναμένοντας ὑπὸ βροχὴν εἴτε ὑπὸ ἥλιον ἐπιβάτας. Διὰ ποῖον λόγον ὅμως παρόμοια σκέπαστρα δὲν τοποθετοῦνται καὶ εἰς τὰς ἀφετηρίας τῶν προαστίων, ὅπως π. χ. εἰς τὴν παραλίαν Μπολζατίκων, ὅπου παρουσιάζεται συχνὰ τὸ φαινόμενον πολιτῶν ἀναμενόντων τὰ λεωφορεῖα ὑπὸ φοβερὸν καύσωνα καὶ ἥλιον; Γνωρίζει ἡ Διοίκησις Χωροφυλακῆς ἡ ὁποία φέρει τὴν σχετικὴν εὐθύνην, ὅτι εἰς νέος πρὸ ὀλίγων μόλις ἡμερῶν ἀναμένων εἰς τὴν στάσιν ἐκείνην, ὅπου ἐπαναλαμβάνομεν σκέπαστρον δὲν ὑπάρχει, ὑπέστη λιποθυμίαν;

ΕΙΣ ΚΡΑΥΓΗΝ ΑΠΑΝΤΗΣΙΣ

Μία ἐκ τῶν δύο δημοτικῶν συμβούλων ἀκούσασα κατὰ τὴν τελευταίαν συνεδρίασιν τοῦ Σώματος, συνάδελφόν της νὰ ἐκθέτῃ τὰς σκέψεις του διὰ τὸ θέμα τοῦ Γλαύκου, κατὰ τρόπον εὐνοοῦντα τὰς ἀπόψεις τῆς ΔΕΗ, ἐθεώρησε σκόπιμον νὰ ἀνακράξῃ μὲ ἀρκετὸν θάρρος, ὅτι ἦτο περιττὸν νὰ ὁμιλῇ ὁ δημοτικὸς ἐκεῖνος σύμβουλος, διότι τὰ ὅσα ἐξέθετεν, ἡ κ. σύμβουλος τὰ εἶχε ἤδη διαβάσει ἀπὸ τὸ πρωῒ εἰς τοπικὴν ἐφημερίδα, Ἐλέχθησαν δὲ ἄγνωστον διατί μὲ τέτοιον τόνον τὰ ἀνωτέρω, ὥστε νὰ ὑπονοῆται, ὅτι ὁ «Ἐθνικὸς Κῆρυξ»,(διότι αὐτὸς ἦτο ἡ τοπικὴ ἐφημερίς), γράφας, ὅσα ἔγραψε ἐπὶ τοῦ θέματος τοῦ Γλαύκου, δὲν ἔκαμεν ἄλλο τί, εἰμὴ γὰ μεταφέρῃ εἰς τὸ κοινὸν τὰ ὅσα ἡ ΔΕΗ «μᾶς ἔβαλε νὰ ποῦμε», ὅτι συνετῶς δὲν ἔχομεν ἰδικήν μας γνώμην κλπ, κλπ. Ἀπαντῶμεν εἰς τὴν κ. σύμβουλον ἡ ὁποία συνήθως δὲν ὁμιλεῖ, ἀλλὰ παρεμβάλλεται περιθωριακῶς εἰς τὰς διαφόρους συζητήσεις, δι' ἰωικὼν της ἢ καὶ δανεικῶν φρασέων, ὅτι καὶ εἰς τὴν κρισιν σφάλλει περὶ τοῦ «Ἐθν. Κήρυκος» καὶ κακῶς πληροφορημένη εἶναι. Πρῶτον μὲν διότι ἐξ ἰδίων προφανῶς, ἐνίοτε δὲ καὶ καταφανῶς, κρίνει τὰ ἀλλότρια καὶ δεύτερον, διότι ὁ «Ἐθνικὸς Κῆρυξ» προκειμένου περὶ ὅλων τῶν τοπικῶν θεμάτων καὶ κυρίως περὶ τοῦ Γλαύκου, δὲν συναισθηματολογεῖ, ἀλλὰ παρατάσσει ἀριθμούς, συνιστῶν λύσεις τὰς ὁποίας ἡ κυρία συντόμως θὰ κληθῇ νὰ υἱοθετήσῃ, διότι τότε θὰ τῆς εἴπουν καὶ οἱ συνάδελφοί της ὅτι τὰ ὅσα ἀπὸ τετραετίας διακηρύσσει ἡ ἐφημερὶς αὕτη εἶναι τὰ μόνα σωστὰ καὶ τὰ μόνα συμφέροντα εἰς τὴν πόλιν καὶ τὸν Δῆμον.

Ο ΚΑΛΑΜΩΝ

Εἰς τὸ τμῆμα τῆς ὁδοῦ Κορίνθου, τὸ περιλαμβανόμενον μεταξὺ τοῦ βορείου ἄκρου τῆς μάνδρας τοῦ Α' Νεκροταφείου καὶ τοῦ παλαιοῦ φυλακίου τοῦ Δήμου, νῦν δὲ περιπτέρου, ἀριστερὰ τῷ ἐξερχομένῳ πρὸς τὸ Προάστιον, ὑπάρχει πυκνότατος καὶ ὑψηλότατος καλαμών, ὁ ὁποῖος μειώνει τὴν ἀκτίνα δρατότητος τῶν ὀδηγῶν τῶν αὐτοκινήτων καὶ κατὰ συνέπειαν πολὺ αὐξάνει τὸν κίνδυνον δυστυχημάτων. Ἂν ὁ κ. Διοικητὴς τῆς τροχαίας ἐνεργήσῃ μίαν συτοψιαν, εἴμεθα βέβαιοι ὅτι θὰ διατάξῃ τὴν ἐντὸς τῆς ἡμέρας ἀποκοπὴν ἢ τοὐλάχιστον περικοπὴν τῶν ἐκεῖ καλάμων μέχρις οὗ τὸ ὕψος τῶν καταστῇ ἀκίνδυνον.

ΕΙΣ ΤΗΝ ΙΑΠΩΝΙΑΝ

ΑΝΕΚΑΛΥΦΘΗ ΦΑΡΜΑΚΟΝ ΚΑΤΑ ΤΟΥ ΚΑΡΚΙΝΟΥ

ΛΟΝΔΙΝΟΝ. 11. Ἐπεῖγον τηλεγράφημα ἐκ Τόκιο ἀναφέρει, ὅτι ὁ Ἰάπων καθηγητὴς Μίτσιο Γιαμαμότο εἰδικὸς καρκινολόγος, ἀνεκοίνωσεν ἐπισήμως χθὲς τὴν ἑσπέραν ὅτι ἀνεκάλυψε φάρμακον, τὸ ὁποῖον καταστρέφει τὰ καρκινοπαθῆ κύτταρα, χωρὶς νὰ προκαλῇ ζημίαν εἰς τὰ ὑγιᾶ.

Κατὰ τὴν ἀνακοίνωσιν τοῦ καθηγητοῦ Γιαμαμότο τὸ νέον φάρμακον προκαλεῖ δευτερογενῆ τινα συμπτώματα τὰ ὁποῖα ὅμως ἐξαφανίζονται εὐθὺς ὡς διακοπῇ ἡ χορήγησις τοῦ φαρμάκου.

Ὁ Ἰάπων καθηγητὴς ἐδήλωσε τέλος, ὅτι ἐπὶ 58 περιπτώσεων καρκινοπαθῶν πρὸς τοὺς ὁποίους ἐχορηγήθη τὸ νέον φάρμακον, οἱ 50 εἶδον καταπληκτικὴν βελτίωσιν ἐντὸς ἐννέα μηνῶν περίπου.

ΕΝΤΟΣ ΤΟΥ ΙΟΥΛΙΟΥ ΘΑ ΔΙΚΑΣΘΗ Ο ΑΜΕΡΙΚΑΝΟΣ ΠΙΛΟΤΟΣ ΠΑΟΥΕΡΣ

ΜΟΣΧΑ. 11. Ἀνεκοινώθη ἐπισήμως ὅτι αἱ ἀνακρίσεις διὰ τὸν συλληφθέντα Ἀμερικανὸν πιλότον Πάουερς τοῦ καταρριφθέντος ὑπεράνω τοῦ σοβιετικοῦ ἐδάφους ἀεροπλάνου «U2» ἐτερματίσθησαν καὶ πηγγέλθη ἐναντίον του ἡ κατηγορία κατασκοπείας. Ἡ ρωσσικὴ νομοθεσία προβλέπει διὰ τὰς περιπτώσεις αὐτὰς ποινὰς φυλακίσεως ἀπὸ ἑπτὰ ἐτῶν μέχρι καὶ τὴν ποινὴν τοῦ θανάτου.

Ἡ δίκη ἀναμένεται ὅτι θὰ ἀρχίσῃ ἐντὸς τοῦ Ἰουλίου.

ΤΟ ΕΡΓΟΣΤΑΣΙΟΝ ΠΑΣΤΕΡΙΩΣΕΩΣ ΓΑΛΑΚΤΟΣ

Πληροφορούμεθα ἐξ ἐγκύρου πηγῆς, ὅτι ἐντὸς τῶν προσεχῶν δέκα ἡμερῶν θὰ ἀρχίσουν αἱ ἐργασίαι διὰ τὴν ἀνέγερσιν ἐν Πάτραις τοῦ ἐργοστασίου παστεριώσεως γάλακτος ὑπὸ τοῦ Συνεταιρισμοῦ Ἀγελαδοτρόφων.

Ἀναδιαρθροῦται ἡ ἐξωτερική μας πολιτική

ΚΡΙΣΙΜΟΥΣ ΣΥΝΟΜΙΛΙΑΣ ΘΑ ΕΧΗ ΕΙΣ ΠΑΡΙΣΙΟΥΣ Ο κ. ΚΑΡΑΜΑΝΛΗΣ

Πρὸς στενωτέραν σύνδεσιν Ἑλλάδος - Γαλλίας

ΑΘΗΝΑΙ. Ὁ πρόεδρος τῆς κυβερνήσεως κ. Καραμανλῆς ἀναχωρεῖ σήμερον τὴν πρωῖαν ἀεροπορικῶς διὰ Παρισίους πρὸς ἐπίσημον ἐπίσκεψιν διαρκείας τριῶν ἡμερῶν, κατόπιν προσκλήσεως τῆς γαλλικῆς κυβερνήσεως.

Εἰς Παρισίους θὰ ἀναμένῃ τὸν κ. Καραμανλῆν ὁ ὑπουργὸς τῶν Ἐξωτερικῶν κ. Ἀβέρωφ, ὁ ὁποῖος ἀνεχώρησεν, ὡς γνωστόν, εἰς Ρώμην τὴν παρελθοῦσαν Πέμπτην διὰ νὰ προσπαθήσῃ νὰ ἄρῃ τὰς Ἰταλικὰς ἀντιρρήσεις ὡς πρὸς τὴν σύνδεσιν τῆς Ἑλλάδος μετὰ τῆς Κοινῆς Ἀγορᾶς.

Τὰ πολιτικὰ καὶ οἰκονομικὰ ζητήματα τὰ ὁποῖα θὰ συζητηθοῦν εἰς Παρισίους ἐπ' εὐκαιρίᾳ τῆς ἐκεῖ μεταβάσεως τοῦ κ Καραμανλῆ παρακολουθοῦνται μετ' ἐνδιαφέροντος ὑπὸ τῶν διπλωματικῶν κύκλων. Διότι, τὰ ἀποτελέσματα τῶν ἑλληνογαλλικῶν συνομιλιῶν θὰ προσδιορίσουν ἐπακριβέστερον τὸν βαθμὸν τῆς στενωτέρας συνδέσεως τῆς Ἑλλάδος μετὰ τῆς Γαλλίας.

Τὸ εἰδικώτερον σημεῖον ἐπὶ τοῦ ὁποίου συγκεντροῦται ἡ προσοχὴ τῶν διπλωματικῶν κύκλων εἶναι κατὰ πόσον ἡ ἑλληνικὴ κυβέρνησις, ἐνεργοῦσα ἐντὸς τῶν πλαισίων τῆς Δύσεως, θεωρεῖ τὴν Γαλλίαν ὡς τὴν χώραν μετὰ τῆς ὁποίας θὰ συνδεθῇ στενώτερον καὶ εἰς τάξιν εὐθὺς μετὰ τὰς Ἡνωμένας Πολιτείας.

Ἐξ ἐξηκριβωμένων πληροφοριῶν προκύπτει, ὅτι ἡ Γαλλία, ἡ ὁποία ἐνδιαφέρεται νὰ προωθήσῃ τὸ διεθνὲς γόητρόν της καὶ νὰ καταστῇ ὁ κύριος παράγων εἰς τὴν περιοχὴν τῆς Μεσογείου, ἀποβλέπει μετ' εὐμενείας εἰς τὴν δυνατότητα τῆς συσφίξεως τῶν σχέσεων μετὰ τῆς Ἑλλάδος εἰς τὸν δυνατὸν μεγαλύτερον βαθμόν.

Ἐπίσης ὑφίσταται ἐνδιαφέρον ἀπὸ ἑλληνικῆς πλευρᾶς πρὸς διασκρίβωσιν τῶν γαλλικῶν ἀπόψεων διὰ τὴν μελλοντικὴν πολιτικὴν τὴν ὁποίαν θὰ πρέπει νὰ ἀκολουθήσῃ ἡ Δύσις εἰς τὰς σχέσεις της μετὰ τῆς Σοβιετικῆς Ἑνώσεως.

Εἰς τὸν οἰκονομικὸν τομέα, εἶναι λίαν πιθανὸν, ὅτι θὰ προταθῇ ἡ χρηματοδότησις καὶ ἡ ἀνάληψις κατασκευῆς ὑπὸ γαλλικῶν οἴκων δύο ἐργοστασίων παραγωγῆς ἐνεργείας τὰ ὁποῖα μελετᾶ νὰ δημιουργήσῃ ἡ κυβέρνησις.

Ἡ σύνδεσις τῆς Ἑλλάδος μετὰ τῆς Κοινῆς Ἀγορᾶς θὰ ἀποτελέσῃ κεντρικὸν θέμα εἰς τὰς οἰκονομικὰς φύσεως συνομιλίας.

Ὡς γνωστὸν, ἡ Γαλλία ὑποστηρίζει τὴν ἑλληνικὴν σύνδεσιν ἀλλὰ ἀναμένεται νὰ διασαφηνισθῇ ἡ στάσις της εἰς τὸ δημιουργηθὲν ζήτημα ἐξ ἀφορμῆς τῶν Ἰταλικῶν ἀντιρρήσεων ὡς πρὸς τὰ γεωργικὰ προϊόντα τῆς Ἑλλάδος.

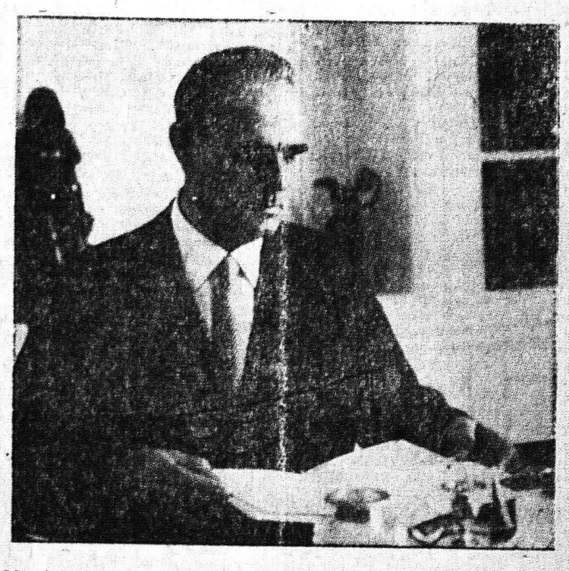

Μία λίαν πρόσφατος ψωτογραφία τοῦ Προέδρου τῆς Κυβερνήσεως κ. Καραμανλῆ εἰς τὸ γραφεῖον του.

ΕΣΟΔΕΙΑ ΣΤΑΦΙΔΟΣ

Πληροφορούμεθα ἐξ ἀρμοδίας πηγῆς, ὅτι κατὰ τὰς ὑπαρχούσας προβλέψεις ἡ νέα ἐσοδεία κορινθιακῆς σταφίδος θὰ ἀνέλθῃ εἰς 95.000 τόννους περίπου ἐναντι 81.000 τῆς περυσινῆς, ἤτοι θὰ εἶναι ἀνωτέρα κατὰ 15—18%.

Ἐν τῷ μεταξὺ εἶναι γενικὴ ἡ ἐντύπωσις ὅτι αἱ ἐναπομένουσαι ἐλάχισται ποσότητες σταφίδος τῆς τρεχούσης ἐσοδείας, αἵτινες δὲν ὑπερβαίνουν τοὺς 2.500 τόννους θὰ ἐξαχθοῦν καὶ αὗται πρὸ τῆς λήξεως τοῦ σταφιδικοῦ ἔτους.

Ὁπωσδήποτε αἱ ἁρμόδιαι ὑπηρεσίαι τοῦ ΑΣΟ ἤρχισαν ἤδη τὴν μελέτην τῶν ἀληπτέων μέτρων διὰ τὴν προστασίαν τῆς σταφίδος τῆς νέας ἐσοδείας προκειμένου ἐν καιρῷ νὰ ὑποβληθῇ εἰς τὴν κυβέρνησιν ἡ οἰκεία εἰσήγησις πρὸς λῆψιν ὁριστικῶν ἀποφάσεων διὰ τὴν τιμὴν συγκεντρώσεως κ.λ.π.

ΔΙΑΦΗΜΙΣΙΣ ΤΗΣ ΕΛΛΑΔΟΣ

ΛΟΝΔΙΝΟΝ Οἱ βρετανικοὶ σιδηρόδρομοι, ἐκυκλοφόρησαν προσφάτως λίαν ἐνδιαφέροντα βιβλιάρια περὶ τῶν βρομολογίων καὶ ἐν γένει τῆς κινήσεως τῶν σιδηροδρόμων εἰς ἑκάστην χώραν τῆς Εὐρώπης. Διωρισμένας ἐκ τῶν χωρῶν, Γερμανίαν, Γαλλίαν, Ἰταλίαν κλπ., ἐξεδόθησαν ἰδιαίτερα βιβλιάρια. Διὰ τὴν Ἑλλάδα, Βουλγαρίαν, Γιουγκοσλαβίαν, Οὐγγαρίαν, Ρουμανίαν καὶ Τουρκίαν ἐξεδόθη κοινὸν βιβλιάριον ὑπὸ τὸν τίτλον «Νοτιοανατολικὴ Εὐρώπη». Χαρακτηριστικὸν ὅμως εἶναι ὅτι εἰς τὸ ἐξώφυλλον τοῦ κοινοῦ τούτου βιβλιαρίου ἐτυπώθη εἰκὼν ἐμπνευσμένη ἐκ τῆς Ἑλλάδος. Τὸ ἐξώφυλλον εἶναι χρυσοῦν καὶ παρουσιάζει ἕνα κιονόκρανον καὶ ἕναν Εὔζωνα. Τοῦτο ἀποτελεῖ ἐξαιρετικὴν