ΙΔΡΥΤΗΣ: ΑΝΔΡΕΑΣ ΒΡΗΣ

ΓΡΑΦΕΙΑ — ΤΥΠΟΓΡΑΦΕΙΑ
ΟΔΟΣ ΓΕΡΟΚΩΣΤΟΠΟΥΛΟΥ 30

ΑΡΙΘΜΟΣ ΤΗΛΕΦΩΝΟΥ 23 — 84

ΤΙΜΗ ΦΥΛΛΟΥ δραχμαί 1.50

ΕΞΑΣΕΛΙΔΟΣ

ΕΘΝΙΚΟΣ ΚΗΡΥΞ

ΠΟΛΙΤΙΚΗ ΚΑΙ ΕΙΔΗΣΕΟΓΡΑΦΙΚΗ ΕΦΗΜΕΡΙΣ ΠΑΤΡΩΝ

ΔΕΥΤΕΡΑ
12 ΣΕΠΤΕΜΒΡΙΟΥ 1960

Ἀνατολὴ Ἡλίου 6.06 Δύσις 6.35

ΙΟΥΛΙΑΝΟΥ ΜΑΡΤΥΡΟΣ

ΠΕΡΙΟΔΟΣ ΔΕΥΤΕΡΑ

Ἔτος 27ον. Ἀριθμὸς φύλλου 1760

Ἔμμεσος ἀνακοίνωσις τῆς Ἀμερικανικῆς Κυβερνήσεως

ΑΝΕΠΙΘΥΜΗΤΟΣ Ο κ. ΚΡΟΥΣΤΣΕΦ ΕΙΝΑΙ ΕΙΣ ΤΑΣ ΗΝΩΜΕΝΑΣ ΠΟΛΙΤΕΙΑΣ

Ὁ Ρῶσσος πρωθυπουργὸς θὰ κινῆται ὑποχρεωτικῶς μόνον εἰς τὸ κέντρον τῆς Νέας Ὑόρκης, πλησίον τοῦ ΟΗΕ

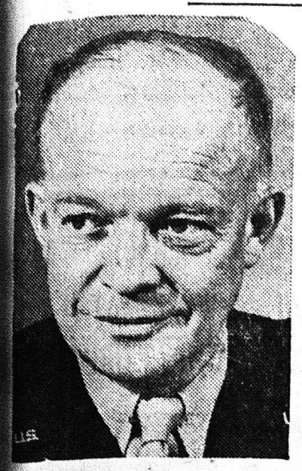

Ὁ Ἄϊκ εὗρε τὴν κατάλληλον εὐκαιρίον καὶ ἀνταπέδωσε τὴν προσβολήν. Δὲν τοῦ ἐπετράπη νὰ ἐπισκεφθῇ τὴν Ρωσσίαν καὶ τώρα, αὐτός, μὲ τὴν σειράν του ὑποχρεώνει τὸν Κροῦστσεφ νὰ κινῆται ἐπὶ δεκαήμερον ἐκὼν ἄκων εἰς τὴν νησίδα Μανχάττταν τῆς Νέας Ὑόρκης.

ΗΝΩΜΕΝΑ ΕΘΝΗ. Ἡ ἀμερικανικὴ κυβέρνησις περιώρισε τὰς κινήσεις τοῦ Σοβιετικοῦ πρωθυπουργοῦ κ. Κροῦστσεφ εἰς τὴν περιοχὴν τῆς νησίδος τοῦ Μανχάττταν (ὅπου τὸ κέντρον τῆς Νέας Ὑόρκης καὶ τὸ μέγαρον τῶν Ἡνωμένων Ἐθνῶν) κατὰ τὴν διάρκειαν τῆς παρουσίας του εἰς Ἡν Πολιτείας. Ὡς γνωστὸν ὁ κ. Κροῦστσεφ, ὁ ὁποῖος κατευθύνεται ἤδη πρὸς Νέαν Ὑόρκην ἐπιβαίνων τοῦ ρωσσικοῦ ἐπιβατικοῦ «Βαλτικὴ» ἐδήλωσεν, ὅτι θὰ ἤγηθῇ τῆς σοβιετικῆς ἀντιπροσωπείας κατὰ τὴν ἐπὶ τοῦ ἀφοπλισμοῦ συζήτησιν εἰς τὴν Γενικὴν Συνέλευσιν. Ἡ ἐπίσκεψίς του ἀπέβλεπεν ὡσαύτως εἰς συνάντησίν του μετὰ τοῦ κ. Ἀϊζενχάουερ καὶ ἄλλων ἡγετῶν τῆς Δύσεως. Ἀλλ' ἀπὸ ὀυτικῆς καὶ ἰδία ἀπὸ ἀμερικανικης πλευρᾶς ἡ ὑποδοχὴ πρὸς τὰς σχετικὰς ρωσσικὰς βολιδοσκοπησεις ὑπῆρξε κατ' ἐξοχὴν ψυχρά.

Ἡ εἰς τὰ Ἡνωμένα Ἔθνη ἀμερικανικὴ ἀντιπροσωπεία ἀνεκοίνωσεν, ὅτι ὁ κ. Κροῦστσεφ εἰδοποιήθη διὰ ὑπομνήματος περὶ τῶν περιορισμῶν, ποὺ ἐτέθησαν εἰς τὰς κινήσεις του.

Τὸ ὑπόμνημα ζητεῖ ὅπως ὁ κ. Κροῦστσεφ «ἐκλέξῃ ὡς διαμονὴν του τὸ πλησιέστερον πρὸς τὴν ἕδραν τῶν Ἡνωμένων Ἐθνῶν κατάλληλον χῶρον» κατὰ τὴν 10ήμερον παραμονήν του ἐνταῦθα. Ἡ «Βαλτικὴ» ἀνα-

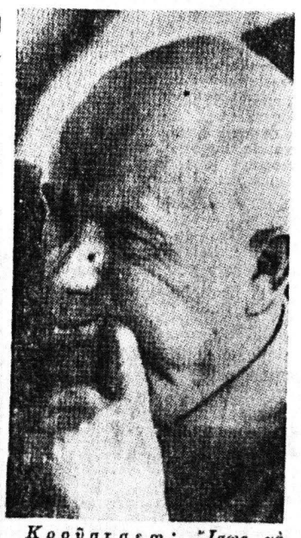

Κροῦστσεφ: Ἴσως νὰ σκέπτεται τώρα, ὅτι δὲν ἔκαμε καθόλου καλὰ νὰ ὑβρίση τὸν Ἀϊζενχάουερ. Πῶς θὰ ἀντιδράσῃ ἄρα γε εἰς τὴν ἀνταπόδοσιν τῆς προσβολῆς;

κένεται εἰς Ν. Ὑόρκην τὴν 19ην Σεπτεμβρίου.

Αἱ Ἡν. Πολιτεῖαι δὲν δικαιοῦνται νὰ ἀπαγορεύσουν εἰς ξένους ἀντιπροσώπους, ὅπως παρίστανται εἰς συνε-

ΣΥΝΕΧΕΙΑ εἰς τὴν 6ην σελίδα

Μία φωτογραφία τοῦ κέντρου τῆς Νέας Ὑόρκης, δηλαδὴ τῆς νησίδος Μανχάττταν, ἔνθα καὶ τὸ μέγαρον τῶν Ἡνωμένων Ἐθνῶν κάτω δεξιά, εἰς τὸ ὁποῖον θὰ πρέπει ὑποχρεωτικῶς νὰ περιορίση τὰς κινήσεις του ὁ Ρῶσσος πρωθυπουργὸς κ. Κροῦστσεφ, κατὰ τὴν δεκαήμερον παραμονήν του εἰς Ἡνωμένας Πολιτείας διὰ τὴν Γενικὴν Συνέλευσιν τοῦ Ο.Η.Ε.

ΠΕΡΙ ΤΑ ΓΕΓΟΝΟΤΑ

ΥΠΕΡ ΤΡΙΤΩΝ

Πολλὰ ἐγράφησαν τὰς τελευταίας ἡμέρας σχετικῶς μὲ τὸ ἂν θὰ πρέπει ἢ ὄχι νὰ ἐπιβληθῇ μηνιαία εἰσφορὰ τῶν ἰδιοκτητῶν αὐτοκινήτων «Ι.Χ.» ὑπὲρ τοῦ Ταμείου συντάξεως αὐτοκινητιστῶν, ἐν οἷς καὶ οἱ ταλαιπωροι λεωφορειοῦχοι. Ὡς γνωστὸν δὲ ἄλλοι μὲν, χαρακτηρίζουν τὴν πρότασιν ὀρθήν, ἄλλοι δὲ ἄδικον. Ἀλλὰ τὸ θέμα, νομίζομεν εἶναι πολὺ ἁπλοῦν. Πρόκειται μᾶλλον περὶ τοῦ ἂν θὰ ἀποφασίση τὸ Κράτος νὰ συνεχίση τὴν καθιέρωσιν καὶ περαιτέρω ΦΟΡΩΝ ΥΠΕΡ ΤΡΙΤΩΝ καὶ ὄχι περὶ τοῦ ἂν θὰ ἐπιβάλη μᾶλλον δικαίαν ἢ ἄδικον εἰσφοράν. Ἐπειδὴ δὲ εἰσφορὰ τῶν «Ι.Χ.» ὑπὲρ τῶν οἰωνδήποτε αὐτοκινητιστῶν πράγματι εἶναι ἕνας ΝΕΟΣ ὑπὲρ τρίτων φόρος, τυχὸν καθιερουμένη, θὰ πρέπει νὰ συνδεθῇ ἀσφαλῶς καὶ μὲ τὴν ἱκανοποίησιν σχετικοῦ αἰτήματος καὶ τῶν ἐπαγγελματιῶν καὶ βιοτεχνῶν οἱ ὁποῖοι διαθέτουν καὶ αὐτοὶ αὐτοκίνητα καὶ δὲν δύνανται νὰ ἀντληθοῦν διατί οἱ ἄλλοι πρέπει νὰ ἔχουν εἰσφορὰς ἀπὸ τὸν λοιπὸν ταλαίπωρον ἑλληνικὸν λαόν, αὐτοὶ δὲ ὄχι. Εἰς τὴν οὐσίαν, δηλαδή, αἱ προθέσεις τοῦ κ. ὑπουργοῦ Συγκοινωνιῶν ἀντίκειται πρὸς τὴν γενικωτέραν πολιτικὴν τοῦ Κράτους, τὸ ὁποῖον τείνει νὰ καταργήση τοὺς ὑπὲρ τρίτων φόρους, ὅπερ δὲ ἀκριβῶς σημαίνει μᾶλλον ὅτι ὁ κ. ὑπουργὸς σύντομως θὰ κληθῇ νὰ ἀφαιρέση τὴν ἐπίμαχον διάταξιν, ἂν ἐν τῷ μεταξὺ δὲν τὸ πράξῃ μόνος του.

Η ΣΥΜΠΕΡΙΦΟΡΑ

Οἱ μεταβαίνοντες εἴτε δι' ἐργασίαν των, εἴτε διὰ ψυχαγωγίαν των εἰς Κάλαμον, γνωρίζουν ὅτι δύο λεωφορεῖα κατέρχονται πρὸς Πάτρας διὰ τὴν παραλίαν των περὶ τὴν 7ην ἀπογευματινήν. Ἕνα ἀναχωρεῖ ἐκ Βλασίας καὶ ἕνα ἐκ Μίχα. Τὴν παρελθοῦσαν Κυριακὴν, παρὰ ταῦτα δηλαδὴ παρὰ τὴν ἀνειλημμένην αὐτὴν ὑποχρέωσιν τοῦ ΚΤΕΛ νὰ διέρχωνται ἐκ τοῦ Καλάνου ΔΥΟ λεωφορεῖα πρὸς Πάτρας, διῆλθεν ΕΝΑ μόνον. Ὁ ὁδηγὸς ἐπῆρε ὅσους ἠδύνατο, ἔκλεισε τὰ ὦτα εἰς τὰς διαμαρτυρίας ἐκείνων οἱ ὁποῖοι εἶχον «ἐξαμενεῖ» καὶ ἀνεχώρησε. Καὶ ἐρωτᾶται: Διατὶ αὐτὴ ἡ περιφρόνησις πρὸς τὸ ἐπιβατηγὸν κοινόν; Ποῖος πληρώνει διὰ τὴν ζημίαν καὶ τὴν ταλαιπωρίαν ποὺ ὑφίσταται ὁ κόσμος ἀπὸ τὰς ἀνωμαλίας αὐτάς; Καὶ κάτι ἀκόμη: Ἦτο τάχα τόσον ἀπουδαῖον διὰ τὸ ΚΤΕΛ νὰ ἀποστέλη ἕνα λεωφορεῖον εἰς Κάλανον, ἂν ὄχι διὰ νὰ ἐξυπηρετήση τοὺς ἐπιβάτας, ὅσον κυρίως διὰ νὰ πείση ὅτι σέβεται τὸ κοινὸν καὶ ἔχει συναίσθησιν τῶν ἐυθυνῶν καὶ τῆς ἀποστολῆς του;

Η ΤΡΑΠΕΖΑ ΑΙΜΑΤΟΣ

Νομίζομεν ὅτι ἀνταποκρίνεται εἰς τὴν πραγματικότητα τὸ ἀναφερθὲν εἰς συντάκτην μας, ὅστις ἐνήργει σχετικὴν ἔρευναν, ὅτι εἰς τινας περιπτώσεις ὁ Ἐρυθρὸς Σταυρὸς εὑρέθη εἰς ἀδυναμίαν νὰ παράσχη αἷμα εἰς ἀσθενεῖς. Τὸ γεγονὸς βέβαια δὲν μαρτυρεῖ ἀοιαφορίαν τῶν ἁρμοδίων τοῦ Ε.Ε.Σ., ὁπωσδήποτε ὅμως, ἐπειδὴ τὸ θέμα δὲν εἶναι ἐκ τῶν ἐπουσιωδῶν, δικαιούμεθα νὰ ἐρωτήσωμεν: Ἡ Τράπεζα Αἵματος ἡ ὁποία ἐπρόκειτο νὰ ἱδρυθῇ εἰς τὸ Γενικὸν Νοσοκομεῖον Πατρῶν πότε θὰ λειτουργήση; Ἡ σημειουμένη δὲ καθυστέρησις περὶ τὴν ἀντιμετώπισιν τοῦ θέματος αὐτοῦ καθίσταται καὶ ἀλαφρῶς πῶς ἐξοργιστικὴ ὅταν διαπιστοῦται ὅτι εἶναι ἐπίσης ἀληθές, ὅτι αἷμα ποὺ προσφέρεται ἀπὸ σπουδαίως ὑπηρετοῦντας εἰς τὴν περιοχὴν τῶν Πατρῶν μεταφέρεται καὶ αὐτὸ εἰς Ἀθήνας, ἐφ' ὅσον φυσικὰ δὲν εἶναι δυνατὴ ἡ διατήρησις του ἐδῶ.

ΠΡΟ ΠΑΝΤΟΣ ΑΝΕΞΑΡΤΗΣΙΑΝ

Ἀνεγνώσαμεν εἰς τοπικὴν ἡμερησίαν, ὅτι χθὲς ἡ ὕδρευσις τῆς πόλεως ἦτο ἐνδεχόμενον νὰ εἶναι πλημμελής, διότι «τὸ ἀντλιοστάσιον τοῦ Δήμου ἠλεκτροδοτεῖται ΑΠ' ΕΥΘΕΙΑΣ ἀπὸ τὸ δίκτυον τῆς ΔΕΗ». Τοῦτο δὲ διότι συνέβη ἡ γνωστὴ βλάβη εἰς τὸ δίκτυον τῆς δημοσίας ἐπιχειρήσεως τὸ ἀπόγευμα τοῦ παρελθόντος Σαββάτου. Ὥστε, λοιπόν, μία τόσον σημαντικὴ δημοτικὴ ἐγκατάστασις ἠλεκτροδοτεῖται ἀπὸ τὴν ΔΕΗ ἀπ' εὐθείας καὶ ὄχι ἀπὸ τὸν ἀνεξάρτητον «Γλαύκον»; Ὁμολογοῦμεν, δὲν ἐγνωρίζομεν μέχρι τοῦδε τὴν σημαντικὴν καὶ πολλὰ σημαίνουσαν αὐτὴν λεπτομέρειαν. Ἤδη, ὅμως, λαβόντες γνῶσιν αὐτῆς, ἀπευθύνομεν θερμὰ συγχαρητήρια πρὸς τοὺς ἁρμοδίους καὶ εἰς τὸν Δῆμον, διότι ἐπὶ τέλους τὸ θέμα τῆς ἠλεκτροδοτήσεως τῆς πόλεως, τῶν διαφόρων ἐγκαταστάσεων καὶ τῶν βιομηχανιῶν τῆς περιοχῆς (ὅρα καὶ Ἀιγείου) ἀντιμετωπίζεται πλέον καὶ τρόπον ρεαλιστικόν, ὁσονδήποτε καὶ ἂν φωνασκοῦν τινες εἰς τὸ Δημοτικὸν Συμβούλιον διὰ ποικίλους καὶ διαφόρους ἕκαστος λόγους.

ΑΠΟ ΤΟ ΚΤΕΛ

Τὸ τελευταῖον λεωφορεῖον τῆς γραμμῆς πρὸς συνοικίαν Ἀγίου Ἰωάννου Πράτσικα ἀναχωρεῖ ἐκ τῆς ἀφετηρίας του, τὴν πλατεῖαν Ὄλγας, τὴν 10.15 νυκτερινήν. Δὲν νομίζει ὅμως τὸ Ἀστικὸν ΚΤΕΛ, ὅτι μία μικρὰ παράτασις θὰ ἀπέβαινεν γενικώτερον ἐξυπηρετικὴ διὰ τὸ κοινον; Ἡ 11η νυκτερινὴ π. χ. νομίζομεν, ὅτι θὰ ἱκανοποίει πολλὰς παρακλήσεις καὶ πολλὰς ἀνάγκας.

ΤΗΛΕΦΩΝΟΝ

Ἡ συνοικία Ζαβλάνι —Καμίνια, δηλαδὴ αἱ ὑπερδιακόσιαι οἰκίαι, αἱ ἀνεγερθεῖσαι εἰς τὸν ὄπισθεν τοῦ Α' Νεκροταφείου χῶρον, στεροῦνται ἑνὸς τηλεφώνου. Ἐπειδὴ μᾶς διετυπώθησαν σχετικὰ παράπονα τὰ διαβιβάζομεν πρὸς τὸν ΟΤΕ μὲ τὴν βεβαιότητα, ὅτι τὸ αἴτημα, δίκαιον καὶ λογικὸν πρὸ παντός, θὰ τύχῃ εὐμενοῦς ἐξετάσεως.

ΠΕΡΙ ΑΠΟΡΡΙΜΜΑΤΩΝ

Μὲ πολλὴν ἱκανοποίησιν ἐπληροφορήθησαν οἱ δημόται τὸ γεγονός, ὅτι ξένοι βιομήχανοι καὶ ἐμπειρογνώμονες ἐπέδειξαν ζωηρὸν ἐνδιαφέρον διὰ τὴν ἵδρυσιν καὶ ἐν Πάτραις βιομηχανίας διὰ τὴν μετατροπὴν εἰς λιπάσματα, τῶν ἀπορριμμάτων τῆς πόλεως. Τοῦτο δὲ ἀφ' ἑνὸς μὲν διότι κατὰ τὸν τρόπον αὐτὸν θὰ ἐξαλειφθῇ τὸ αἶσχος τοῦ σημερινοῦ χώρου ἀποθέσεως τῶν ἀπορριμμάτων, ὅπου, ὡς λέγεται διατρέφονται καὶ καλοπερνοῦν δεκάδες χοίρων, ἀφ' ἑτέρου δὲ διότι ἔτσι, θὰ δημιουργηθοῦν μὲ τὸν καιρὸν καὶ αἱ προϋποθέσεις νὰ ἀπαλλαγοῦν κάποτε οἱ δημόται ἀπὸ τὰ «τέλη ἀπορριμμάτων» ἐφ' ὅσον πλέον ταῦτα θὰ παύσουν νὰ εἶναι περιττὰ καὶ ἀβρωμεραὶ οὐσίαι, ἀλλὰ θὰ καταστοῦν ἀξιολογωτάτη «πρώτη ὕλη» διὰ τὴν παραγωγὴν λιπασμάτων. Δὲν θὰ πρέπει μάλιστα νὰ ἀποκλεισθῇ, ὅτι τὴν... ἀρίφαν θὰ τὴν κανονίζη τοῦ λοιποῦ ἑκάστη οἰκοκυρά, ἡ ὁποία καὶ θὰ ....εἰσπράττη διὰ τὰ...προσφερόμενα ἀπορρίμματα ἀναλόγως τῆς προελεύσεως καὶ τῆς περιεκτικότητος αὐτῶν!!

ΑΝΤΙΘΕΣΕΙΣ

Ἕνας δημοτικὸς σύμβουλος τοῦ Δήμου Δράμας, ἐκρατήθη, λέγουν αἱ ἐκεῖθεν πληροφορίαι, διότι ἐλθὼν εἰς ἀντίθεσιν πρὸς τὸν δήμαρχόν του ἐξέδωσεν....ἐγκύκλιον εἰς τὴν ὁποίαν καὶ ἀνέφερε τοὺς λόγους τῆς ἀντιθέσεως αὐτῆς. Φαίνεται ὅμως, ὅτι αἱ ἀστυνομικαὶ ἀρχαὶ τῆς Δράμας εἶναι πολὺ εὐέξαπτοι καὶ ὀξύθυμοι. Διότι ἐδῶ εἰς Πάτρας τοὐλάχιστον ὄχι μόνον ἐγκυκλίους κατὰ τοῦ δημάρχου μπορεῖ νὰ κυκλοφορήση τις ἐλευθέρως (προσφάτως μάλιστα προανηγγέλθη ἡ ἔκδοσις καὶ βιβλίου περὶ τῆς «δραστηριότητος» τοῦ Διοικητικοῦ Συμβουλίου τοῦ «Γλαύκου») ἀλλὰ καὶ ὁλοκλήρους ἐθνικὰς ἑορτὰς δύναται νὰ χλευάσῃ προκαταβολικῶς, ἐγγράφως καὶ δημοσίᾳ, χωρὶς κανεὶς νὰ τὸν πειράξῃ, ἀκόμη καὶ ἂν εἶναι δημοτικὸς σύμβουλος, ἔστω καὶ ἐὰν ἡ νομοθεσία περὶ Δήμων καὶ Κοινοτήτων ἀπαγορεύῃ εἰδικῶς εἰς τοὺς συμβούλους ὡρισμένας ἐκδηλώσεις καὶ δὴ ἐκείνας αἵτινες ἔχουν πολιτικὴν μορφήν. Διατί ἄραγε ὅμως αὐτὴ ἡ ἀντίθεσις;

ΙΔΕΑΝ ΜΟΥΣΙΚΗΣ

Δὲν θὰ εἰσέλθωμεν εἰς τὴν οὐσίαν τῆς διαφωνίας μεταξὺ ἀνωνύμου ἐπιστολογράφου καὶ «Ὀρφέως» περὶ τοῦ ἂν ἔπρεπε ἢ ὄχι νὰ μετάσχῃ ὁ τελευταῖος εἰς τὸν γνωστὸν διαγωνισμὸν χορῳδιῶν εἰς Ἀρέτσο τῆς Ἰταλίας. Περαιτέρω θὰ συμφωνήσωμεν, ὅτι πράγματι δὲν ἀξίζει ἀπάντησις ἐκ μέρους τοῦ «Ὀρφέως» εἰς ἕνα ἀνώνυμογράφον, διότι αὐτοὶ οἱ τιποτένοι ποὺ δὲν τολμοῦν νὰ ἐμφανισθοῦν δημοσίᾳ, ἀξίζουν μόνον περιφρονήσεως. Ἀλλὰ καὶ θὰ διαφωνήσωμεν ὅμως ὡς πρὸς τὴν ἐμμέσως διατυπουμένην περίεργον ἄποψιν, ὅτι διὰ νὰ κρίνη κανεὶς τὴν δραστηριότητα καὶ ἀπόδοσιν ἑνὸς μουσικοῦ σωματείου πρέπει νὰ ἔχῃ καὶ μουσικὰς γνώσεις. Ἂν ἤθελε ἦτο ἀληθὲς κάτι παρόμοιον τότε ὁ «Ὀρφεὺς» θὰ ἔπρεπε νὰ πισ-εύῃ ὅτι εἰς τὰ δάκτυλα τῆς μιᾶς χειρὸς μετρῶνται ἐκεῖνοι ποὺ τὸν παρακολουθοῦν καὶ τὸν κρίνουν. Εὐτυχῶς ὅμως δι' αὐτὸν οἱ φίλοι του εἶναι πολυαριθμότεροι, οἱ περισσότεροι δὲ ἐξ αὐτῶν, εἶναι ὑπερβέβαιον, ὅτι δὲν ἔχουν κἀν ἰδέαν μουσικῆς, κατὰ τὸ κοινῶς λεγόμενον.

Η ΜΙΑ ΨΗΦΟΣ

Ἐλέχθη, ὅτι ἡ ἀπόφασις ἐξ ὑπὸ τὸν κ. Φωτήλαν δημοτικῶν συμβούλων, ὅπως δώσουν εἰς τὴν δημοσιότητα τὴν γνωστὴν ἀνακοίνωσιν, διὰ τῆς ὁποίας ἐτονίζετο μεταξὺ ἄλλων, ὅτι ἡ «ἑορτὴ τῆς πολεμικῆς ἀρετῆς τῶν Ἑλλήνων καὶ τοῦ ἐφεδρου πολεμιστοῦ» καθιερώθη «ἵνα ἀναμοχλεύωνται τὰ πάθη καὶ δίδεται ἡ εὐκαιρία κομματικῆς ἐκμεταλλεύσεως», δὲν ἐλήφθη ὁμοφώνως καὶ ὅτι εἰς αὐτὴν ἐβάρυνεν ἀποφασιστικῶς, ὅταν τὸ ἔθμα ἤχθη εἰς ψηφοφορίαν, ἡ ψῆφος τῆς μιᾶς ἐκ τῶν λεγομένων ἐκπροσώπων τοῦ ἀσθενοῦς φύλου δοθέντος ὅτι ἡ ἄλλη εἶχεν ἤδη ἀπὸ τῆς πρώτης στιγμῆς ταχθῆ ὑπὲρ τῆς δημοσιεύσεως τῆς ἀνακοινώσεως δι' ἧς καθυβρίσθησαν ὁλόκληροι τάξεις ἐφέδρων πολεμιστῶν παλαιῶν καὶ νέων καὶ μάλιστα χωρὶς νὰ τὸ καταλάβουν. (Πιστεύομεν ὅτι ἂν τὸ εἶχον καταλάβει θὰ εἶχον ἀντιδράσει ἀναλόγως), Νὰ εἶναι ἄραγε ἀληθῆ τὰ φημολογηθέντα; Ὁπωσδήποτε διὰ τὴν περίπτωσιν καθ' ἣν τὰ ἀνωτέρω ἤθελον εἶναι πράγματι σωστά, πρὸς τοὺς δύο μειοψηφήσαντας ἄρρενας ἐκφράζομεν θερμὰ συγχαρητήρια, τοῦτο δὲ χωρὶς καμμίαν διάθεσιν πνεύματος, διότι τὸ θέμα ὄντως δὲν ἐπιτρέπει ἀστειότητας.

ΟΙ ΕΡΓΑΤΟΫΠΑΛΛΗΛΟΙ

Εἰς τὴν τρίτην σελίδα δημοσιεύομεν ἐμπεριστατωμένην ἔρευναν τοῦ ἐκλεκτοῦ συνεργάτου μας κ. Α. Ταμπακοπούλου περὶ τοῦ συνδικαλιστικοῦ κινήματος ἐν Ἑλλάδι. Συνιστῶμεν εἰς τοὺς ἐργάτας καὶ ὑπαλλήλους ὅπως μελετήσουν τὸ ἄρθρον μὲ ἰδιαιτέραν προσοχὴν. Ἂν τὸ πράξουν θὰ ἔχουν μίαν ἀπάντησιν εἰς τὸ ἐρώτημα ποὺ ἀσφαλῶς τοὺς βασανίζει: «Διατὶ δὲν μπορεῖ νὰ σηκώση κεφάλι ὁ Ἕλλην ἐργαζόμενος».

ΔΙΑ ΤΟΝ ΝΟΜΟΜΗΧΑΝΙΚΟΝ

Ἀναγνῶσται μας ἐξ Αἰγίου παρακαλοῦν νὰ διαβιβάσωμεν εἰς τὸν κ. Νομομηχανικὸν θερμὴν παράκλησίν των, ὅπως διατάξῃ τὴν ἀποστολὴν ὁδοστρωτῆρος διὰ τὴν τακτοποίησιν τῆς ὁδοῦ Ἀγίου Νικολάου τῆς κάτω πόλεως Αἰγίου, ἡ ὁποία ἰδίως τὰς ἡμέρας αὐτὰς παρουσιάζει ζωηρὰν κίνησιν λόγῳ καὶ τῆς ἐνάρξεως τῆς σταφιδικῆς περιόδου.

ΤΗΝ 20ΗΝ ΤΡΕΧΟΝΤΟΣ

70 ΑΞΙΩΜΑΤΙΚΟΙ τῆς Σχολῆς Ἐθν. Ἀμύνης ἀναμένονται εἰς Πάτρας

Τὴν 20ὴν τρέχοντος μηνὸς, ἡμέραν Τρίτην θὰ ἀφιχθοῦν εἰς τὴν πόλιν μας 70 ἀνώτατοι ἀξιωματικοὶ τῆς Σχολῆς Ἐθνικῆς Ἀμύνης, οἱ ὁποῖοι μετέχουν ἐκπαιδευτικῆς περιοδείας ἀνὰ τὴν χώραν.

Οἱ ἀξιωματικοὶ τῆς Σχολῆς Ἐθνικῆς Ἀμύνης θὰ παραμείνουν εἰς Πάτρας ἐπὶ 24ωρον ἐπισκεπτόμενοι τὰ σπουδαιότερα αὐτῶν σημεῖα, θὰ παρακολουθήσουν δὲ καὶ διαλέξεις προκειμένου νὰ κατατοπισθοῦν ἐπὶ διαφόρων θεμάτων, ἀφορώντων τὴν ἱστορίαν τῆς πόλεως, τὴν ἐμπορικὴν καὶ οἰκονομικὴν της δραστηριότητα καὶ δυνατότητα κλπ.

Οἱ ἀφιχθησόμενοι ἀξιωματικοὶ θὰ ἀναχωρήσουν τὴν ἐπομένην μεταβαίνοντες εἰς Μεσολόγγιον.

ΜΕ ΤΟ ΣΠΗΛΑΙΟΝ ΛΑΡΑΓΙ

ΑΝΤΑΛΛΑΓΗ ΣΤΑΛΑΚΤΙΤΩΝ

ΛΑΡΑΓΙ, ΒΙΡΓΙΝΙΑΣ. Ὑπὸ τοῦ Σπηλαίου Λαράγι ἀπεστάλη εἰς τὴν Ἑλλάδα σταλακτίτης περίπου δύο μέτρων, εἰς ἀνταλλαγὴν ἑτέρου τοιούτου ἐκ τοῦ προσφάτως ἀνακαλυφθέντος νέου σπηλαίου τῶν Πετραλώνων. Αἱ πραγματοποιηθησόμεναι ἐπὶ διεθνοῦς κλίμακος ἀνταλλαγαὶ τοῦ εἴδους αὐτοῦ σκοπὸν ἔχουν τὴν συλλογὴν σταλακτιτῶν ἐκ σπηλαίων ὅλης τῆς Γῆς, οἵτινες θέλουν ἐκτεθῆ εἰς τὸ Σπήλαιον Λαράγι.

Ἡ παραλαβὴ τοῦ ἀνωτέρω σταλακτίτου ἐγένετο εἰς ἐπὶ τούτῳ ἑορτὴν ὀργανωθεῖσαν ὑπὸ τῶν Ἀμερικανῶν καὶ Ἑλλήνων ἠθοποιῶν, οἵτινες λαμβάνουν μέρος εἰς τὴν ταινίαν «Τὰ Κανόνια τοῦ Ναβαρόνε», ποὺ γυρίζεται εἰς τὴν Ἑλλάδα.

ΔΙΑ ΠΡΩΤΗΝ ΦΟΡΑΝ

Η ΦΙΛΑΡΜΟΝΙΚΗ Ν. ΥΟΡΚΗΣ ΕΙΣ ΤΟ ΒΕΡΟΛΙΝΟΝ

ΝΕΑ ΥΟΡΚΗ. Διὰ πρώτην φορὰν βιομηχανικὴ ἑταιρία τῶν ΗΠΑ ἀναλαμβάνει τὴν ἀποστολὴν εἰς τὸ ἐξωτερικὸν μεγάλης Ἀμερικανικῆς ὀρχήστρας. Ὡς ἀνεκοινώθη προσφάτως, ἡ Φιλαρμονικὴ Ὀρχήστρα τῆς Νέας Ὑόρκης ὑπὸ τὴν διεύθυνσιν τοῦ Λ. Μπέρστάϊν θὰ λάβῃ μέρος εἰς τὸ φεστιβὰλ τοῦ Δυτικοῦ Βερολίνου τὸν προσεχῆ μῆνα. Ἡ μετάβασις τῆς ἐν λόγῳ ὀρχήστρας εἰς τὸ Φεστιβὰλ χρηματοδοτεῖται ὑπὸ τῆς Ἀμερικανικῆς ἑταιρίας αὐτοκινήτων ΦΟΡΝΤ.

ΕΠΕΣΤΡΕΦΕΝ Ο κ. ΧΕΛΜΗΣ

ΑΘΗΝΑΙ. Ἐπέστρεψεν εἰς Ἀθήνας ἐκ Θεσσαλονίκης ὁ Διοικητὴς τῆς Ἐθνικῆς Τραπέζης κ. Δημ. Χέλμης.

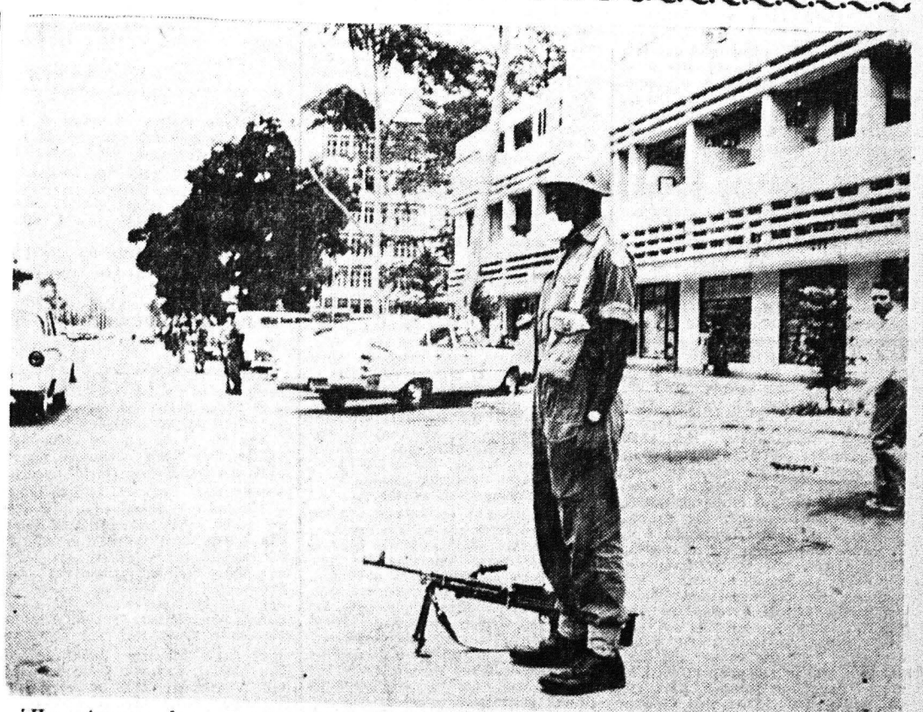

Ἡ κατάστασις εἰς τὸ Κογκὸ κατέστη τόσον συγκεχυμένη, ὥστε νὰ εἶναι ἀδύνατον αὐτὴν τὴν στιγμὴν νὰ διακρίνη τις ποῖοι εἶναι οἱ νόμιμοι ἐκπρόσωποι τῆς χώρας αὐτῆς καὶ ποῖοι οἱ παράνομοι. Τὴν τάξιν διατηροῦν ἐν πάσει περιπτώσει αἱ δυνάμεις τοῦ Ο.Η.Ε. ἄνδρες τοῦ ὁποίου φρουροῦν τὰ κυβερνητικὰ κτίρια εἰς Λεοπολντβίλ, ὅπως δεικνύει καὶ ἡ ἀνωτέρω εἰκών.

ΥΠΟ ΤΟΥ ΠΡΟΕΔΡΟΥ κ. ΚΑΖΑΒΟΥΜΠΟΥ

ΕΣΧΗΜΑΤΙΣΘΗ ΧΘΕΣ ΝΕΑ ΚΥΒΕΡΝΗΣΙΣ ΕΙΣ ΤΟΚΟΓΚΟ

ΝΕΑ ΥΟΡΚΗ, 12. Τὸ Συμβούλιον Ἀσφαλείας, τὸ ὁποῖον ἐπρόκειτο νὰ συνέλθῃ τὴν νύκτα τοῦ Σαββάτου πρὸς τὴν χθὲς Κυριακὴν, ἵνα ἐξετάσῃ τὴν κατάστασιν εἰς τὸ Κογκὸ καὶ λάβῃ ἀποφάσεις, ἀνέβαλε τὴν συνεδρίασίν του διὰ τὴν ἑσπέραν τῆς σήμερον Δευτέρας.

Ἡ ἀπόφασις περὶ ἀναβολῆς τῆς συνεδριάσεως κατέστη ἀναγκαία προκειμένου νὰ διαπιστωθῇ παία κατάστασις ἐπικρατεῖ εἰς τὸ Κογκὸ, ποῖοι εἶναι οἱ νόμιμοι καὶ ποῖοι οἱ παράνομοι ἐκπρόσωποι αὐτῆς καὶ ἐν ὀλίγοις ἵνα διαλυθῇ ἡ σύγχυσις καὶ τὸ χάος ποὺ ὑπάρχει εἰς ὁλόκληρον σχεδὸν τὴν χώραν.

Ἡ ἀναβολὴ τῆς συσκέψεως ἐγένετο ἐπίσης ἵνα δοθῇ χρόνος εἰς τὴν ἀντιπροσωπείαν τοῦ Κογκὸ νὰ ἀφιχθῇ εἰς Νέαν Ὑόρκην καὶ μετάσχῃ τῆς συνεδριάσεως τοῦ Συμβουλίου Ἀσφαλείας.

Ἐν τῷ μεταξὺ χθεσιναὶ πληροφορίαι ἐν Λεοπολντβίλ ἀναφέρουν, ὅτι ὁ πρόεδρος τοῦ Κογκὸ κ. Καζαβούμπου ἐσχημάτισε νέαν κυβέρνησιν ὑπὸ πρωθυπουργὸν τὸν κ. Ἰλέο μέχρι τοῦδε πρόεδρον τῆς Γερουσίας εἰς τὴν κυβέρνησιν αὐτὴν μετέχει ὡς ὑπουργὸς καὶ ὁ κ. Καλονζὶ, ὁ ὁποῖος ἐφέρετο ὡς κηρύξας τὴν ἀνεξαρτησίαν τῆς ἐπαρχίας Καζάϊ.

Ἐκεῖνο τὸ ὁποῖον ἀπομένει νὰ διευκρινισθῇ εἶναι τώρα ποία ἐκ τῶν δύο κυβερνήσεων θὰ ἀποστείλη ἀντιπροσωπείαν εἰς τὸ Συμβούλιον Ἀσφαλείας τοῦ κ. Ἰλέο ἢ τοῦ κ. Λουμούμπα.

Πάντως εἶναι γεγονὸς ὅτι ἡ θέσις τοῦ κ. Λουμούμπα ἐκλονίσθη ἀπροσδοκήτως ἀπὸ τοῦ παρελθόντος Σαββάτου ὅταν ὅλως αἰφνιδίως οἱ στρατιῶται αὐτοῦ ἤρχισαν νὰ παραδίδουν τὸν ὁπλισμὸν των εἰς τοὺς ἀξιωματικούς των, ὑπακούοντες εἰς διαταγὴν τοῦ προέδρου κ. Καζαβούμπου.

Τοῦτο προκύπτει καὶ ἐκ τοῦ γεγονότος, ὅτι καθ' ὃν χρόνον ὁ Λουμούμπα ἐδήλου εἰς τοὺς δημοσιογράφους ὅτι ἡ προέλασις τῶν στρατευμάτων του εἰς τὴν ἐπαρχίαν Κατάγκα εἶχεν ἀρχίσει, ἄλλη ἀνακοίνωσις ἀνέφερεν, ὅτι διετάχθη γενικῶς παῦσις τοῦ πυρὸ