ΤΗΛΕΦ. ΛΜΕΣΟΥ ΑΝΑΓΚΗΣ
Σταθ. Α. Βοηθειῶν 44—44
Πυροσβεστική Ὑπηρεσία 25—61
«Γλαῦκος» Βλάβαι 25—21
Τμῆμα Ἀσφαλείας 28—80

ΕΘΝΙΚΟΣ ΚΗΡΥΞ

Δευτέρα 12 Σεπτεμβρίου 1960

ΤΗΛΕΦΩΝΑ ΑΣΤΥΝΟΜΙΑΣ
ΣΕΛΙΣ 3η
Τουριστική Ἀστυνομία 34—52
Τουριστικόν Περίπτερον 45—40
Α' Ἀστυνομικόν Τμῆμα 28—81
Β' Ἀστυνομικόν Τμῆμα 28—82
Γ' Ἀστυνομικόν Τμῆμα 28—83
Δ' Ἀστυνομικόν Τμῆμα 20—41

ΑΠΟ ΤΑ ΑΠΟΡΡΗΤΑ ΤΟΥ Β' ΠΑΓΚΟΣΜΙΟΥ ΠΟΛΕΜΟΥ

ΓΕΡΜΑΝΟΣ ΣΤΡΑΤΑΡΧΗΣ ΑΠΟΚΑΛΥΠΤΕΙ ΟΤΙ ΗΤΟ ΠΕΡΙΤΤΗ Η ΓΕΡΜΑΝΙΚΗ ΕΠΙΘΕΣΙΣ ΚΑΤΑ ΤΗΣ ΕΛΛΑΔΟΣ

Ἀναμένονται τὰ ἀπομνημονεύματα τοῦ Κέσσερλιγκ

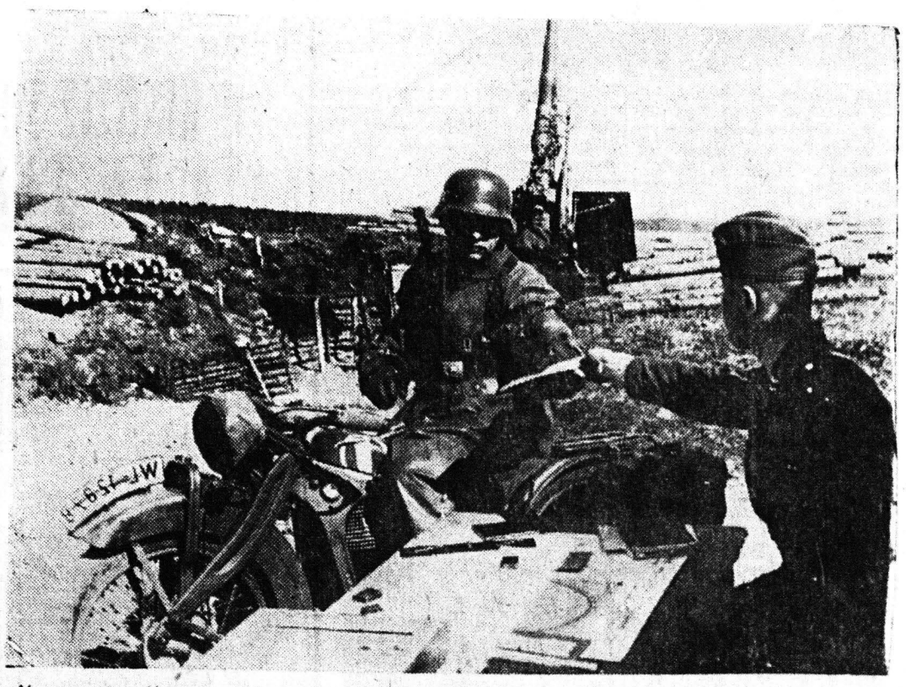

ΛΟΝΔΙΝΟΝ Σεπτέμβριος. ('Ιδ.. ὑπηρεσία). Τόσον οἱ Γερμανοὶ ὅσον καὶ οἱ Ἀγγλοαμερικανοὶ ἱστορικοὶ τοῦ τελευταίου πολέμου, ἀναμένουν μὲ ἀνυπομονησίαν νὰ ἰδοῦν δημοσιευόμενα τὰ ἀπομνημονεύματα τοῦ ἀποθανόντος πρὸ μηνὸς Γερμανοῦ στρατάρχου τῆς Ἀεροπορίας Ἄλμπερτ φὸν Κέσσερλικ.

Ὁ Ἄλμπερτ φὸν Κέσσερλιγκ συμφώνως πρὸς τὰς ὁμολογίας τῶν ἐγκυροτέρων στρατιωτικῶν κριτικῶν τῆς ἐποχῆς μας, ἦτο μία ὁλωσδιόλου ἰδιάζουσα στρατιωτικὴ προσωπικότης, ἡ ὁποία ἐβέσποζε κυριολεκτικῶς ἐπὶ τοῦ Γενικοῦ Ἐπιτελείου τοῦ Βερολίνου, ἀλλὰ καὶ αὐτῆς ταύτης τῆς Καγκελαρίας τοῦ Χίτλερ.

«Ὅσοι ἐκ τῶν ἀνωτάτων Γερμανῶν ἀξιωματικῶν ἐνθυμοῦνται ζωηρῶς τὸν ἀποθανόντα στρατάρχην, ἀσφαλῶς τοῦ ἀναγνωρίζουν τὸ θάρρος τῆς γνώμης του ἀπέναντι τοῦ πανισχύρου Φύρερ τοῦ Τρίτου Ράϊχ

—«Ὁ περίεργος αὐτὸς ἄνθρωπος, γνωρίζει τὸ μυστικὸ νὰ ἐπηρεάζῃ τὰς γνώμας μου», ἔλεγε διὰ τὸν Κέσσερλιγκ εἷς τοὺς συνεργάτας του ὁ ἴδιος ὁ Χίτλερ.

Ἐν ὑστάτῃ ἀναλύσει, ὁ Κέσσερλιγκ διαφωνοῦσε ριζικῶς εἰς τὴν τακτικὴν τῆς «στρατηγικῆς τοῦ κλειστοῦ χώρου» καὶ δὲν ἔτρεφε καμμίαν ἐμπιστοσύνην εἰς τὰ σχέδια τῶν πυλεμικῶν ἐπιχειρήσεων ποὺ ἐξεπονοῦντο εἰς τὰ βάθη τῶν ἐπιτελικῶν γραφείων. Ἐπίσης, ὁ ἰδιότυπος αὐτὸς στρατάρχης ὡς λέγεται, δὲν ἔτρεφε καμμίαν ἐκτίμησιν διὰ τοὺς ὑπερβολικὰ φανατισμένους ἐθνικοσοσιαλιστάς, τονίζων συχνὰ ὅτι ἡ «ὑπερβολικὴ ἐκδήλωσις δὲν ἐμπεριέχει τίποτε τὸ ἀληθινόν».

Καὶ ὅμως, ἡ ἐπιβολή του, ἐπὶ τῶν ἄλλων συναδέλφων του στρατηγῶν τοῦ στρατοῦ καὶ τῆς Ἀεροπορίας, ἦτο συντριπτική. Βεβαίως ὁ στρατάρχης Κέσσερλιγκ οὐδέποτε ἐμείχθη εἰς ἐξωστρατιωτικὰς ὑποθέσεις, ὅπως ἔπραξαν ἄλλοι συνάδελφοί του, εἶχεν ὅμως ὅλον τὸ θάρρος νὰ εἴπῃ εἰς τὸν Χίτλερ ἐν πλήρει συνεδριάσει τοῦ στρατιωτικοῦ συμβουλίου τὰ ἑξῆς: «Φύρερ μου, ἀπὸ ταύδε ἀᾶς διαδεβαιῶ ὅτι ἐχάσαμεν τὸν πόλεμον». Καὶ αὐτὸ συνέβη τρεις μόλις ἑβδομάδες μετὰ τὴν ἔναρξιν τῆς ἐκστρατείας κατὰ τῆς Σοβιετικῆς Ἑνώσεως, τὸ 1941. Ὁ Χίτλερ τότε κατὰ περίεργον τρόπον δὲν ἐξωργίσθη, ὅπως συνέβαινε μὲ ἄλλους; ἀλλὰ τὸν ἐκάλεσε ἰδιαιτέρως νὰ τοῦ παράσχῃ σαφεῖς ἐξηγήσεις. Ὁ Ἄλμπερτ Κέσσερλιγκ ὠμίλησεν εἰς τὸν Χίτλερ χωρὶς ἐνδοιασμούς. «Τὰ πολλὰ μέτωπα διὰ τὴν Γερμανίαν εἶναι πυροδοῦσαι πληγαί, αἱ ὁποῖαι θὰ τὴν καταστρέψουν. Διατί ἐπεξετάθημεν εἰς τὰ Βαλκάνια; Ποῖον στρατηγικὸν ὄφελος εἶχε δι' ἡμᾶς ἡ Ἑλλάς; Οἱ λιμένες τῆς Ἰταλίας ἦσαν ἐξ ὁλοκλήρου εἰς τὴν διάθεσίν μας. Ὁ Πειραιεὺς καὶ ἡ Θεσσαλονίκη δὲν μᾶς προσέφεραν τίποτε εἰς τὴν πολεμικὴν μας προσπάθειαν»

Ὁ Χίτλερ ἄκουγε πάντα μετὰ προσοχῆς τὰς παρατηρήσεις ἐκείνας τοῦ Κέσσερλιγκ, ποὺ ἀποτελοῦσαν δι' αὐτὸν ἀντικείμενον ἰδιαιτέρας σκέψεως περὶ τῆς πορείας τῶν πολεμικῶν ἐπιχειρήσεων.

Κατὰ τὰς ὁμολογίας δὲ τῶν ἐπιζησάντων τοῦ πολέμου Γερμανῶν στρατηγῶν, ὁ Κέσσερλιγκ ἦτο ἴσως ὁ μόνος ἀνώτατος στρατιωτικὸς ἐν Γερμανίᾳ, ὁ ὁποῖος ἐπροφήτευσε μὲ καταπληκτικὴν σαφήνειαν τὰς μετὰ τὸ 1942 ἐξελίξεις, εἰς τὰ διάφορα θέατρα τοῦ πολέμου. Ὅταν δὲ τὸ 1941, τὸ Ἄφρικα Κόρπ ὑπὸ τὸν στρατηγὸν Ρόμμελ ἀπεβιβάζετο εἰς τὴν Βόρειον Ἀφρικήν, ὁ Κέσσερλιγκ παρενέβη εἰς τὸν Χίτλερ εἰς ὀλιγόλεπτον μόνον ἀκρόασιν διὰ νὰ τοῦ εἴπῃ τὰ κάτωθι: «Φύρερ μου, πρὸς τὸ τέλος τοῦ ἔτους 1942 θὰ ἀντιμετωπίσετε τὸ πρόβλημα τῆς μεταφορᾶς τῶν ὑπολειμμάτων τοῦ Ἄφρικα Κόρπ εἰς τὴν Γερμανίαν. Ὁ Χίτλερ εἰς τὸ σημεῖον αὐτό, τοῦ ἀπήντησεν ὅτι ἐπίστευε εἰς τὸ δαιμόνιον τοῦ στρατηγοῦ Ρόμμελ ὅστις τοῦ ὑπεσχέθη νὰ καταλάβῃ τὸ αἰγυπτιακὸν Δέλτα.

—Ἐσεῖς τί πιστεύετε περὶ τοῦ στρατηγοῦ Ρόμμελ; ἠρώτησε πειραστικῶς τὸν Κέσσερλιγκ ὁ Φύρερ.

—Ὁ Ἕλβιν Ρόμμελ, προσέθεσεν ὁ Κέσσερλιγκ, ἐπιζητεῖ νὰ ἀποτελέσῃ παράδειγμα στρατιωτικῆς ἀξίας εἰς τὰς τάξεις τῆς Βέρμαχτ καὶ νὰ παραμερίσῃ τὸν φυσιολογικὸν ροῦν μιᾶς ρεαλιστικῆς στρατηγικῆς. Ἐξ ἄλλου, γνωρίζω τὸν Ρόμμελ ἀπὸ τὸ Δυτικὸν Μέτωπον.

Ἐγκαταλείπων τὸ γραφεῖον τοῦ Χίτλερ, τὴν ἡμέραν ἐκείνην ὁ Κέσσερλιγκ προσέθεσε τὴν τελευταίαν λέξιν εἰς τὰς γνώμας τοῦ δικτάτορος

«Τὸ Ἄφρικα Κόρπ, εἶναι καταδικασμένο νὰ χαθῇ, ἔπειτα ἀπὸ μίαν σειρὰν ἐντυπωσιακῶν νικῶν εἰς τὴν Δυτικὴν Ἔρημον. Ὁ στρατὸς ἐκεῖνος, ὁ ὁποῖος στερεῖται ὠργανωμένου ἀνεφοδιασμοῦ, ἀναποφεύκτως θὰ καταστραφῇ. Καὶ ὁ στρατηγὸς Ρόμμελ, εἰς τὴν περίπτωσιν αὐτὴν «ἀποπειράται νὰ κτίσῃ πύργον ἐπὶ τῆς ἄμμου».

Μετὰ παρέλευσιν ἐνὸς ἀκριβῶς ἔτους, ἀπὸ τότε, ὁ Χίτλερ διέταξε πράγματι νὰ ληφθῇ ἰδιαιτέρα μέριμνα διὰ τὴν διάσωσιν τῶν ὑπολειμμάτων τῆς στρατιᾶς τοῦ Ρόμμελ ἐκ τῆς Βορείου Ἀφρικῆς. Ὁ Ἄλμπερτ φὸν Κέσσερλιγκ εἶχεν εἰπῆ τὴν ἀλήθειαν

Ἀλλὰ καὶ ὅταν ἤρχισε νὰ διαγράφεται μετὰ θετικότητος ἡ ἥττα τῆς Γερμανίας, εἰς τὸν ὁρίζοντα, ὁ Χίτλερ ἐνθυμεῖτο συχνὰ τὸν στρατάρχην Κέσσερλιγκ καὶ ἐπεζήτει τὰς συμβουλάς του.

Ὁ περίεργος αὐτὸς ἄνθρωπος μολονότι διαφωνοῦσε ριζικώτατα μαζί του, οὐδέποτε μηγανορράφησε ἐντίον τοῦ Φύρερ.

Κατεσκευάσθη εἰς Πίτσμπουργκ

Η ΕΠΑΝΑΣΤΑΤΙΚΗ ΚΟΥΖΙΝΑ ΤΟΥ ΜΕΛΛΟΝΤΟΣ

ΠΙΤΣΜΠΟΥΡΓΚ. Περιοδεύει κατ' αὐτὰς ἀνὰ τὰς Ἡνωμένας Πολιτείας ἡ πρότυπος κουζίνα τοῦ μέλλοντος, ἐν τῷ πλαισίῳ ἐκθέσεως τιτλοφορουμένης «Παρέλασις τοῦ Μέλλοντος». Συγκεκριμένως, ἐπιστήμονες τῆς ἑταιρίας «Οὐεστιγχάους» παρουσιάζουν ἐν προκειμένῳ πλεῖστας ὅσας καινοτομίας: σειρὰν ὁλόκληρον ἀπὸ μεγάλα ἐρμάρια καταψύξεως, τὰ ὁποῖα ψύχονται κατὰ βούλησιν διὰ τῆς μεθόδου τοῦ θερμοηλεκτρισκοῦ που εἶναι ἀπολύτως ἀόρυβος καὶ δὲν συνεπάγεται τὴν ὕπαρξιν κινητῶν μερῶν, ψυκτικὸν θάλαμον μὲ ἀνοίγματα εἰς ἀμφοτέρας τὰς πλευράς, μεγάλας θερμαντικὰς ἐπιφανείας ἄνευ τῆς συνήθους «σπείρας», συσκευὴν διὰ τὸ πλύσιμον τῶν πιάτων λειτουργοῦσαν μὲ ἠχητικὰ κύματα, ἠλεκτρικὸν ἠλεκτρονικὸν φοῦρνον ἐξασφαλίζοντα, χάρις εἰς τὰ μικροκύματα, ταχύτατον μαγείρεμα ἐγγίζον τὴν ταχύτητα τοῦ φωτός. Τὰ ἐντὸς τοῦ φούρνου σκεύη παραμένουν δροσερὰ εἰς τὴν ἀφήν. Ἐπίσης, ἐκτίθεται μεγάλη θερμοηλεκτρικὴ συσκευὴ ἀπορροφῶσα τὴν ὑγρασίαν, συσκευὴ ψύχουσα ἢ θερμαίνουσα τὰς φιάλας, φοῦρνος ἐλεγχόμενος διὰ τηλεφωνικοῦ πίνακος ἐνδείξεως, καὶ πολλὰ ἄλλα εἴδη.

o o o

ΚΛΙΜΑΚΙΩΝ ΥΠΑΛΛΗΛΩΝ ΘΑ ΕΚΠΑΙΔΕΥΘΗ ΔΙΑ ΤΗΝ ΤΗΛΕΟΡΑΣΙΝ

ΑΘΗΝΑΙ. Γενικὴν ἱκανοποίησιν προεκάλεσεν τελευταίως εἰς τοὺς ἀκροατὰς τοῦ Ε.Ι.Ρ. ἡ ληφθεῖσα ὑπὸ τῆς κυβερνήσεως ἀπόφασις, περὶ βελτιώσεως καὶ ἐπεκτάσεως τοῦ ραδιοφωνικοῦ δικτύου μὲ πομποὺς ΦΜ, ὡς καὶ ἐγκαταστάσεως εἰς τὴν χώραν μας πλήρους δικτύου τηλεοράσεως.

Τὸ Ε.Ι.Ρ., εἰς τὸ ὁποῖον θὰ ὀπαχθοῦν αἱ τηλεοπτικαὶ ἐκπομπαί, ἤρχισεν ἤδη τὰς προεργασίας τοι πρὸς τὴν κατεύθυνσιν ταύτην. Πλὴν τῶν ἄλλων θὰ ἀποσταλῇ συντόμως εἰς Ρώμην τὸ πρῶτον κλιμάκιον ἐξ δέκα ὑπαλλήλων τοῦ Ἱδρύματος πρὸς μετεκπαίδευσιν εἰς τὰς ἐγκαταστάσεις τῆς Ἰταλικῆς τηλεοράσεως. Προβλέπεται δὲ προσεχῶς ἡ ἀποστολὴ ἑτέρων κλιμακίων καὶ εἰς ἄλλα εὐρωπαϊκὰ τηλεοπτικὰ κέντρα.

ΣΧΟΛΗ ΣΩΦΕΡ
Κολοκοτώνη 34 (Γκαράζ)
Τηλεφώνων 23—45 Πάτραι

ΕΝΩ Ο ΑΓΩΝ ΔΙΑ ΤΗΝ ΚΑΤΑΚΤΗΣΙΝ ΤΟΥ ΔΙΑΣΤΗΜΑΤΟΣ ΣΥΝΕΧΙΖΕΤΑΙ

Ο ΑΥΓΟΥΣΤΟΣ ΥΠΗΡΞΕΝ ΜΗΝΑΣ ΜΕΓΑΛΩΝ ΑΜΕΡΙΚΑΝΙΚΩΝ ΕΠΙΣΤΗΜΟΝΙΚΩΝ ΕΠΙΤΕΥΓΜΑΤΩΝ

Ντισκόβερερ — Σηντράγκον — Δορυφόρος «ΗΧΩ»

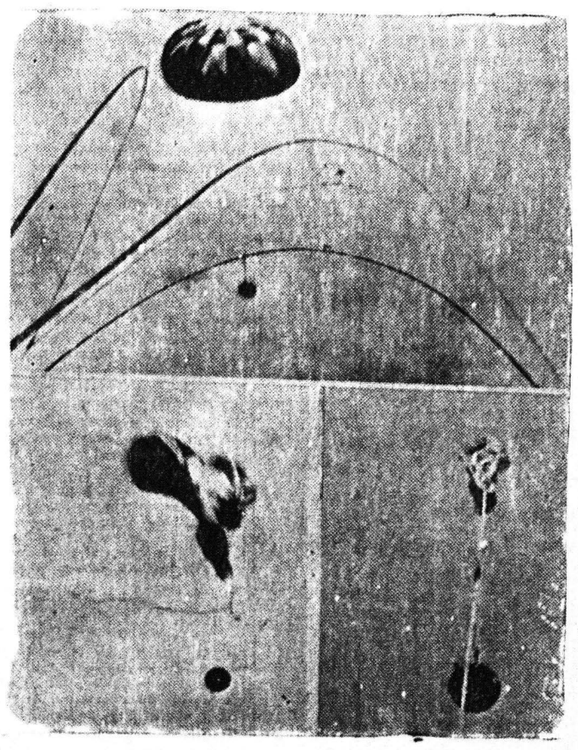

Ἡ ἀνωτέρω φωτογραφία, ἡ ὁποία μόλις τὴν παρελθοῦσαν ἑβδομάδα ἐπετράπη νὰ δημοσιευθῇ, δεικνύει τὸν τρόπον μὲ τὸν ὁποῖον ἐπετεύχθη ἡ περισυλλογὴ τοῦ θαλαμίσκου τοῦ δορυφόρου «Ντισκόβερερ 14» ἀφοῦ οὗτος ἐπραγματοποίησε προηγουμένως 17 φορὲς τὸν γῦρον τῆς Γῆς Εἰς τὸ ἄνω μέρος τὰ καλώδια ἁρπαγῆς ποὺ εἶναι κατασκευασμένα ἐκ νάϋλον ἀποτυγχάνουν νὰ συλλάβουν τὸν δορυφόρον. Τοῦτο ἐπετεύχθη μὲ μίαν δευτέραν προσπάθειαν (κάτω ἀριστερά) ὁπότε τὸ ἀλεξίπτωτον τοῦ θαλαμίσκου συμπήχθη. Εἰς τὴν τρίτην φωτογραφίαν ὁ θαλαμίσκος σύρεται πλέον πρὸς τὸ ἀεροπλάνον.

ΟΥΑΣΙΓΚΤΩΝ. Ἡ πρώτη περισυλογὴ ἀντικειμένου ἐκτοξευθέντος στὸ Διάστημα καὶ ἡ ἐκτόξευσις τοῦ πρώτου δορυφόρου τηλεπικοινωνιῶν στὸν κόσμο ΗΧΩ Ι συνεπλήρωσαν τὴν ἐπιστημονικὴν προσπάθειαν τῆς Ἀμερικῆς κατὰ τὸν μῆνα ποὺ πέρασε.

Τὸ πρῶτο δεκαπενθήμερο τοῦ Αὐγούστου ἦταν τόσο πλήρες ἀπὸ διαστημολογικὲς ἐπιτυχίες ποὺ ὁ Ἄζζενχάουερ ἐδήλωσε στὶς 17 τοῦ μηνὸς ὅτι ἡ Ἀμερικὴ προηγεῖται στὴν εἰρηνικὴ κατάκτηση τοῦ διαστήματος.

Στὶς 5 Αὐγούστου τὸ πυραυλοκίνητο ἀεροπλάνο Χ—15 μετέφερε τὸν πιλότο του Τζὸζεφ Γουόλκερ μὲ τὴν μεγαλύτερη ταχύτητα ποὺ ἔχει ποτὲ πετάξει ὁ ἄνθρωπος, 3.514 χιλιόμετρα τὴν ὥρα.

Στὴν ἑπόμενη πτῆση τοῦ Χ—15 ἔπειτα ἀπὸ μία ἑβδομάδα, τὸ πλήρωμά του ἀνῆλθε στὸ μεγαλύτερο ὕψος ποὺ ἔχει φθάσει ποτὲ ἀεροπλάνο, 40 950 μέτρα.

Κατὰ τὰ τέλη τοῦ μηνὸς τὸ ὑποβρύχιον «ΣΗΝΤΡΑΓΚΟΝ προσέθεσε νέες δάφνες στὶς ἐξερευνήσεις τοῦ ἀτομοκινουμένου ὑποβρυχιακοῦ ἀμερικανικοῦ στόλου μὲ τὸ βορειοδυτικὸ περίπλου τῆς ὑδρογείου ἀπὸ τὸν Ἀτλαντικὸ στὸν Ἀρκτικὸ Ὠκεανό, ταξιδεύοντας πότε ὑπὸ τοὺς πάγους καὶ πότε στὴν ἐπιφάνεια, ἀνάμεσα ἀπὸ τὰ τεράστια παγόβουνα. Ἔφθασε στὸν Βόρειο Πόλο τὴν 25η Αὐγούστου. Ἔπειτα ξαναβυθίσθηκε ὑπὸ τοὺς πάγους καὶ κατευθύνθηκε στὴν Χαβάη.

Ὁ ἱστορικὸς αὐτὸς Βόρειος διάπλους ἐχάραξε τὴν πορεία τῶν μελλοντικῶν ἀτομοκινουμένων ἐμπορικῶν ὑποβρυχίων πλοίων ποὺ θὰ πηγαίνουν ἀπὸ τὸν Ἀτλαντικὸ στὸν Εἰρηνικό.

Ἡ πρώτη περισσυλογὴ ἀντικειμένου ἀπὸ τὸ Διάστημα ποὺ εἶχε ἐξαπολυθῆ ἀπὸ ἄνθρωπο ἐπετεύχθη τὴν 11η Αὐγούστου ὅταν ἕνα ἑλικόπτερο παγίδευσε τὸν θαλαμίσκο τοῦ δορυφόρου «Ντισκόβερερ 13» καὶ τὸν ἀνέσυρε ἀπὸ τὰ νερὰ τοῦ Εἰρηνικοῦ βορειοδυτικῶς τῆς Χαβάης.

Ὀκτὼ ἡμέρας ἀργότερα ἕνας πιλότος ἐβελτίωσε τὸν τρόπο περισυλλογῆς ἁλιεύσας τὸν θαλαμίσκο τοῦ «Ντισκόβερερ 14» στὸν ἄφρα καθὼς ἐπέστρεφε ἀπὸ τὸ διάστημα. «Ἂς βοῦμε τώρα πῶς ἔγινε τὸ ἐπιάσιμο».

Περιπολικὰ μεταγωγικὰ ἀεροπλάνα μὲ δίκτυα ἀπὸ νάϋλον ἦσαν ἕτοιμα διὰ τὴν ἐπιχείρηση. Σὲ σημεῖο ἐπάνω ἀπὸ τὴν Ἀλάσκα καὶ κατὰ τὴν 11η περιφορὰ τοῦ δορυφόρου περιξ τῆς Γῆς ἐπιστήμονες τοῦ σταθμοῦ παρακολουθήσεως στὴν Καλιφόρνια ἔδωσαν σῆμα στὸν δορυφόρο νὰ ἀποπαυθῇ ἀπὸ τὸν θαλαμίσκο του. Μία ἐκρήξις ἐπηκολούθησε καὶ ὁ θαλαμίσκος ἀπεσπάσθη. Ἔπειτα ἀπὸ διαδρομὴ «τροχιᾶς» ἑνὸς τετάρτου τοῦ ὅλου κύκλου ὁ θαλαμίσκος ἄρχισε νὰ κατέρχεται. Ἀεροπλάνα μὲ δίκτυα ἐπῆραν σήματα ἀπὸ τὸν θαλαμίσκο καὶ καθώρισαν τὴν θέση του καὶ τὴν πληροφορία αὐτὴν τὴν μετέδωσαν στάδι ἀεροπλάνα Σ 119.

Ὁ πιλότος ἑνὸς ἀπὸ αὐτὰ ὁ σμήναρχος Μίτσιλλ ἦταν στὸ πλησιέστερο σημεῖο. Ἔκαμνε τρεῖς διαδρομὲς στὰ 12.000, στὰ 10.000 καὶ στὰ 8.500 πόδια πρὶν ὁρπάξῃ τὸν θαλαμίσκο. Τελικὰ τὸν τράβηξε στὸ σκάφος.

ΣΥΝΕΧΕΙΑ εἰς τὴν 4ην σελίδα

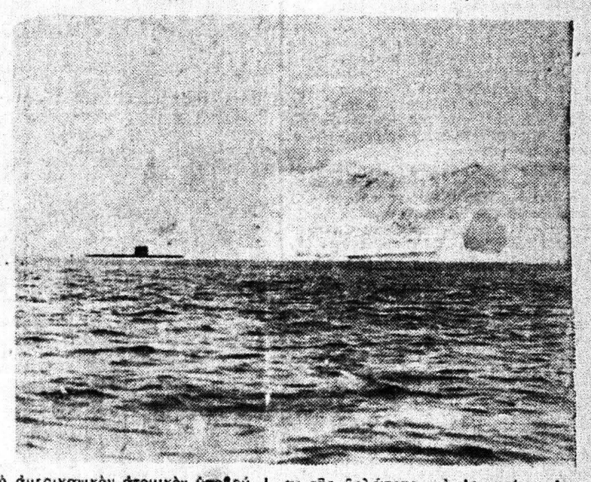

Τὸ ἀμερικανικὸν ἀτομικὸν ὑποβρύχιον «Σκυράγονα» ἑνῶ ἑτοιμάζεται διὰ τὸν ἱστορικὸν ὑποβρύχιον πλοῦν του κάτω ἀπὸ τοὺς πάγους τοῦ Βορείου Πόλου ἢ καὶ εἰς τὴν ἐπιφάνειαν τῆς θαλάσσης, μὲ ἀφετηρίαν τὸν Ἀτλαντικὸν Ὠκεανὸν καὶ τέρμα τὸν Εἰρηνικόν. Διακρίνεται δεξιὰ ἕνα μεγαλοπρεπέστατον παγόβουνον.

ΕΚΠΑΙΔΕΥΤΗΡΙΟΝ "ΣΩΤΗΡΧΟΠΟΥΛΟΥ,,
ΚΕΝΤΡ. ΚΤΙΡΙΟΝ Κορίνθου 184 Τηλ. 27—77
ΝΕΟΝ ΚΤΙΡΙΟΝ ὁδὸς Κλάους ("Επαυλις) στάσις Κυκούλη
ΠΛΗΡΩΣ ΕΚΣΥΓΧΡΟΝΙΣΘΕΝ
Μόνον τὸ Ἐκπαιδευτήριόν μας διαθέτει πλήρεις κτιριακὰς ἐγκαταστάσεις ἐντὸς πευκοφύτου ἐκτάσεως. Σχολικὸν κῆπον, γήπεδον ἀθλοπαιδιῶν.
ΣΧΟΛΕΙΟΝ ΠΡΟΤΥΠΟΝ ΜΟΝΑΔΙΚΟΝ ΕΙΣ ΤΗΝ ΠΟΛΙΝ ΜΑΣ
Κατὰ τὸ πρότυπον τῶν Εὐρωπαϊκῶν καὶ Ἀμερικανικῶν Κολλεγίων.
ΝΗΠΙΑΓΩΓΕΙΟΝ: Ἡ τελευταία λέξις τῆς παιδαγωγικῆς.
ΔΗΜΟΤΙΚΟΝ Ἐξατάξιον: Ἡ ἄριστος ἐργασία του γνωστή.
ΓΥΜΝΑΣΙΟΝ: Τὸ ἄριστον διδακτικὸν προσωπικὸν ἐγγυᾶται τὴν μόρφωσιν καὶ τὴν ἀρίστην διαπαιδαγώγησιν τῶν νέων.
ΟΙΚΟΤΡΟΦΕΙΟΝ: Μὲ ὑπερηφάνειαν τονίζομεν ὅτι διαπλάθομεν χαρακτῆρας, καὶ προσφέρομεν πάντα τὰ μέσα διὰ μίαν τελείαν σπουδήν. Ἡ προσωπική μας παρακολούθησις εἶναι ἔντονος, συνεχής, μοναδική.
ΞΕΝΑΙ ΓΛΩΣΣΑΙ
ΔΕΚΤΟΙ ΜΑΘΗΤΑΙ ἡμισύσιτοι – διημερεύοντες.
Μεταφορὰ τῶν μαθητῶν διὰ τῶν πολυτελῶν λεωφορείων (τύπου Πούλμαν) τῆς Σχολῆς.
Διὰ τῶν ἰδίων λεωφορείων δύνανται οἱ κηδεμόνες νὰ ἐπισκέπτωνται τὸ νέον κτίριον τῆς Σχολῆς.

ΟΙΝΟΛΟΓΙΚΟΝ ΕΡΓΑΣΤΗΡΙΟΝ
ΑΝΔΡΕΟΥ ΣΠΑΝΟΥ
ΔΙΠΛΩΜΑΤΟΥΧΟΥ ΠΑΝΕΠΙΣΤΗΜΙΟΥ ΓΑΛΛΙΑΣ
ΔΑΝΙΗΛΙΔΟΣ 38 ΠΑΤΡΑΙ — Τηλ. 45-15
Ἡ ἐπιστημονική μου κατάρτισις ἐγγυᾶται τὴν ἐπιτυχίαν τῶν κρασιῶν σας. Ὁδηγίαι παρέχονται παρὰ τοῦ ἐργαστηρίου μας δωρεάν. Ἐπισκεφθῆτε μας πρὸς τὸ συμφέρον σας.

ΚΑΛΛΙΤΕΧΝΙΚΟΝ ΤΥΠΟΓΡΑΦΕΙΟΝ
ΔΗΜ. Α. ΒΡΗ
ΟΔΟΣ ΠΑΤΡΕΩΣ ΑΡ .49
ΕΚΤΕΛΟΥΝΤΑΙ ΠΑΣΗΣ ΦΥΣΕΩΣ ΤΥΠΟΓΡΑΦΙΚΑΙ ΕΡΓΑΣΙΑΙ.
ΕΠΙΣΗΣ ΜΠΙΛΙΕΤΑ, ΦΕΥΤ ΒΟΛΑΝ, ΑΓΓΕΛΤΗΡΙΑ ΓΑΜΩΝ ΜΕ ΤΑΧΕΙΑΝ ΠΑΡΑΔΟΣΙΝ ΚΑΙ ΕΠΙΜΕΛΗΜΕΝΗΝ ΕΡΓΑΣΙΑΝ.

ΛΟΓΙΣΤΙΚΟΝ ΓΡΑΦΕΙΟΝ
ΑΝΔΡΕΟΥ ΑΥΛΩΝΙΤΗ
ΠΑΤΡΑΙ: Κανακάρη 171 : Τηλ. 34—40
Τήρησις—Ἐπίβλεψις Λογιστικῶν βιβλίων. Προσαρμογὴ λογ/στ. βιβλίων Φορολογικῶς. Ἐκκαθαρίσεις—Ἔλεγχοι—Πραγματογνωμοσύναι. Ἐπεξεργασία Φορολογικῶν Ὑποθέσεων Λογιστικῶς. Διεκπεραίωσις Φοροτεχνικῶν Ὑποθέσεων.

ΠΕΤΡΟΓΚΑΖ
ΓΙΑ ΤΟ ΣΠΙΤΙ

Χαρούμενη κουζίνα μόνο μέ...
ΑΝΤΙΠΡΟΣΩΠΟΣ Ν. ΑΧΑΪΑΣ
Ἀδ. Π. Παϊδαϊδαγιώτου
ΓΕΡΟΚΩΣΤΟΠΟΥΛΟΥ - Ρ. ΦΕΡΡΑΙΟΥ ΤΗΛ. 21-60
ΚΟΡΙΝΘΟΥ 337 ΤΗΛ. 47-49
ΠΡΑΤΗΡΙΟΝ : ΚΟΡΙΝΘΟΥ 195 - ΠΑΤΡΑΙ

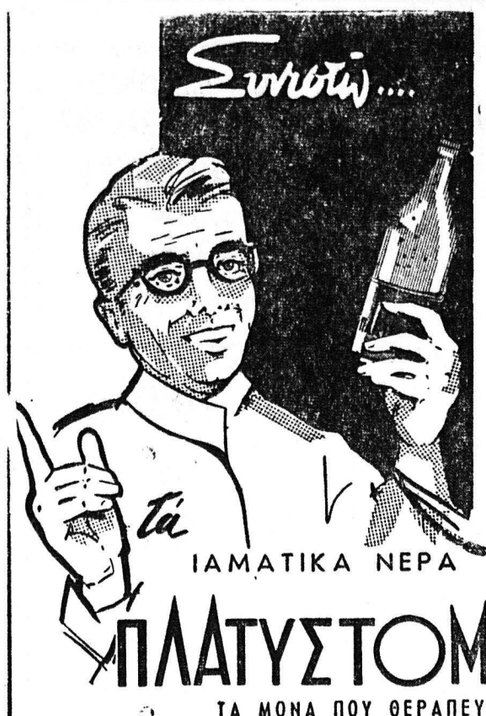

τὰ ΙΑΜΑΤΙΚΑ ΝΕΡΑ
ΠΛΑΤΥΣΤΟΜΟΥ
ΤΑ ΜΟΝΑ ΠΟΥ ΘΕΡΑΠΕΥΟΥΝ
ΠΑΘΗΣΕΙΣ: ΝΕΦΡΩΝ - ΧΟΛΗΣ - ΗΠΑΤΟΣ: ΦΙΑΛΗ ΘΕΡΜΗΣ ΠΗΓΗΣ
ΣΤΟΜΑΧΟΥ - ΕΝΤΕΡΩΝ: ΦΙΑΛΗ ΨΥΧΡΑΣ ΠΗΓΗΣ
Η ΣΟΔΑ
ΑΝΑΚΟΥΦΙΖΕΙ ΑΜΕΣΩΣ
διότι παρασκευάζεται ἀπὸ τὸ ἰαματικὸν νερὸ τῆς ψυχρᾶς πηγῆς
ΑΝΤΙΠΡΟΣΩΠΟΣ ΔΙΑ ΤΗΝ ΠΕΛΟΠΟΝΝΗΣΟΝ
ΑΛΕΚΟΣ ΧΑΡΑΜΙΔΟΠΟΥΛΟΣ
ΡΗΓΑ ΦΕΡΡΑΙΟΥ 35α

Dauphine
ΡΕΝΩ : ΣΤΕΡΕΟΤΗΣ • ΚΟΜΨΟΤΗΣ • ΟΙΚΟΝΟΜΙΑ
RENAULT
Τὸ νέο μοντέλο 1960 ἐφοδιασμένο μὲ τὸ καταπληκτικὸν σύστημα SUSPENSION "AEROSTABLE,,

4 θυρῶν
6 φορολογ. ἵππων
Κατανάλωσις εἰς 100 χιλ.
Τὸ λεγειότερο αὐτοκ. εἰσφορᾶς 15.000
ΕΥΚΟΛΙΑΙ ΠΛΗΡΩΜΗΣ
Εἰσόδους Ρ. ΦΕΡΡΑΙΟΥ 34 ΤΗΛ. 34-96 ΠΑΤΡΑΙ
Ν. Τσατήρης