ΚΟΙΝΩΝΙΚΑ

υθυντὴς ΑΛΕΚΟΣ Α. ΒΡΗΣ
Ὁδὸς Ζαΐμη 13 β'

o ❦ o

άματα

ΛΗ. Σήμερον «Μόνο γιὰ σένα»
ΤΥ. Σήμερον 4¼ —12¼ «3 κοῦ-λες κι' ἐγώ» κατάλληλον.
ΑΜΠΡΑ. Σήμερον 8—12 «Τὸ κα-κὸ τοῦ Λόχου».
ΤΡ. Σήμερον 4—12 «Ὀλὲ Τορὲ-ρο» καὶ ἡ κατάκτησις τῶν Ἴμα-ν, κατάλληλον.
ΤΕΛΛ. Σήμερον 4—12 «Τὸ Μυ-στικὸ τοῦ δωματίου 288» ἀκατάλ-ληλον.
Σήμερον 3¼—12¼ «3 κοῦ-λες κι' ἐγώ» κατάλληλον.
ΛΙΘ. Σήμερον 8—12 «Τὰ Ἴχνη τοῦ Γίγαντος».
ΛΑΣ. Σήμερον «Αὐτοὶ ποὺ τρέ-φονται μὲ αἷμα».

ΦΑΡΜΑΚΕΙΑ ΝΥΚΤΟΣ

λλιβώκας Κ. Κολοκοτρώνη 46
ντοπούλου Α. Ἀγ. Ἀνδρέου

ΦΑΡΜΑΚΕΙΑ Ι.Κ.Α.

γγελίας Κ. Μαιζῶνος 90, Ζου.
λος Κ. Μαιζῶνος 100, Καλλι.
ας Κ. Κολοκοτρώνη 46, Ραβα.
ος Ι. Γερμανοῦ 1, Γεωργαντο.
ος Κλ. Ὑψηλάντου 143, Μαν.
ου Χ. Ὑψηλάντου 146, Εὐαγ.
πουλος Α. Γερμανοῦ 35.

νήσεις

ΡΕΝΑ: Δημ. Παλούμπη, Κων.
ου, Χρ. Μαράτου, Ἀποστ.
πούλου, Χαρ. Ἀνδρικοπούλου,
Σκαρίμπα, Μαργαρίτη Παπα.
Ἀντωνίου Μπαντζῆ, Χρίστου
η, Ἰωάννου Θεοδωρακοπού-
Ἀναστασίου Τσάκωνα, Ἀγγέ-
Ἀνδριοπούλου, Γεωργίου Ἀση-
πούλου, Πέτρου Σίκαλου, Ἀνα.
ου Δημοπούλου.
ΛΑΙΑ: Γεωργίου Κουλαξίδη,
Νικολοπούλου, Θ. Ντόντη, Χρ.
ούνη Βασιλείου Μανώλη, Χρυ.
ου Μπάρλου, Δημητρίου Ζάγ-
Γεωργίου Παπαστεργίου, Βασι.
Παρασκευοπούλου ἢ Κυριαζο.
ου, Κωνσταντίνου Μωροπούλου,
τρίου Κορμπάκη, Χαραλάμπους
ρα, Νικολάου Ἀνδρεοπούλου.

ΙΟΙ

δωρος Παπαθανασόπουλος, Κα.
τρα Φαρρῶν, Βασιλικὴ Ράπτη,
Τριχωνίδος.
ιστοκλῆς Ἐλευθεριάδης, Κα.
, Βασιλικὴ Μαμμᾶ Πάτραι.
νούσιος Ἀνδριόπουλος, Καρδι.
η Ἡλείας, Ὀλγα Ἀρούκατου
ρισσία.
ντώνιος Μπελεζώνης, Τέμενη,
η Κατσάγη, Ὀβρυά.
ωνσταντῖνος Μοσχόπουλος, Με.
ον Κεφαλληνίας.
γιον, Μαρία Λυμπεράτου, Φι.
ίας Βασιλειάδης Βαρθολο.
Μαρία Καζιάνη, Πάτραι.
ίλειος Βασιλειάδης Βαρθολο.
ργιος Κωστόπουλος, Κάλανος
ών, Τασία Τσελέπη, Μύρτος Ἀ.
ς.
ναγιώτης Πέττας καὶ Νικολί.
Εὐαγγελοπούλου, Πάτραι.
ντώνιος Καλοκαιρινὸς, Μικρὰ
η Πόπη Πούλου, Πάτραι.
νδρέας Κορκότζιλας καὶ Ἀν.
α Σωτηροπούλου Καλλιθέα Ἰω.
ς.
ωάννης Τερζῆς, Ροΐτικα, Πηνε.
ία Οἰκονόμου, Πάτραι.
λέξανδρος Μουρατίδης, Νοβορ.
ου Ρωσίας, Ὄλγα Κοπτσίδου,
ρὲ Ρωσίας.
νούσιος Μαυρούλιας, Πάτραι,
ία Γιαννοπούλου, Φράγκια Πο.
ία.
σίλειος Νιάρος καὶ Μαρία
νη, Πάτραι.
σίλειος Ἀπέργης Ζόλα
λληνίας, Σοφία Ἀργυροπού.
Πάτραι.
λάος Κατσιδήμας, Ἄνω Ὑλα.
Παναγούλα Ἀλεξοπούλου, Πά.
ώργιος Καψάλης καὶ Ἀγλαΐα
πολοπούλου, Πάτραι.
ωστάθιος Ἀργυρόπουλος καὶ
λληνὴ Λεοντειρίδου, Πάτραι
ναγιώτης Κολλύρος, Πάτραι,
η Οἰκονομοπούλου Ἀμαλιάς.
τιος Βαγγελάκος, Λακκώματα,
ούλα Καγιαδήμα, Δάφνη Ἡ.
ς.
ωνσταντῖνος Παπαζωάννου, Χρυ.

σοβίτσα Τριχωνίδος, Ἀνθὴ Ἀλεξο.
πούλου, Πάτραι.
Ἀναστάσιος Πλώτας, Κασούσι Κελαθρούτων, Παναγιώτα Κουρελῆ, Πάτραι.
Ἀνδρέας Σταυρόπουλος καὶ Εὐθυμία Καλφαγιάννη Πάτραι.
Τρύφων Σόλλας, Θέα Πατρῶν, Μαυρούλα Κούνα, Ἀμαλιάς.

Θάνατοι

Κωνσταντῖνος Κορομπίλης ἐτῶν 60, Ἰωάννης Σπυρόπουλος, ἐτῶν 70, Μαρία Παπαδασκαλοπούλου, 2½ μηνῶν, Χρῖστος Φεφές, ἐτῶν 62, Ἀνδρέας Μπίκινης, ἐτῶν 45 Διονύσιος Τσεκούρας ἐτῶν 85, Παναγιώτης Μίντζας, ἐτῶν 54, Περικλῆς Μιχόπουλος, ἐτῶν 48, Κωνσταντῖνος Σούλης, ἐτῶν 70, Ἑλένη Ράπτη, ἐτῶν 64, Γεώργιος Σκόνδρας, ἐτῶν 72' Ζαφειρούλα Σμυρνιώτη ἐτῶν 76

ΙΑΤΡΟΙ

ΓΕΡΑΣΙΜΟΣ Ν. ΑΡΒΑΝΙΤΑΚΗΣ
Χειρουργὸς Ὀδοντίατρος
Ὁδὸς Α. Μιχαλακοπούλου 49 (πρὸ-την Ρήγα Φερραίου). Τηλ. 25—37

ΑΘΑΝ. ΤΙΜΟΣ ΠΑΠΑΔΗΜΗΤΡΙ-ΟΥ. Εἰδικὸς Παιδίατρος, ἐπὶ σειρὰν ἐτῶν ἐσωτερικὸς Ἰατρὸς Νοσοκομεί-ου Παίδων «Ἀγλαΐα Κυριακοῦ» Ἀ-θηνῶν. Δέχεται Ἁγίου Νικολάου 41 τηλ. 46—66 Πάτραι.

Ὁ Ἰατρὸς Μικροβιολόγος κ. ΧΡ. ΓΣΑΛΤΑΣ δέχεται εἰς τὸ ἐργαστή-ριόν του Ἑλ. Βενιζέλου 98. τηλ.22-03

Τὸ Ἀκτινολογικὸν Ἐργαστήριον Κ ΔΗΜΗΤΡΑΚΟΠΟΥΛΟΥ, μετε-φέρθη Μαιζῶνος —Φιλοποίμενος ἀ-ριθμὸς 34, ἐναντι Δικαστικοῦ Μεγά-ρου (Παλαιὸν Ὑμῆμα Μεταγωγῶν).

ΕΙΔΙΚΟΣ ΠΑΘΟΛΟΓΟΣ ΚΑΡ-ΔΙΟΛΟΓΟΣ Δρ. Σ. ΜΠΑΡΤΣΟ-ΚΑΣ. Διδάκτωρ Ἐθνικοῦ Πανεπι-στημίου. Δέχεται Ἁγ. Νικολάου 95. ΤΗΛΕΦΩΝΟΝ 23—10

Ὁ παθολόγος ἰατρὸς κ. ΔΗΜ. Β. ΛΑΔΑΣ εἰδικὸς ἐπὶ μακρὸν ἐκπαι-δευθεὶς ἐν ταῖς Ἡνωμέναις Πολιτεί-αις Ἀμερικῆς, δέχεται: Φιλοποίμε-νος 21—Πάτραι

Ἀκτινολογικὰ Ἐργαστήρια ἰατροῦ ΝΙΚ. Κ. ΣΤΑΜΠΟΥΛΟΠΟΥΛΟΥ εἰδικοῦ ἀκτινολόγου. Τελευταίου τύ-που ἐγκαταστάσεις ἀκτινολογικῶν μη-χανημάτων τετραβαλβιδικῶν ΣΗ-ΜΕΝΣ. Δέχεται Ρήγα Φερραίου 105 (πρώην Κλινικὴ Κ. Σταμπουλοπού-λου τηλ. 39—75.

Ὁ ἰατρὸς μικροβιολόγος κ. ΗΛΙ-ΑΣ ΑΡΧΟΝΤΗΣ δέχεται εἰς τὸ ἐρ-γαστήριόν του Κανακάρη 126.

ΣΩΤΗΡΙΟΣ Κ. ΚΩΣΤΟΠΟΥ-ΛΟΣ, ΕΙΔΙΚΟΣ ΠΑΙΔΙΑΤΡΟΣ, ἐγκατασταθεὶς ἐσχάτως ἐν Πάτραις ἀφοῦ διετέλεσεν ἐπὶ σειρὰν ἐτῶν ἰα-τρὸς τοῦ Νοσοκομείου Παίδων Ἀθη-νῶν «ΑΓΛΑΙΑ ΚΥΡΙΑΚΟΥ» δέχε-ται ἐν τῷ ἰατρείῳ του καθ' ἑκάστην ὁδὸς Παντανάσσης 35. (ἐγγὺς Δη-μαρχίας).

Ὁ ἰατρὸς κ. ΤΑΚΗΣ ΑΝΤΩΝΟ-ΠΟΥΛΟΣ δέχεται εἰς τὸ ἰατρεῖον του Κορίνθου 34. Τηλέφωνον 39—30.

ΔΕΡΜΑΤΟΛΟΓΟΣ ἰατρὸς Δ. Πα-παδόπουλος. (Νοσήματα δέρματος, τριχωτοῦ κεφαλῆς, ὀνύχων). Ἀποτρι-χώσεις. Ἑρμοῦ — Κανακάρη 118, τηλέφ. 30—61.

ΙΤΑΛΙΚΑ ΜΑΘΗΜΑΤΑ

Πλήρης καὶ σύντομος κατάρτισις - κορβεσασιόν.
Προπαρασκευὴ διὰ σπουδαστὰς ποὺ ἐπιθυ-μοῦν νὰ φοιτήσουν εἰς Ἰταλίαν.
Πληροφορίαι παρὰ τῷ βιβλιοπωλείῳ «Ὁ Ἤπει-ρος» Ἀδελφῶν Μετσοβίτη. Ἁγ. Νικολάου 32.

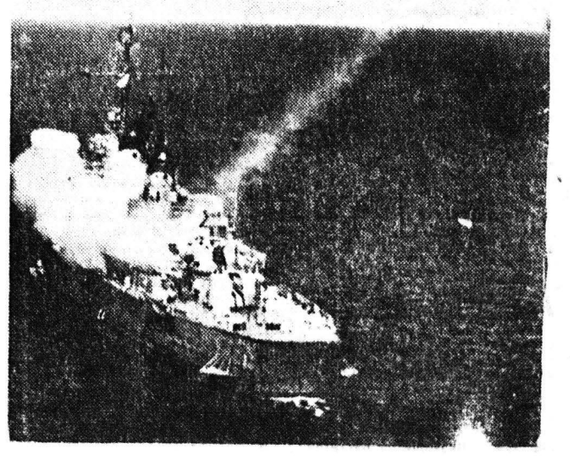

Πύραυλος μὲ ἀνθυποβρυχιακὴν τορπίλλην ΑΣΡΟΚ ἐκτοξεύεται ἀ-πὸ τὸ Νόρφολκ. 150 καταδρομικὰ καὶ ἀντιτορπιλλικὰ τοῦ ἀμερικανικοῦ ναυτικοῦ θὰ ἐξοπλισθοῦν μὲ ΑΣΡΟΚ διὰ τὴν προστασίαν τῶν νηοπομπῶν καὶ τῶν ἐπακτίων κέντρων παραγω-γῆς ὅπλων.

ΑΙ «ΑΚΤΙΝΕΣ»

Ἐκυκλοφόρησε τὸ τεῦχος Ὀκτω-βρίου τοῦ περιοδικοῦ «Ἀκτῖνες». Ἀ-πὸ τὰ περιεχόμενα: Ἐκλεκτὰ ἄρ-θρα ἀπόψεις, τὸ θέατρο τῆς ζωῆς, ἡ παιδαγωγικὴ στήλη, λογοτεχνικὴ ὕλη κλπ. συμπληρώνουν τὸ νέον τεῦ-χος

ΠΩΛΕΙΤΑΙ οἰκόπεδον ἑκτάσεως πήχεων τ. 600 μετὰ κτισμάτων κειμενον εἰς θέσιν Ἁγ. Γερασίμος εἰς τὴν διασταύρωσιν τῶν ὁδῶν Πα-τρῶν —Ἰτεῶν καὶ Κυρίλου Ἀρχιε-πισκόπου. Πληροφορίαι εἰς δικηγό-ρον κ. Νικόλαον Καρπέταν Κανάρη 52, τηλ. 26—97 ἢ Ἰωάννην Κα-ρούμπαλον τηλ. 29—646.

ΠΩΛΕΙΤΑΙ λόγω ἀναχωρήσεως εἰς τιμὴν εὐκαιρίας οἰκία ἐκ δύο δωματίων, κουζίνας καὶ λοιπῶν χρειωδῶν μεθ' ἑνὸς στρέμματος οἰ-κοπέδου, κληματαριὰν καὶ διάφορα ἄλλα χρήσιμα. Πληροφορίαι κ. Σ. Εὐαγγελάτον, παντοπωλεῖον Πετρο-πούλου συνοικίαν Ζαβλάνι.

Ciné Elite

ΣΗΜΕΡΟΝ 4—12

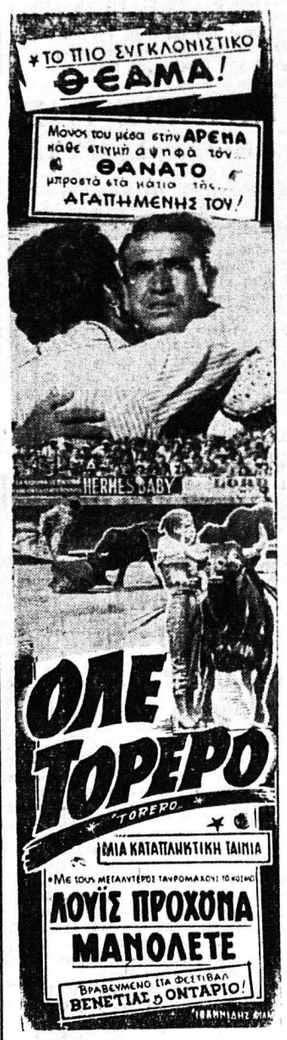

Ἐκτὸς προγράμματος τὸ ἔγχρω-μον, ἀριστουργηματικὸν, θεαματι-κόν.

Η ΚΑΤΑΚΤΗΣΙΣ ΤΩΝ ΙΜΑΛΑΙΩΝ
ΚΑΤΑΛΛΗΛΟΝ

ΑΙΓΛΗ

ΣΗΜΕΡΟΝ 4—12

Μετὰ τὴν θρυλικὴ δημιουργίαν «Πρικήπισσα ΣΙΣΣΥ»
Ὁ μεγάλος ἔρωτας ποὺ ἐθέρ-μανε τὴν καρδιὰ μιᾶς ἀπ' τὶς μεγαλύτερες μουσικὲς δόξες τοῦ αἰώνος μας, τοῦ ἀξέχαστου ΡΙΧΑΡΔΟΥ ΤΑΟΥΜΠΕΡ

ΜΟΝΟ ΓΙΑ ΣΕΝΑ

Ἀπ' τὴ σειρὰ τῶν μεγάλων ἔρ-γων τῆς νέας ἀμερικανικῆς πα-ραγωγῆς.

Σκηνὲς στὴ σκάλα ΜΙΛΑΝΟΥ καὶ στὶς ὄπερες Βερολίνου, Δρέσδης, Μονάχου, Βιέννης.

ΡΟΥΝΤΟΛ ΣΟΚ
ΑΝΝΑ —ΜΑΡΙΑ ΝΤΥΡΙΓΚΕΡ
ΡΙΧΑΡΝΤ ΡΟΜΑΝΟΦΣΚΙ
ΚΑΤΑΛΛΗΛΟΝ

ΤΑ ΚΟΝΤΑ & ΣΤΕΝΑ
ΠΑΠΟΥΤΣΙΑ
ΜΙΚΡΑΙΝΟΥΝ
ΚΑΙ ΦΑΡΔΑΙΝΟΥΝ
ΜΕ ΤΟ ΠΕΡΑΛΗΦΘΕΝ
ΜΗΧΑΝΗΜΑ
ΣΤΟ
ΔΕΡΜΑΤΟΠΩΛΕΟΝ
Γερόκωστοπούλου 27

ΕΛΛΗΝΙΚΟΣ ΕΡΥΘΡΟΣ ΣΤΑΥΡΟΣ

ΔΙΑΚΗΡΥΞΙΣ

Τὴν 14ην τοῦ μηνὸς Ὀκτωβρίου 1960, ἡμέραν Παρασκευὴν καὶ ὥραν 11—12ην μεσημβρινὴν, ἐν τοῖς γρα-φείοις τοῦ Ε.Ε.Σ. Καρόλου—Ἀγ. Ἀνδρέου καὶ ἐνώπιον ἁρμοδίας ἐπι-τροπῆς, ἐνεργηθήσεται τακτικὸς μει-οδοτικὸς διαγωνισμὸς δι' ἐγγράφω καὶ ἐνσφραγίστων προσφορῶν διὰ τὴν ἀνάθεσιν προμηθευτῶν τοῦ Ε.Ε.Σ. καὶ τοῦ Καραμανδανείου Νο-σοκομείου Παίδων διὰ τὴν προμήθει-αν τῶν κάτωθι εἰδῶν διὰ τὸ ἀπὸ 1—11—60 μέχρι τῆς 31—10—61 χρονι-κὸν διάστημα:

1) Διὰ τὴν προμήθειαν κρέατος.
2) Διὰ τὴν προμήθειαν νωποῦ γά-λακτος.
8) Διὰ τὴν προμήθειαν φαρμά-κων.
(Γιαούρτης).
4) Διὰ τὴν προμήθειαν εἰδῶν παν-τοπωλείου.
5) Διὰ τὴν προμήθειαν εἰδῶν ὀπω-ρολαχανοπωλείου.
6) Διὰ τὴν προμήθειαν νωπῶν καὶ κατεψυγμένων ἰχθύων.
7) Διὰ τὴν προμήθειαν πουλερι-κῶν.
8) ΔΔιὰ τὴν προμήθειαν φαρμά-κων.
9) Διὰ τὴν προμήθειαν ὑραφικῆς ὕλης.

Ὅροι τῆς διακηρύξεως ὡς καὶ πᾶσα ἄλλη σχετικὴ πληροφορία πα-ρέχονται ἐν τοῖς γραφείοις τοῦ Ε.Ε.Σ. καθ' ἑκάστην καὶ κατὰ τὰς ἐργασίμους ἡμέρας καὶ ὥρας 9—1 π. μ.

Πάτραι τῇ 6η Ὀκτωβρίου 1960
Ἐκ τοῦ Γραφείου)

ΠΡΟΤΥΠΑ ΦΡΟΝΤΙΣΤΗΡΙΑ
Α. ΚΑΡΜΙΡΗ Γ. ΠΕΡΠΕΡΑ
ΚΟΡΙΝΘΟΥ 221

ΕΙΣ ΤΑ ΦΡΟΝΤΙΣΤΗΡΙΑ ΜΑΣ ΜΟΝΑΔΙΚΑ ἐν Πάτραις

ΘΕΤΙΚΗΣ ΚΑΤΕΥΘΥΝΣΕΩΣ:

Ἤρχισαν λειτουργοῦντα τὴν ἑνὶ Ὀκτωβρίου τὰ κάτωθι τμήματα:

ΠΟΛΥΤΕΧΝΕΙΟΥ:

1. Τὸ 4ον τμῆμα μαθητῶν Η' τάξεως ἐξετάσεων 1961
2. Τὸ 2ον τμῆμα μαθητῶν Ζ' τάξεως πρακτικοῦ ἐξε-τάσεων 1962.

ΙΑΤΡΙΚΗΣ:

1. Τὸ 1ον τμῆμα μαθητῶν Η' τάξεως ἐξετάσεων 1961.
2. Τὸ 1ον τμῆμα μαθητῶν Ζ' τάξεως ἐξετάσεων 1962.

ΕΝΑΡΞΙΣ ΝΕΩΝ ΤΜΗΜΑΤΩΝ

1. Τοῦ 3ου τμήματος ΠΟ ΛΥΤΕΧΝΕΙΟΥ.
2. Τοῦ 2ου τμήματος ΙΑ-ΤΡΙΚΗΣ ἐξετάσεων 1962.

Κ. Τ. Ε. Α.
ΑΣΤΙΚΗΣ ΠΕΡΙΟΧΗΣ ΠΑΤΡΩΝ
ΕΔΡΑ: ΠΑΤΡΑΙ
ΟΔΟΣ ΜΑΙΖΩΝΟΣ 71
Τηλέφωνον 39—36

ΔΗΜΟΠΡΑΣΙΑ

Προτιθέμενοι ὅπως προβῶμεν εἰς τὴν κατασκευὴν 230 ὡς ἔγγιστα χει-μερινῶν ἐραχείων χλενῶν τοῦ ἐργα-ζομένου εἰς τὰ αὐτοκίνητα προσωπι-κοῦ σταθμαρχῶν, ἐλεγκτῶν, ὁδηγῶν καὶ εἰσπρακτόρων, καλοῦμεν ἐνδιαφερομένους νὰ ἀναλάβουν κατασκευὴν εἰς μειοδοτικὴν δημο-πρασίαν δι' ἐνσφραγίστων προσφο-ρῶν γενομένων δεκτῶν ἀπὸ σήμερον μέχρι τῆς μεσημβρίας τοῦ προσεχοῦς Σαββάτου 15 τρέχ. μηνός.

Οἱ ἐπιθυμοῦντες δύνανται νὰ δι-έρχωνται καθ' ἑκάστην ἐκ τῶν γρα-φείων μας Μαιζῶνος 71 (τμῆμα λο-γιστηρίου) καὶ ἀπὸ ὥραν 5—6 μ. μ. ἵνα λαμβάνουσι γνῶσιν τῶν ὁρ-καὶ σχήματος κατασκευῆς.

Ἐφ' ὅσον δὲ αἱ δοθεῖσαι προσφο-ραὶ δὲν θεωρηθοῦν συμφέρουσαι θέ-λομεν ἐπαναλάβει τὴν δημοπρασίαν εἰς τὰ γραφεῖα μας δεχόμενοι πο-φορικῶς ἀντιπροσφορὰς, εἰδοποιούμε-νοι σχετικῶς ἕνας ἕκαστος παρ-μῶν πρὸς τοῦτο οἱ ἐνδιαφερόμενοι.

Τὰ ἔξοδα δημοπρασίας κ.λ.π. ὁ λουσι ἐπιβαρύνει τὸν τελευταῖον ἰ-οδότην.

Ἐν Πάτραις 8 Ὀκτωβρίου 1960
Ο ΠΡΟΕΔΡΟΣ ΤΟΥ ΚΤΕΛ
ΣΩΤΗΡΙΟΣ ΚΟΡΦΙΑΤΗΣ

ΤΟ ΤΑΜΕΙΟΝ ΣΥΝΤΑΞΕΩΝ ΠΡΟΣΩΠΙΚΟΥ ΕΘΝ. ΤΡΑΠΕΖΗΣ

Δυνάμει ἀποφάσεως τοῦ ὑπουργοῦ Ἐργασίας προσετέθη μεταβατικὴ δι-άταξις εἰς τὸ τέλος τοῦ κανονισμοῦ τοῦ Ταμείου Συντάξεων τοῦ Προσω-πικοῦ τῆς Τραπέζης (πρών) Ἐθνι-κῆς Ἐχουσα οὕτω.

Εἰς τὰς συντάξεις τὰς καταβλη-θείσας τὴν 30—6—1959 εἰς ἕνα ἕκα-στον τῶν συνταξιούχων τῶν προεργο-μένων ἐκ τῆς πέως Τραπέζης Ἀνα-τολῆς, τῶν ὑπαγομένων εἰς τὰς δια-ταξεις τοῦ κανονισμοῦ τοῦ τέως Τα-μείου Συντάξεων τοῦ Προσωπικοῦ τῆς Τραπέζης Ἀνατολῆς, χορηγεῖται αὐξησις πρὸς 12% ἐφ' ἧς αὕτη ἐ-χορηγήθη εἰς τοὺς λοιποὺς συνταξι-ούχους τοῦ Ταμείου δυνάμει ὑπουρ-γικῆς ἀποφάσεως.

ΕΡΓΑΤΙΚΟΝ ΑΤΥΧΗΜΑ

Δυνάμει ἀποφάσεως τοῦ Συμβου-λίου Ἐπικρατείας ὡς ἐργατικὸν ἀ-τύχημα εἶναι καὶ τὸ συμβὰν καθ' ὁδὸν πρὸς τὸν τόπον τῆς ἐργασίας ἢ τὴν οἰκίαν τοῦ ἠσφαλισμένου διὰ τῆς χρησιμοποιήσεως οἱουδήποτε συ-νήθους μεταφορικοῦ μέσου ἀρκεῖ νὰ ὑφίσταται αἰτιώδης σύνδεσμος με-ταξὺ ἐργασίας καὶ ἀτυχήματος. Συ-νηθες μεταφορικὸν μέσον ἡ ἔσπα.

ΠΩΛΕΙΤΑΙ οἰκόπεδον ἐναντι στα-θμοῦ Ἰτεῶν ἐκ πήχεως 333. Πλη-ροφορίαι Καραϊσκάκη 149 (Καφε-νεῖον).

'Από ὅσα διδάσκει τὸ παρελθὸν

ΣΥΚΟΦΑΝΤΙΑ: ΕΙΝΑΙ ΠΑΝΤΟΤΕ Η ΜΟΙΡΑ ΤΩΝ ΜΕΓΑΛΩΝ ΑΝΔΡΩΝ

Δυστυχῶς εἰς τὴν Χώραν μας πι-άνει εὐκόλως ἡ συκοφαντία. Ὅταν εἶναι κανεὶς μεγάλος καὶ εἶναι ἀδύ-νατον νὰ τὸν φθάσουν οἱ ἀντίπαλοί του τότε χρησιμοποιοῦν ἐν κρυπτῷ καὶ ἐκ τοῦ ἀσφαλοῦς ἐναντίον του τὴν συκοφαντίαν. Αὐτὴ εἶναι ἡ ἀχίλ-λειος πτέρνα ὅλων τῶν μεγάλων ἀν-δρῶν.

Θυμηθεῖτε τὸν Ἐλευθέριον Βενιζέ-λον, κατὰ τὸ 1916 ἐδημοσιεύθη μα-κροσκελεστάτη δῆθεν γνησία ἐπιστο-λὴ του πρὸς τὸν στρατηγὸν Κόρα-καν, παρουσιάζουσα τὸν Βενιζέλον ὡς προδότην.

Ἡ ἐπιστολὴ ἐκείνη ἐδημοσιεύθη ὁλόκληρος ἐν φωτοτυπίᾳ. Ἀλλὰ τί, ἐμῶς, ἀπεκαλύφθη; Ὁλόκληρος ἦτο πλαστή, συνετάχθη δὲ μὲ τὸν σατανι-κὸν σκοπὸν νὰ τορπιλλίσουν οἱ ἐχ-θροὶ του τὸν Μέγα ἐκεῖνον Ἄνδρα, διαβάλοντες αὐτὸν εἰς τὸν λαόν. Ἀνεκαλύφθη μάλιστα τίς ἦτο ὁ πλα-στογράφος, ὅστις σατανικώτατα εἰ-χε μιμηθῆ τὸν γραφικὸν χαρακτῆρα τοῦ Βενιζέλου, καὶ ὁ ὁποῖος ὁμολο-γεῖ τὴν πρᾶξιν του ἐκείνην.

Θυμηθεῖτε ἀκόμη τὸν Γέρο τοῦ Μωριᾶ, Θεόδωρον Κολοκοτρώνη δ. στις ἐσύρθη ἐπὶ μῆνας εἰς τὰς φυλα-κὰς ὡς κοινὸς κακοῦργος, θῦμα συ-κοφαντικῆς σκευωρίας τῆς τότε Ἀν-τιβασιλείας, ὅτι δῆθεν δηλαδὴ συνω-μότει δις τὴν ἐκθρόνισιν τοῦ βασιλέ-ως Ὀθωνος.

Τώρα ἦλθε ἡ σειρὰ τοῦ κ. Καρα-μανλῆ. Οἱ ἐχθροί του ἀπελπισθέντες ὅτι θὰ καταλάβουν ποτὲ τὴν Ἀρχὴν ἐφ' ὅσον θὰ κυβερνᾷ Αὐτὸς ἐσοφί-σθησαν τὸν τορπιλλισμόν του διὰ τῆς συκοφαντίας, διότι ἐλπίζουν ὅτι ἀν πέση ὁ Καραμανλῆς θὰ ἐπακολουθή-ση ἀκυβερνησία, πρᾶγμα ὅπερ ἐπι-διώκουν οἱ ἐχθροὶ τοῦ Ἔθνους διὰ νὰ δυνηθοῦν νὰ κυβερνήσουν. Προσε-ταιρισθέντες λοιπὸν καὶ πιθανότατα δια δωροδοκίας καὶ μέσω τοῦ ἐν Εὐρώπῃ ἀρχηγοῦ των, τὸν τόσην μει-ωμένην ἠθικὴν ἔχοντα Μέρτεν ὠδή-γησαν τοῦτον τεχνηέντως νὰ ἐξαπο-λύσῃ τὴν βόμβαν του.

Ἔχομεν κύριοι ἐνώπιόν μας δύο πρόσωπα. Τὸ μὲν ἕνα εἶναι ὁ τετιμη-μένος καὶ λαοπρόβλητος, ἱκανός, ἐν-τιμος καὶ ἄγνὸς Ἕλλην κυβερνήτης μας κ. Καραμανλῆς, τὸ δὲ ἕτερον ἕνας σκοτεινὸς δολοφόνος 40.000 ἀνθρώπων Ἐρωτῶ λοιπὸν: Τίνα πρέπει νὰ πιστεύσωμεν; Τὸν κυβερνή-την μας ἢ τὸν δολοφόνον; Τὸ ζήτη-μα ὁμιλεῖ μόνον του, ὅτι πρόκειται περὶ συκοφαντίας καὶ ὅτι οἱ ξένοι προσπαθοῦν νὰ μᾶς θεωρήσουν ὡς κορόϊδα διὰ νὰ μᾶς πείσουν περὶ τῶν δῆθεν ἀποκαλύψεών του. Αὐτὸς ὁ δολοφόνος μπορεῖ νὰ ἔχῃ καὶ ἴχνος ἠθικῆς μέσα του;

ΑΝΔΡΕΑΣ ΓΑΛΑΝΑΚΗΣ

Διὰ τὸν χειμάρρον Ὀβρυᾶς

ΑΝΟΙΚΤΗ ΕΠΙΣΤΟΛΗ ΠΡΟΣ ΤΟΝ κ. ΝΟΜΟΜΗΧΑΝΙΚΟΝ

Κύριε Νομομηχανικέ,

Ἀπευθύνομαι δημοσίᾳ πρὸς ὑμᾶς διὰ τοῦ τύπου, διότι τὸ θέμα ὅπερ θίγω εἶναι γνωστὸν, ἔχετε δὲ ἀ-σχοληθῆ ἐπ' αὐτοῦ δραστηρίως καὶ λίαν ἀξιεπαίνως. Πρόκειται περὶ τοῦ περιφήμου πλέον καταστάντος χει-μάρρου Πανάτσας Ὀβρυᾶς τοῦ εὐ-ρισκομένου εἰς τὴν περιοχὴν τῆς δι-καιοδοσίας σας ὡς ἐκπροσώπου τοῦ Ὑπουργείου Δημοσίων Ἔργων ἐντα-ῦθα καὶ τοῦ ὁποίου ἡ ὑγετικὴ μελέτη σας καθεύδει εἰς τὰ χρονοντούλαπα τοῦ ὑπουργείου. Θὰ ἐνθυμῆσθε κάλ-λιστα κ. Νομομηχανικέ τὰς ἀξιεπαί-νους ἐνεργείας σας, κατόπιν ἀνοι-κτῆς ἐπιστολῆς μου δημοσιευθείσης εἰς τὸν «Ἐθνικὸν Κῆρυκα» Πατρῶν, πρὸς τὸν ὑπουργὸν Συγκοινωνιῶν κ. Γκίκαν διὰ τὴν ἐγκληματικὴν ἀβρά-νεια τῶν ἁρμοδίων ὑπηρεσιῶν ἐν προ-κείμενῳ. Τὴν 18ην παρελθόντος Μαρ-τίου ἐλάβετε διαταγὴν τοῦ κ. ὑπουρ-γοῦ ὅπως ἔλθητε ἐπὶ τόπου καὶ ἐ-ξετάζοντες τὸ ζήτημα ὑποδείξητε τὴν ἁρμόζουσαν χάραξιν τῆς νέας κοίτης τοῦ ὡς ἀνωτέρω χειμάρρου.

Τὴν ἑπομένην 19 Μαρτίου (καὶ τοῦτο πρὸς τιμήν σας, ὡς ἀνωτέρου κρατικοῦ ὑπαλλήλου) ἐφθάσατε ἐν-ταῦθα, μαζὶ δὲ διήλθομεν ὅλην τὴν μαστιζομένην περιφέρειαν, ὅπως σᾶς κατατοπίσω ὡς γνώστης τῆς περι-φερείας. Ἀθθημερὸν διεβιβάσατε τὴν μελέτην σας αὐτὴν εἰς τὸ ἁρμόδιον ὑπουργεῖον ὑποδεικνύοντας τὴν ὀρθο-τέραν λύσιν.

Μετὰ τρίμηνον περίπου ἀπὸ τῆς ὑ-ποβολῆς τῆς μελέτης σας ἤλθετε ἐν-ταῦθα κλιμάκιον τοῦ ὑπουργείου Δη-μοσίων Ἔργων ὑπὸ τὸν Μηχανικὸν κ. Γεωργοῦντζον Φώτιον, τὸ ὁποῖον, βάσει τῶν ὑποδείξεών σας καὶ τῆ βοηθείᾳ ἀεροφωτογραφιῶν ληφθει-σῶν παρὰ κρατικῶν ἀεροπλάνων, ἐ-νέκρινε ὡς τελικὴν καὶ ὀρθὴν, τὴν χάραξιν τῆς νέας κοίτης τοῦ ποτα-μοῦ. Συνέταξε ὁμοίως τὸ κτηματο-λόγιον τῶν κτημάτων ἅτινα θὰ ἀ-παλλοτριωθοῦν καὶ ἀνεχώρησε μετὰ δεκαπενθήμερον παραμονὴν δι' Ἀθή-νας.

Νῦν κ. Νομομηχανικὲ ἔχουν πα-ρέλθη τέσσαρες μῆνες καὶ πλέον, καὶ οὐδεμία ἐνέργεια ἐγένετο καὶ οὐδεμία ἐλπὶς ὑπάρχει. Ἔφθασεν ὁ χειμὼν τοῦ 1960 καὶ οἱ κτηματίαι τῆς περιφερείας βλέπουσι ἔντρομοι ἐπικειμένας τὰς νέας συνήθεις κα-ταστροφάς. Ποῦ νὰ ἀποδοθῆ κ. Νο-μομηχανικὲ ἡ ἀβράνεια αὐτὴ τῶν ἁρμοδίων; Δὲν εἴμεθα Ἕλληνες καὶ ἡμεῖς φορολογούμενοι;

Κύριε Νομομηχανικὲ σᾶς ἐξορκί-ζομεν, ἀναλάβατε προσωπικῶς τὸ φλέγον ἀλλὰ παραμελημένον αὐτὸ ζήτημα καὶ ξετρυπώσατέ το ἀπὸ τὰ χρονοντούλαπα τοῦ ὑπουργείου μήπως τεθῆ ὑπὸ ἐκτέλεσιν τὸ περίφημον καὶ καθ' ὅλα ἕτοιμον αὐτὸ ἔργον, τῆς διευθετήσεως ἑνὸς ξερολάγκα-δου, τὸ ὁποῖον καταστρέφει κάθε χρόνο τὰ πάντα.

Κύριε Νομομιχανικὲ φέρω εἰς γνῶσιν ὑμῶν (διότι εἶχον τὴν τιμὴν νὰ σᾶς γνωρίσω ἐκ τοῦ σύνεγγυς) ὅτι τὸ ἔτος 1946, ἐπὶ κυβερνήσεως Γσαλδάρη ἦλθεν ἐνταῦθα ὁ τότε Νο-μάρχης Ἀχαΐας κ. Δουδουμόπουλος μετὰ τοῦ Νομομηχανικοῦ, τότε Κ. Παπᾶ, διαπιστώσαντες ἀπὸ τότε τὰς καταστροφάς. Τώρα ἔχομεν 1960! Νὰ χειροκροτήσωμεν τοὺς ἁρμοδί-ους ἐν προκειμένῳ; Ναὶ