ΙΔΡΥΤΗΣ: ΑΝΔΡΕΑΣ ΒΡΗΣ

ΓΡΑΦΕΙΑ — ΤΥΠΟΓΡΑΦΕΙΑ
ΟΔΟΣ ΓΕΡΟΚΩΣΤΟΠΟΥΛΟΥ 30

ΑΡΙΘΜΟΣ ΤΗΛΕΦΩΝΟΥ 23 — 84

ΤΙΜΗ ΦΥΛΛΟΥ δραχμαί 1.50

ΕΞΑΣΕΛΙΔΟΣ

ΕΘΝΙΚΟΣ ΚΗΡΥΞ

ΠΟΛΙΤΙΚΗ ΚΑΙ ΕΙΔΗΣΕΟΓΡΑΦΙΚΗ ΕΦΗΜΕΡΙΣ ΠΑΤΡΩΝ

ΔΕΥΤΕΡΑ
31 ΟΚΤΩΒΡΙΟΥ 1960

Ἀνατολή Ἡλίου 6.52 Δύσις 5.25

ΑΡΙΣΤΟΒΟΥΛΟΥ ΑΠΟΣΤΟΛΟΥ

ΠΕΡΙΟΔΟΣ ΔΕΥΤΕΡΑ
Ἔτος 27ον Ἀριθμὸς φύλλου 1767

ΘΝΗΣΙΓΕΝΕΣ ΤΟ ΠΟΛΙΤΙΚΟΝ ΚΙΝΗΜΑ ΤΟΥ ΔΙΓΕΝΗ

ΕΠΙΦΥΛΑΚΤΙΚΟΤΗΣ ΚΟΜΜΑΤΩΝ ΤΗΣ ΑΝΤΙΠΟΛΙΤΕΥΣΕΩΣ ΕΝΑΝΤΙ ΤΟΥ κ. ΓΡΙΒΑ

Δὲν κρίνεται ὑπὸ τῆς Κυβερνήσεως ἀναγκαία ἡ ἐπίσπευσις τῶν ἐκλογῶν

ΑΘΗΝΑΙ. Ἐπιστρέφουν σήμερον εἰς Ἀθήνας ὁ πρωθυπουργὸς κ. Καραμανλῆς καὶ τὰ μέλη τῆς Κυβερνήσεως, ἅτινα εἶχον μεταβῆ εἰς Θεσσαλονίκην διὰ τὰς ἑορτὰς τῆς πόλεως καὶ τῆς 28ης Ὀκτωβρίου.

Ἐν τῷ μεταξύ, ληξάσης τῆς 15ης μέρου διακοπῆς τῶν ἐργασιῶν τῆς Βουλῆς, αὕτη θὰ ἐπαναλάβῃ τὰς ἐργασίας της σήμερον τὸ ἀπόγευμα, θὰ ἀσχοληθῇ δὲ μὲ κοινοβουλευτικὸν ἔλεγχον. Εἰς τὴν ἡμερησίαν διάταξιν τῶν ἐπερωτήσεων, προηγοῦνται τέσσαρες τοιαῦται ἐκ τῶν προτασσομένων δυνάμει τοῦ Κανονισμοῦ, λόγῳ μὴ ἐγκαίρου καταθέσεως αἰτηθέντων ἐγγράφων. Αἱ ἐπερωτήσεις αὗται εἶναι αἱ ἑξῆς: Τῶν βουλευτῶν κ.κ. Β. Εὐφραιμίδη, Ἰ. Εὐαγγελίδη καὶ Α. Λασκαρίδη, διὰ τὸν διορισμὸν ἑνὸς Νομάρχου. Τοῦ βουλευτοῦ κ. Φ. Πιτσούλη διὰ τὸ ἐπεισόδιον μετοξὺ τοῦ Μεράρχου τῆς 8ης Μεραρχίας καὶ τοῦ Δημάρχου Ἰωαννίνων. Τῶν βουλευτῶν κ.κ. Ι. Ζίγδη, Κ. Μητσοτάκη καὶ Σ. Ἀλλαμανῆ, διὰ τὴν σύμβασιν τοῦ ἀλουμινίου καὶ τοῦ βουλευτοῦ κ. Δ. Παπαμιχαλοπούλου διὰ τὴν ἵδρυσιν παγοποιείου εἰς Λακωνίαν.

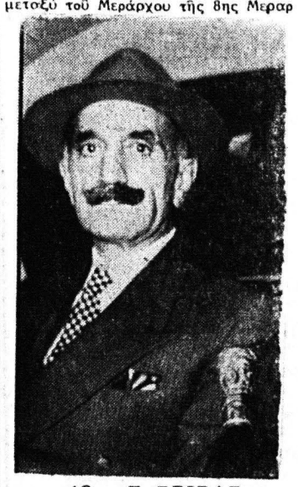

Ὁ κ. Γ. ΓΡΙΒΑΣ

Εἶναι ἐπίσης πιθανὸν, κατὰ τὴν αὐριανὴν συνεδρίασιν νὰ ζητηθῇ ἡ πρότασις τῆς συζητήσεως τῆς ἐπερωτήσεως τῶν βουλευτῶν τῆς Νέας Πολιτικῆς Κινήσεως διὰ τὸ θέμα τοῦ ἐκλογικοῦ Νόμου.

Η ΕΚΚΛΗΣΙΣ ΤΟΥ κ. ΓΡΙΒΑ

Ἡ δημοσιευθεῖσα εἰς τὰς χθεσινὰς ἐφημερίδας, Ἐκκλησις τοῦ κ. Γρίβα, ἀπευθυνομένη πρὸς τὸν πολιτικὸν κόσμον τῆς Ἑλλάδος καὶ ἰδίως πρὸς τοὺς ἀρχηγοὺς τῶν κομμάτων τῆς ἐθνικόφρονος ἀντιπολιτεύσεως, ἐσχολιάζετο χθὲς ὑπὸ τῶν διαφόρων πολιτικῶν κύκλων ποικιλοτρόπως.

Πάντως ὅλοι ἀνεξαιρέτως οἱ πολιτικοὶ ἀρχηγοὶ τῆς ἀντιπολιτεύσεως, τηροῦν ἐπιφυλακτικὴν γενικῶς στάσιν, μέχρις ὅτου διὰ συνεδριάσεων τῶν στελεχῶν τῶν κομμάτων των αἱ ὁποῖαι θὰ γίνουν αὔριον καὶ μεθαύριον διευκρινισθοῦν αἱ ἀπόψεις τούτων ἔναντι τοῦ ὑπὸ συγκρότησιν νέου Πολιτικοῦ Ὀργανισμοῦ.

Οἱ κ.κ. Παπανδρέου, Μαρκεζίνης καὶ Μπαλτατζῆς ἐξεδηλώθησαν ἠδη ἐναντίον τῆς συμμετοχῆς των εἰς τὸν νέον Πολιτικὸν Ὀργανισμὸν, τὸν ὁποῖον θεωροῦν μᾶλλον ὡς «θνησιγενῆ» δεδομένου ὅτι ἡ συμμετοχὴ τοῦ κ. Βενιζέλου, δὲν ἐγγυᾶται τὸ διώσιμον τούτου, καθ' ὅσον καὶ εἰς τὸ παρελθὸν οὗτος ἀπετέλεσε διαλυτικὸν παράγοντα ὅλων τῶν πολιτικῶν συνασπισμῶν εἰς τοὺς ὁποίους μετέσχε, στάσις του ἡ ὁποία πλειστάκις ἐπέφερεν πολιτικὴν ἀναταραχὴν εἰς τὴν χώραν.

Ἄλλοι πάλιν πολιτικοὶ κύκλοι τονίζουν ὅτι, ἡ προσωπικότης τοῦ κ. Γρίβα παρ' ὅλην τὴν σοβαρότητά της, δὲν θὰ κατασταθῇ δυνατὸν τελικῶς νὰ ἐπιδληθῇ εἰς τὰς ἀπαιτήσεις τόσων πολιτικῶν ἀρχηγῶν, οἱ ὁποῖοι ἐὰν ἔχουν ἕκαστος δι' ἑαυτὸν ἰδιαι-

Συνέχεια εἰς τὴν ὅην σελίδα

Ο ΡΟΛΟΣ ΤΩΝ ΜΙΚΡΩΝ

Ο ΤΙΤΟ ΕΝΑΝΤΙΟΝ ΔΙΑΣΚΕΨΕΩΣ ΚΟΡΥΦΗΣ

ΒΕΛΙΓΡΑΔΙΟΝ, 31. Ὁ πρόεδρος τῆς Γιουγκοσλαβίας κ. Τίτο εἰς δηλώσεις του πρὸς τὸν τύπον ἀνέφερε χθὲς ὅτι αἱ διεθνεῖς διαφοραὶ δύνανται νὰ ἐπιλυθοῦν μόνον ἐντὸς τῶν κόλπων τοῦ ΟΗΕ μὲ τὴν συμμετοχὴν καὶ τῶν μικρῶν κρατῶν καὶ ὅτι κατὰ τὴν γνώμην του μία νέα διάσκεψις ἐπὶ ἀνωτάτου ἐπιπέδου δὲν πρόκειται νὰ καταλήξῃ εἰς ἐπιτυχίαν ἀλλὰ ἀπεναντίας εἰς περίπτωσιν ἀποτυχίας, εἰς τὴν αὔξησιν τῶν διεθνῶν περιπλοκῶν.

Ὁ κ. Τίτο προσέθεσεν, ὅτι μία νέα διάσκεψις ἀνωτάτου ἐπιπέδου θὰ προκαλέση νέας ἐριδας, ἐκτὸς ἂν προπαρασκευασθῇ καταλλήλως. Μία ἀποτυχία πάντως θὰ εἶχε τραγικὰς συνεπείας.

ΟΠΟ

ΦΑΡΜΑΚΟΝ ΘΑ ΘΕΡΑΠΕΥΗ ΤΑΣ ΚΑΡΔΙΑΚΑΣ ΠΑΘΗΣΕΙΣ

ΜΟΣΧΑ, 31. Ὡς μεταδίδει τὸ πρακτορεῖον «Τάς», οὐσία, ἔχουσα θεραπευτικὰς ἰδιότητας μεγαλυτέρας τῆς ἀδρεναλίνης, ἀνεκαλύφθη ὑπὸ ἐπιστημόνων τοῦ Ἰνστιτούτου Μορφολογίας τῶν ζώων ἐντὸς τοῦ καρδιακοῦ μυός.

Οἱ ἐπιστήμονες ποὺ ἔκαμαν τὴν ἀνακάλυψιν αὐτὴν πιστεύουν, ὅτι ἡ νέα οὐσία θὰ εἶναι δυνατὸν νὰ χρησιμοποιηθῇ εἰς τὴν θεραπευτικὴν ὡρισμένων παθήσεων τῆς καρδίας.

ΟΠΟ

ΤΑ ΜΗ ΑΡΤΙΑ ΟΙΚΟΠΕΔΑ

Ζωηρὰ κίνησις παρατηρεῖται τελευταίως μεταξὺ τῶν ἰδιοκτητῶν μὴ ἀρτίων ἀκινήτων (οἰκιῶν καὶ οἰκοπέδων) κειμένων ἐντὸς τοῦ ἐγκεκριμένου σχεδίου τῆς πόλεως Πατρῶν, πρὸς συγκρότησιν Συνδέσμου διὰ τὴν ἀρτιοποίησιν, ἀνοικοδόμησιν καὶ ἐκμετάλλευσιν τῶν ἀκινήτων των.

ΑΝ ΚΗΡΥΧΘΗ ΝΕΟΣ ΠΑΓΚΟΣΜΙΟΣ ΠΟΛΕΜΟΣ

Αἱ ΗΝΩΜΕΝΑΙ ΠΟΛΙΤΕΙΑΙ ΘΑ ΚΑΜΟΥΝ ΧΡΗΣΙΝ ΤΩΝ ΠΥΡΗΝΙΚΩΝ ΟΠΛΩΝ

Ὀξὺς ἀγὼν μεταξὺ τῶν κ. κ. Νίξον καὶ Κέννεντυ

ΟΥΑΣΙΓΚΤΩΝ, 31. Ὁ ἀντιπρόεδρος τῶν Ἡνωμένων Πολιτειῶν καὶ ὑποψήφιος διὰ τὸ προεδρικὸν ἀξίωμα κ. Νίξον ἐδήλωσε χθὲς εἰς συνέντευξίν του πρὸς τοὺς ἀντιπροσώπους τοῦ τύπου, ὅτι, εἰς ἣν περίπτωσιν κηρυχθῇ νέος πόλεμος, τότε θὰ γίνῃ ἀναποφεύκτως χρῆσις πυρηνικῶν ὅπλων ἐκ μέρους τῶν Ἡνωμένων Πολιτειῶν.

Ὁ κ. Ρ. ΝΙΞΟΝ

Τοῦτο θὰ καταστῇ ἀναγκαῖον προσέθεσεν ὁ κ. Νίξον λόγῳ τῆς ἀριθμητικῆς ὑπεροχῆς τῶν κομμουνιστικῶν δυνάμεων εἰς ἔμψυχον ὑλικὸν καὶ τῆς ἐξ αὐτοῦ τοῦ γεγονότος δημιουργουμένης ἀνάγκης, ὅπως ἀντιμετωπισθοῦν αἱ μᾶζαι τοῦ ἐμψύχου ὑλικοῦ.

Ο ΚΕΝΝΕΝΤΥ ΠΡΟΒΑΔΙΖΕΙ;

ΛΑΣ ΒΕΓΚΑΣ. Τὰ στοιχήματα διὰ τὸ ἀποτέλεσμα τῶν προεδρικῶν ἐκλογῶν τῆς 8ης Νοεμβρίου ἔχουν λάβει τεραστίαν ἔκτασιν εἰς Λάς Βέγκας, ποὺ εἶναι, ὡς γνωστὸν ὁ «παράδεισος» τῶν τυχηρῶν παιγνιδίων τῶν Ἡν Πολιτειῶν, ὅλα δὲ τὰ στοιχήματα εἶναι ὑπὲρ τοῦ γερουσιαστοῦ Τζῶν Κέννεντυ μὲ ἀναλογίαν ἀπὸ 7 ἕως 9 πρὸς 5.

Ἐξ ἄλλου ἡ ἐφημερὶς «Νιοὺ Γιόρκ Νταίηλυ Νιοὺς», εἰς νεώτερον δημοψήφισμα ποὺ ἐνήργησε μεταξὺ τῶν ἀναγνωστῶν της ἀναφέρει ὅτι ὁ γερουσιαστὴς Κέννεντυ παρουσιάζει ὁλονὲν καὶ μεγαλυτέραν ὑπεροχὴν ἔναντι τοῦ ἀντιπάλου του καὶ τονίζει ὅτι ἡ σφυγμομέτρησις τῆς κοινῆς γνώμης εἰς τὴν Πολιτείαν τῆς Ν. Ὑόρκης ἀποτελεῖ ἀξιόλογον ἔνδειξιν περὶ τοῦ πιθανοῦ ἀποτελέσματος τῶν ἐκλογῶν.

ΤΟ ΓΟΗΤΡΟΝ ΤΗΣ ΑΜΕΡΙΚΗΣ ΝΕΑ ΥΟΡΚΗ. Νέα ἔκθεσις τῆς Ἀμερικανικῆς Ὑπηρεσίας Πληροφοριῶν ἐπιβεβαιοῖ προγενεστέρας διαπιστώσεις, ὅτι βαίνει μειούμενον εἰς τὴν Δυτικὴν Εὐρώπην τὸ γόητρον τῶν Ἡνωμ.

Ὁ κ. Τ. ΚΕΝΝΕΝΤΥ

Πολιτειῶν. Ὡς γνωστὸν ἡ μείωσις τοῦ ἀμερικανικοῦ γοήτρου ἀποτελεῖ κατ' αὐτὰς τὸ ὀξύτερον θέμα τοῦ προεκλογικοῦ ἀγῶνος εἰς Ἡν. Πολιτείας.

Ἡ ἔκθεσις μολονότι «χυστικὴ» δημοσιεύεται σήμερον πλήρης ὑπὸ τῶν «Τάϊμς τῆς Νέας Ὑόρκης», φέρει δὲ ἡμερομηνίαν 10ης Ὀκτωβρίου καὶ τὸν τίτλον «Διεθνεῖς ἀντιδράσεις ἐπὶ τῶν ἀμερικανικῶν καὶ σοβιετικῶν προγραμμάτων τοῦ Διαστήματος».

Ἐκ τῆς Ἐκθέσεως ἀποδεικνύεται ὅτι τὰ 53 ο/ο τῶν ἐρωτηθέντων ἀτόμων εἰς τὴν Δυτικὴν Εὐρώπην ἐξέφρασαν τὴν γνώμην ὅτι ἡ Ρωσία προηγεῖται τῶν Ἡνωμένων Πολιτειῶν εἰς τὸν τομέα τοῦ Διαστήματος.

Ἐδόθη, ἐπίσης, ἡ ἀπάντησις ὅτι εἰς τὸν κόσμον παρατηρεῖται ἐνίσχυσις τῆς οὐδετεροφιλίας καὶ ὅτι ὁ φόβος τῶν ἀντιποίνων ηὔξησε τὰς ἀνησυχίας εἰς τὰς χώρας, ὅπου διαθέτουν αἱ Ἡνωμέναι Πολιτεῖαι ἀτομικὰς βάσεις.

ΗΑΛΗΘΕΙΑ ΔΙΑ ΤΟΥΣ ΕΞ

Γράφει ἡ χθεσινὴ «ΗΜΕΡΑ» πρὸς μεγίστην ἐκπληξίν μας, ὅτι «εἰς τὴν κλῆσιν τοῦ κ. Νομάρχου πρὸς ἀπολογίαν ἐγένετο μνεία καὶ τῶν βουλευτῶν εἰς βάρος τῶν 6 συμβούλων «σχολίων τοῦ τύπου, ἀναφερομένης, ὅμως μιᾶς μόνον ἐφημερίδος» Ἀπαντῶμεν λοιπόν, ὅτι κατ' ἀρχὴν ἡ ὡς «μόνη» ἀναφερομένη ἐφημερὶς εἶναι πράγματι ὁ «Ἐθνικὸς Κῆρυξ» ἀλλὰ δὲν εἴχομεν μόνον ἡμεῖς τὸ προνόμιον αὐτὸ νὰ ἐπηρεάσωμεν τὸ ὑπουργεῖον Ἐσωτερικῶν, βοθέντος ὅτι καὶ ἡ «ΗΜΕΡΑ» καὶ ἡ «ΠΕΛΟΠΟΝΝΗΣΟΣ» ἠσχολήθησαν μὲ τὸ θέμα ἐστω καὶ δευτερεύοντως. Δεύτερον οὐδέποτε ὑπεστηρίξαμεν ὅτι οἱ δημοτικοὶ σύμβουλοι εἶναι ὑπογρεωμένοι νὰ παρακολουθοῦν τὰς οἱασδήποτε τελετὰς καὶ εἶναι περίεργον πῶς ἡ ἡμερησία συνάδελφος ἐσχημάτισε αὐτὴν τὴν πεπλανημένην ἐντύπωσιν. Ἐκεῖνο τὸ ὁποῖον ὁ «Ἐθνικὸς Κῆρυξ» ἐτόνισεν ἐπιμόνως καὶ ἐπαναλαμβάνει καὶ σήμερον εἶναι ΕΝΑ καὶ ΜΟΝΟΝ: Ὅτι δὲν ἐπιτρέπεται εἰς τοὺς λοιποὺς δημοτικοὺς συμβούλους, τοὺς ἐκλεγέντας ὑπὸ τὴν σημαίαν τῶν κ. κ. Βέτσου, Φαρμακίδη καὶ Κοτρωνοπούλου, νὰ δέχωνται μοιρολατρικῶς τὰς πολιτικὰς ἐνεργείας τῶν 6 δημοτικῶν συμβούλων, πρὸς τοὺς ὁποίους καὶ αὐθις ἀπευθύνομεν θερμὰ συγχαρητήρια, διότι ὁσάκις ἠθέλησαν νὰ ἐκφράσουν τὰς ἀπόψεις των, ἀκόμη καὶ ἐπὶ πολιτικῶν θεμάτων τὸ ἐπέτυχον πάντοτε πρὶν κἂν οἱ συνάδελφοί των προφθάσουν νὰ ἀντιληφθοῦν τὴν σημασίαν τῶν λεγομένων. Καὶ δι' ὅλα αὐτὰ ὑπάρχουν τὰ γραπτὰ κείμενα τῆς ἀρθρογραφίας μας εἰς τὰ ὁποῖα καὶ παραπέμπομεν τὴν ἀγαπητὴν συνάδελφον, ἐάν τυχὸν δὲν τὰ ἔχῃ ὑπ' ὄψιν. Κατὰ τὰ λοιπά, συμφωνοῦμεν καὶ ἡμεῖς ὅτι δὲν ἐίναι ἀναγκαῖα πλέον οἱασδήποτε τιμωρία τῶν κ. κ. συμβούλων, βοθέντος ὅτι ὅσα συμπεράσματα ἦτο δυνατὸν νὰ ἐξαχθοῦν ἐξήχθησαν ἤδη ἀπὸ τὴν παρακολουθεῖσαν τὰ δημοτικὰ πράγματα Κοινὴν Γνώμην, ταῦτα δὲ εἶναι λίαν δυσάρεστα διὰ τοὺς λεγομένους ἐκπροσώπους τῆς δεξιᾶς.

ΠΕΡΙ ΤΑ ΓΕΓΟΝΟΤΑ

Η ΣΥΝΕΡΓΑΣΙΑ

Περίεργα συναισθήματα προεκάλεσεν ἡ ἐξαγγελλομένη πολιτικὴ συνεργασία μεταξὺ τῶν κ. κ. Βενιζέλου καὶ Γρίβα μεταξὺ τῆς Κοινῆς Γνώμης. Οὕτω, ἐνῶ ὡς φαίνεται ὅλοι εἶναι πρόθυμοι νὰ συγχωρήσουν τὸν πρωτ.κὸν Διγενῆ διὰ τὸ ὀλίσθημάτου νὰ κατέλθῃ εἰς τὴν πολιτικήν, διότι ἡ τελευταία ἀναλύσει ἡ φιλοδοξία καὶ ἡ πολιτικὴ παρασύρουν, δὲν φαίνεται ἐν τούτοις νὰ εἶναι ἐπίσης διαθεμένοι νὰ πράξουν τὸ ἴδιον προκειμένου καὶ περὶ τοῦ κ. Σ. Βενιζέλου, εἰς τὸν ὁποῖον οὐδεὶς παρουσιάζεται ἀναγνωρίζων τὸ δικαίωμα νὰ ἀναστείλῃ, ἐστω καὶ μίαν στιγμήν, τὴν δραστηριότητα ἑνὸς ἱστορικοῦ Κόμματος, ὡς τὸ Κόμμα τῶν Φιλελευθέρων διὰ νὰ τὸ θέσῃ ὑπὸ τὴν κηδεμονίαν ἑνὸς ἀνθρώπου, ὁ ὁποῖος ὀσαδήποτε καὶ ἂν ἔπραξε δὲν ἔχει τὸ δικαίωμα νὰ αὐτοτιτλοφορῆται ἡγέτης. Ἐν πάσῃ περιπτώσει, κατὰ πόσον εἶναι δυνατὸν νὰ ὑπάρξῃ συνεργασία Φιλελευθέρων καὶ τοῦ τέως ἀρχηγοῦ τῆς «Χ» αὐτὸ εἶναι κάτι ποὺ δὲν θὰ τὸ κρίνῃ μόνον ὁ κ. Βενιζέλος ἢ οἱ κοινοβουλευτικοὶ ἐκπρόσωποι τοῦ Κόμματος, ὅσον κυρίως ἡ μᾶζα τῶν Φιλελευθέρων πολιτῶν, οἱ ὁποῖοι πολλὰς δοκιμάζουν ἀφάτους ἐκπλήξεις καὶ ἀπορίας.

ΣΧΟΛΗ ΥΠΟΜΗΧΑΝΙΚΩΝ

Εἴχομεν δημοσιεύσει πρὸ μηνὸς πεῖσιν τὴν δυσάρεσταν πληροφορίαν, ὅτι Σχολὴ Ὑπομηχανικῶν ἐν Πάτραις ἐφέτος τουλάχιστον δὲν πρόκειται νὰ λειτουργήσῃ. Καὶ δὲν ἐπρόκειτο βεβαίως περὶ προφητείας, ἀλλὰ μᾶλλον, ἐφ' ὅσον εἴχομεν ὑπ' ὄψιν, ἄς τὸ εἴπωμεν τώρα, ὅτι ὑπὸ τὸ πνεῦμα τοῦ δημοσιεύματός μας ἐκείνου ΥΠΑΡΧΕΙ καὶ ἐπίσημον ἔγγραφον ἁρμοδιοτάτης ἀρχῆς. Θὰ ἀναλύσωμεν ὅμως νὰ ἐρωτήσωμεν τὸν κ. Δήμαρχον: "Ἠδη, τοῦ Ὀκτωβρίου τελευτῶντος καὶ τοῦ Νοεμβρίου ἀρχομένου ἐξακολουθεῖ νὰ ἐλπίζῃ, ὅτι ἡ Σχολὴ θὰ λειτουργήσῃ ἀπὸ τοῦ ἐνεστῶτος σχολικοῦ ἔτους; Ἐάν ναί, ἄς μᾶς ἐπιτρέψῃ νὰ μὴ συμμερισθῶμεν τὴν αἰσιοδοξίαν του, ἀλλὰ νὰ τοῦ συστήσωμεν, ὅπως φρονεῖ ἡ ἀπὸ τοῦδε δι' ὅλας ἐκείνας τὰς λεπτομερείας, αἱ ὁποῖαι θὰ κατάστησουν δυναμὴν τὴν λειτουργίαν τῆς Σχολῆς ἔστω καὶ ἀπὸ τοῦ προσεχοῦς ἔτους.

ΔΙΑ ΤΟ ΤΑΧΥΔΡΟΜΕΙΟΝ

Τοπικὴ ἡμερησία συνιστᾶ διὰ σημειώματός της, ὅπως ἡ Ταχυδρομικὴ Ὑπηρεσία στεγασθῇ εἰς τὸ εὐπρεπέστατον σημερινὸν κτίριον τῆς Ἑλληνικῆς Τραπέζης τῆς πλατείας Ὅλγας, δοθέντος ὅτι τοῦτο θὰ ἐγκαταστῆσθῃ εἰς τὸ προσεχὲς μέλλον, εὐθὺς ὡς ἀνεγερθῇ τὸ νέον ὑποκατάστημα αὐτῆς. Πολὺ ὀρθὴ ἡ ὑπόδεικξις ἡ ὁποία μάλιστα φέρει εἰς τὴν ἀντίληψιν πληροφορίας μας, δημοσιευθείσας πρὸ ἔτους καὶ πλέον, ἀμφιβόλως πρὸς τὰς ὁποίας, πράγματι, οἱ ἁρμόδιοι ἔχουν ἀντιμετωπίσει τὸ ἐνδεχόμενον αὐτό.

ΡΓΟΝ ΠΑΤΡΙΝΩΝ

Ἐντὸς τῆς ἑβδομάδος κάμνει ἔργον τῶν ἐργασιῶν του ὁ νέος ποδηλάτατος κινηματογράφος τῆς πόλεώς μας τὸ «Ἀττικόν». Πρόκειται περὶ ἑνὸς πραγματικοῦ κοσμήματος, διὰ τὸ ὁποῖον ἀξίζουν θερμὰ συγχαρητήρια εἰς τρεῖς συμπολίτας: πρῶτον εἰς τοὺς ἀδελφοὺς κ.κ. Νικόλαον καὶ Ἀνδρέαν Καρπάνον, οἱ ὁποῖοι μὲ τὴν ἐργατικότητά των τὴν ἀξιοπιστότητά των καὶ τὴν εἰλικρίνειαν καὶ τὴν τόλμην των εἰς τὸν ἐπαγγελματικὸν τομέα ἀπὸ μακροῦ χαίρουν βαθυτάτης ἐκτιμήσεως τῆς παρούσης κοινωνίας. Δεύτερον εἰς τὸν ἀρχιτέκτονα πολιτικὸν μηχανικὸν κ. Ἀ. Ἀννινον, ὁ ὁποῖος καὶ τὸ θαυμαστὸν καὶ μοδέρνο σχέδιον συνέταξε καὶ ἕνα ἀξιολογώτατον κατὰ τοιαῦτα κτίρια ἀνήγειρε. Καὶ πρὸς τρεῖς εἶναι δέβαιον, ὅτι ἡ Πατρικὴ Κοινωνία θὰ ἐκφράσῃ τὰ θερμὰ συγχαρητήριά της, τὰ ὁποῖα ἀποδίδονται ἤδη ἀπὸ τῆς στήλης αὐτῆς ὁ «Ἐθνικὸς Κῆρυξ».

ΒΟΡΕΙΟΥ ΗΠΕΙΡΟΥ

Ἡ ἐπισκεψὴ τῆς ὁδοῦ Βορείου Ἠπείρου ἔχει ἀρχίσει μὲν ἀπὸ τῆς παρελθόντος Αὐγούστου, ἀλλὰ τὸ ἔργον αὐτὸ δὲν ἔχει. Τοῦτο δὲ καθ' ἑαυτὸ ἡ ἀξιοπιστία τῆς διέλευσις τῶν λεωφορείων τῆς γραμμῆς Ἀ. Ἰωάννου Πράτσικα ἔχει διακριβῶς λόγω τῶν ἐπισκευῶν ἐὰν παρὰ τὸ γεγονὸς ὅτι τὸ ἔναντι τμῆμα πρὸς ἐπισκευὴν δὲν ἀφαίνει ἴσως τὰ εἴκοσι μέτρα. Νομίζει ὁ κ. Δήμαρχος, ὅτι καὶ εἶναι νὰ ἐπέμθῃ συνιστῶν ὅπως ἀποκατασταθῇ ἐπὶ τέλους τὸ ἔργον;

ΚΛΟΥΝ ΑΓΟΣ

Θέλομεν σκόπιμον νὰ ὑπενθυμίσωμεν εἰς τὴν Δημοτικὴν Ἀρχήν, ὅτι ἐστάλη ἕνας συμπολίτης ἐπιφορτισμένος νὰ ἀνεγήρει πολυκατοικίαν ἐν τῷ ὁποίῳ ἐδεδήμοτο καὶ ἀν τοῦτο ἐθέλει ἐπιχείρησιν (ἀμφιβόλων ἐν πολλαῖς περιπτώσεις) δὲν ἀπὸ τοῦδε ἔχῃ τὴν ἐννοιαν μιᾶς ἀρτίας προσφορᾶς εἰς τὴν καλὴν ἐμφάνισιν τῆς πόλεως. Ὅταν δὲ ἐκεῖνος ἀναφθῇ ἐπιθυμῶ ὅτι καὶ ὁ Δῆμος ἀναλαμβάνει τὴν ΔΗΜΙΟΥΡΓΩΝ αὐτῶν ὠφελείας ὑποχρεώσεις. Χαρακτηριστικὸν παράδειγμα ὅμως τοῦ ὅτι ὁ Δῆμος Πατρέων αὐτὴν τὴν ἀρχὴν δὲν συμμερίζεται ἡ δὲν τὴν ἔχει ἐνοιᾷ εἰρέτι, εἶναι τὸ ἀπαράδεκτον γεγονός, ὅτι ἔναντι ἀκριβῶς μιᾶς ἀμπρᾶς πολυκατοικίας ὡς ἡ τῶν Ἀλωνίων, εἰς τὴν ὁποίαν κατοικοῦν 28 οἰκογένειαι καὶ μὲ τὰ ἰσόγεια πολυτελέστατα καταστήματα τῆς ὁποίας συναλλάσσονται καθημερινῶς ἑκατοντάδες πολιτῶν ἐξακολουθεῖ νὰ διατηρῇ ἡαμπάλαμα τινὰ ἀφοδευτήρια, τὰ ὁποῖα προσβάλλουν τὴν δημοσίαν αἰδῶ, ἀκριβῶς ὅπως, δυστυχῶς, συμβαίνει καὶ μὲ τὸ ἄγος τῶν ἀφοδευτηρίων τῆς πλατείας Μαρκάτου, τὰ ὁποῖα, ἀμφότερα μᾶς ἐκθέτουν ὡς καθυστερημένην καὶ ἀπολίτιστον πόλιν.

Η ΔΗΘΕΝ ΖΗΜΙΑ

Ὁ Δῆμος Λαρίσης, ἀντιταχθεὶς κατὰ τὸ 1956, ὅπως καὶ ὁ Δῆμος Πατρέων, εἰς τὴν ὑπαγωγὴν τῆς ἐκεῖ ἠλεκτρικῆς ἑταιρείας εἰς τὴν ΔΕΗ, ὑπέγραψε μετὰ τῆς Δημοσίας Ἐπιχειρήσεως συμφωνιαν τὴν παρελθοῦσαν Δευτέραν, διὰ τὴν ἐξαγορὰν τῆς ἑταιρείας, ἀντὶ ἀποζημιώσεως ἐκ 50 ἑκατομμυρίων δραχμῶν εἰς ὁμολογίας μὲ τόκον 8%. Τοῦτο σημαίνει, τὸ ὀλιγώτερον ὅτι ὁ Δῆμος Λαρίσης θὰ εἰσπράττῃ ΑΝΕΤΩΣ ἐτησίως τέσσαρα ἑκατομμύρια μόνον ἐκ τόκων. Κατὰ συνέπειαν τῶν ἀνωτέρω ἐφ' ὅσον ὁ Δῆμος Πατρέων, ὅταν θὰ ἔλθῃ ἡ ὥρα τῆς ἐξαγορᾶς του, ἀσφαλῶς θὰ λάθῃ ὡς ἀποζημίωσιν ὄχι 50, ἀλλὰ 100 ἢ καὶ περισσότερα ἑκατομμύρια, εἶναι φανερόν, ὅτι θὰ ἔχῃ ἐκ τόκων καὶ αὐτὸς ἕνα ἐτήσιον εἰσόδημα 8—10 ἑκατομμυρίων, ἐναντι ἐξ ποῦ εἰσπράττει σήμερον καὶ δὴ μετὰ θίας ἀπὸ τὸν Γλαῦκον. Ταῦτα δι' ἐκείνους οἱ ὁποῖοι ὑποστηρίζουν ἐξ ἀγνοίας, ἂν μὴ ἐσκεμμένως ὅτι δῆθεν ὁ Δῆμος θὰ ζημιωθῇ ἀπὸ τὴν ἐξαγορὰν τῆς ὑδροηλεκτρικῆς μας ἑταιρείας.

ΠΕΡΙ ΠΡΟΝΟΜΙΩΝ

Ἀληθῶς ὠμίλει σοβαρῶς ὁ κ. πρόεδρος τοῦ Δημοτικοῦ Συμβουλίου ὅταν ἐδήλου κατὰ τὴν τελευταίαν συνεδρίασιν τοῦ Δημοτικοῦ Συμβουλίου, ὅτι «κανένα προνόμιον ἢ δικαίωμα τοῦ Γλαύκου δὲν ἐχάθη»: Ἂν πράγματι τοῦτο συνέδη εἴμεθα βέβαιοι ὅτι ὁ κ. Μεθενίτης θὰ σπεύσῃ νὰ ἀνακοινώσῃ κατὰ τὴν αὐριανὴν συνεδρίασιν τοῦ Σώματος τί ἀκριβῶς ἀπήντησε τὸ Διοικητικὸν Συμβούλιον τοῦ Γλαύκου εἰς το πεῖ ἀπολείας τοῦ προνομίου σχετικὸν ἔγγραφον τῆς ΔΕΗ, ὅπως ἐπίσης θὰ θέλῃση νὰ ἐξηγήσῃ διατί τὰ Βερβαδέϊκα, κείμενα ἐντὸς τῆς ἀκτῖνος τῶν δέκα χιλιομέτρων τοῦ τέως προνομίου τοῦ Γλαύκου παρεπέμφθησαν διὰ τὸν ἠλεκτροφωτισμὸν των εἰς τὴν Δημοσίαν Ἐπιχείρησιν. Ταῦτα διότι ὁ κ. πρόεδρος, ἀσφαλῶς δὲν διεκδικεῖ τὸ προνόμιον τῆς ἀριστολογίας, τὸ ὁποῖον καλὸν θὰ ἦτο νὰ ἀφίση εἰς ἄλλους, περισσότερον ὐτευθύνους.

ΕΞ ΙΔΙΩΝ...

Δὲν διαφεύγει τῆς ἀντιλήψεώς μας, ὅτι ἡ ἐπιμονὴ μὲ τὴν ὁποίαν ἀπὸ τοῦ 1956 ὑποστηρίζομεν τὴν ἀνάγκην ὑπαγωγῆς τοῦ Γλαύκου εἰς τὴν ΔΕΗ, τοῦτο δὲ διότι πιστεύομεν ὅτι οὕτω πως θὰ ἐξυπηρετηθοῦν πολυπλεύρως οἱ δημόται ἔχει δημιουργήσει εἴς τινας ἁπλοϊκοὺς τύπους τὴν ἐντύπωσιν, ὅτι ἔχομεν μεταβληθῆ καὶ εἰς ὄργανον τῆς ΔΕΗ τῆς ὁποίας... διερμηνεύομεν δῆθεν ἐκάστοτε τὰς ἀπόψεις ἢ ἀκόμη ὅτι εἴμεθα καὶ «πληρωμένοι». Θὰ ἠδυνάμεθα ὡς ἐκ τούτου νὰ προκαλέσωμεν ἐκείνους οἵτινες τοιαῦτα ἰσχυρίζονται νὰ προσκομίσουν ἔστω καὶ ἀμυδρὰν τινα ἀπόδειξιν τοῦ κακοήθους ἢ ἀνοήτου ἰσχυρισμοῦ των, ἀλλὰ δὲν τὸ πράττομεν, διότι μᾶς ἀρκεῖ τὸ γεγονός, ὅτι εἶναι τόσον μικρὰ ἡ κοινωνία τῶν Πατρῶν, ὥστε νὰ μὴ εἶναι δυνατὸν νὰ ἀποκρυθοῦν οἱ τὰ φαῦλα πράττοντες. Κατὰ συνέπειαν ἂν ὑπάρχουν ἕνας ἢ δύο ἄνθρωποι ποὺ πιστεύουν ὅτι εἴμεθα, ὡς ἐφημερὶς, ὄργανον τῆς ΔΕΗ παρὰ τὴν θέλησίν μας καὶ διὰ μόνον τὸν λόγον ὅτι ἀμειβόμεθα διὰ τοῦτο, ἂς μᾶς ἐπιτρέψουν νὰ τοὺς θεωρο