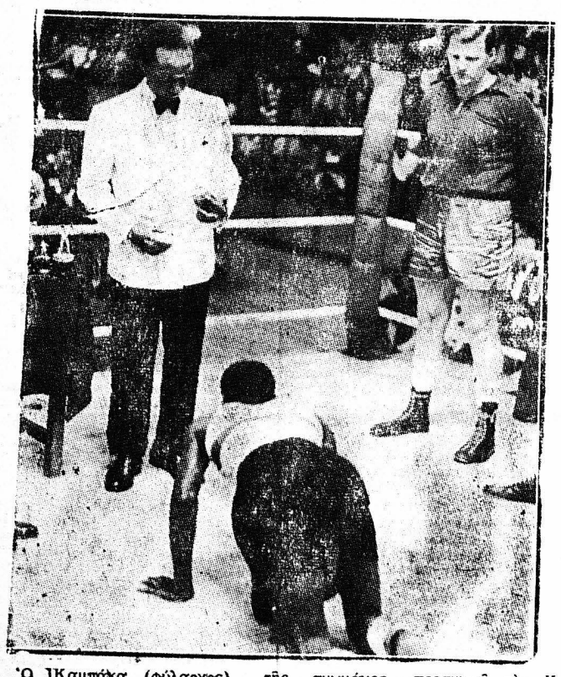

Ὁ Καμπάκα (φύλαρχος) τῆς Οὐγκάντα, Φρειδερίκος Μουτέσα ὁ Β΄, εὑρίσκετο πρὸ ἡμερῶν εἰς τὸ Λονδῖνον. Ἀνωτέρω ἕνας μαῦρος πυγμάχος...προσκυνεῖ τὸν Καμπάκα, προτοῦ ἀρχίση τὸ μάτς μὲ ἕνα Ἄγγλον.

ΣΥΝΕΧΙΖΟΝΤΑΙ ΠΑΝΤΟΤΕ ΣΥΝΟΜΙΛΙΑΙ ΔΙΑ ΤΗΝ ΕΞΑΓΟΡΑΝ ΤΗΣ Η. Ε. Α. Π.

ΑΘΗΝΑΙ. (Ἰδ. ὑπ.). Πληροφορίαι ἐξ ἐγκύρου πηγῆς ἀναφέρουν, ὅτι αἱ μεταξὺ τῶν Ἑλλήνων ἁρμοδίων καὶ τοῦ ἐκπροσώπου τῶν Ἄγγλων μετόχων τῆς ΗΕΑΠ κ. Πῶλοκ συνομιλίαι διὰ τὴν ἐκ μέρους τοῦ Ἑλληνικοῦ Δημοσίου ἐξαγοράν της, συνεχίζονται μὲ σχετικῶς ἱκανοποιητικὸν ρυθμόν. Ἐν τῷ μεταξὺ πέραν τῶν λοιπῶν διαφωνιῶν ὡς πρὸς τὸ τίμημα, διὰ τὸ ὁποῖον καὶ ἀπεφασίσθη ἡ διενέργεια ἀποτιμήσεως τῶν περιουσιακῶν στοιχείων τῆς Ἑταιρίας, τὸ νόμισμα κλπ., ἕτερον θέμα προέκυψεν ὡς πρὸς τὴν συμμετοχὴν τοῦ Δημοσίου, εἰς τὰ κέρδη τῆς ἑταιρείας. Ὡς γνωστὸν κατὰ τὴν συμβασιν προεβλέπετο ἡ συμμετοχὴ τοῦ Ἑλληνικοῦ Δημοσίου εἰς τὰ κέρδη τῆς ἑταιρείας, ἐφόσον ταῦτα θὰ ὑπερέβαινον τὸ ποσοστὸν 12%. Μέχρι σήμερον δὲν εἶχε γίνει χρῆσις τοῦ δικαιώματος τούτου, προβληθέντος ἀπὸ μέρους τῆς ἑταιρείας ὅτι ἐφόσον δὲν ἐξήγετο συνάλλαγμα λόγω τῶν συναλλαγματικῶν περιορισμῶν διὰ τὴν διανομὴν μερίσματος εἰς τοὺς κατόχους τῶν μετοχῶν αἱ ὁποῖαι εὐρίσκοντο εἰς τὸ Λονδῖνον, δὲν ἦτο δυνατὸν νὰ ἰσχύσῃ ἡ διάταξις περὶ συμμετοχῆς τοῦ Δημοσίου. Παρὰ ταῦτα, ἀπὸ ἑλληνικῆς πλευρᾶς ὑποστηρίζεται ὅτι τὸ Ἑλληνικὸν Δημόσιον ἔχει λαμβάνειν βάσει τῶν ὅρων τῆς συμβάσεως, σημαντικὸν ποσόν, ὑπολογισθὲν ἀθροιστικῶς εἰς τρία καὶ πλέον ἑκατομμύρια λιρῶν στερλινῶν. Ὑπὸ τὴν προϋπόθεσιν ὅτι τὸ Ἑλληνικὸν Δημόσιον θὰ λάβῃ τελικῶς τὸ ἐκ τῆς τοιαύτης συμμετοχῆς ἀθροιστικὸν λαβεῖν του, εἶναι ἐνδεχόμενον νὰ ἐξομαλυνθοῦν κατά τι καὶ αἱ διαφοραὶ ὡς πρὸς τὸ συνολικὸν τίμημα ἐξαγορᾶς. Εἰς τὰς διαπραγματεύσεις ἐξ ἄλλου ἐνδέχεται νὰ βαρύνουν καὶ αἱ διεξαχθησόμεναι εἰς Λονδῖνον συνομιλίαι τοῦ προέδρου τοῦ ΟΒΑ κ. Α. Τσάτσου, ὁ ὁποῖος κατὰ τὰς πληροφορίας μας, νὰ ποοτείνῃ ὅπως τὸ ποσοστὸν τῆς ἐξαγορᾶς ἐπανεπενδυθῇ εἰς ἕτερα ἔργα οἰκονομικῆς ἀναπτύξεως ἐν Ἑλλάδι, ὁπότε καὶ αἱ συναλλαγματικαὶ ἐπιδράσεις ἐκ τῆς ἐξαγορᾶς, ἐνσυνδυασμῷ μάλιστα καὶ πρὸς τὴν ἀναγνώρισιν τῆς συμμετοχῆς, εἰς τὰ προηγούμενα κέρδη, τοῦ Ἑλληνικοῦ Δημοσίου, θὰ καθιστατο ὀλιγώτερον δυσμενεῖς διὰ τὸ Ἰσοζύγιον.

ΠΟΙΚΙΛΗ ΑΓΟΡΑ

Καπαρδίνες, Παλτά, Ὀμβρέλλες, Κάλτσες, Φανέλες, Παντελόνια, Κουστούμια, Πουλόβερ, Ὑποκάμισα, Παιδικὰ εἰς τὴν ΑΠΟΘΗΚΗΝ

ΣΤΑΥΡΟΥ Π. ΣΤΑΥΡΟΠΟΥΛΟΥ

Γερομωστοπούλου 40—ΠΑΤΡΑΙ

ΗΛΕΚΤΡΟΝΙΚΟΝ

ΝΕΟΝ ΜΙΚΡΟΣΚΟΠΙΟΝ ΔΙΑ ΤΟΥΣ ΡΕΥΜΑΤΙΣΜΟΥΣ

ΛΟΝΔΙΝΟΝ (Ἰδ. ὑπ.). Εἰς τὸ Νοσοκομεῖον Σαὶντ Τόμας τοῦ Λονδίνου ἤρχισε νὰ χρησιμοποιῆται ἕνα νέον ἠλεκτρονικὸν μικροσκόπιον, τὸ πρῶτον τοῦ εἴδους του εἰς τὸν κόσμον. Τὸ μηχάνημα, τὸ ὁποῖον ἐστοίχισε 12.000 λιρ., ἐπρομήθευσεν εἰς τὸ Νοσοκομεῖον τὸ Βρετανικὸν Συμβούλιον ἐπὶ τῶν Ρευματισμῶν μὲ τὸν σκοπὸν τῆς προαγωγῆς τῶν ἐρευνῶν τῶν σχετικῶν μὲ τοὺς ρευματισμούς. Τὸ ἠλεκτρονικὸν μικροσκόπιον τοῦ ἐν λόγῳ μηχανήματος μεγεθύνει τὸ ὑπὸ ἐξέτασιν ἀντικείμενον κατὰ 150.00 φορὰς καὶ δι' αὐτοῦ τοῦ τρόπου ἐπιτρέπει τὴν μελέτην τῶν λεπτομερειῶν τοῦ κυττάρου ὑφ' ὅλας τὰς συνθήκας. Ἕνα κύτταρον τοῦ ὁποίου αἱ διαστάσεις εἶναι μόνον 1)1000 τῆς ἴντσας μπορεῖ νὰ μεγεθυνθῇ μέχρι διαμέτρου 15 ἴντσῶν.

ο □ ο

ΓΑΛΑΚΤΟΚΟΜΙΚΑΙ ΕΡΓΑΣΙΑΙ

Ὑπὸ τῶν Γαλακτοκομικῶν Συνεταιρισμῶν Μεσολογίου καὶ Παλαιομανίνης, συνεκεντρώθη καὶ ἐτυροκομήθη κατὰ τὴν γαλακτοκομικὴν περίοδον 1960 ποσότης γάλακτος κιλῶν 364.538 ἐξ ὧν προβείου κιλὰ 332.596 καὶ αἰγείου κιλὰ 31.942. Ἡ τιμὴ ἐκκαθαρίσεως κατὰ κιλὸν προβείου γάλακτος μετὰ τὴν ἀφαίρεσιν τῶν πάσης φύσεως ἐξόδων ἀνῆλθον εἰς δραχμὰς 4,10.

ΤΟ ΠΡΩΤΟΝ ΑΤΟΜΙΚΟΝ ΕΡΓΟΣΤΑΣΙΟΝ ΗΛΕΚΤΡΙΚΟΥ ΡΕΥΜΑΤΟΣ

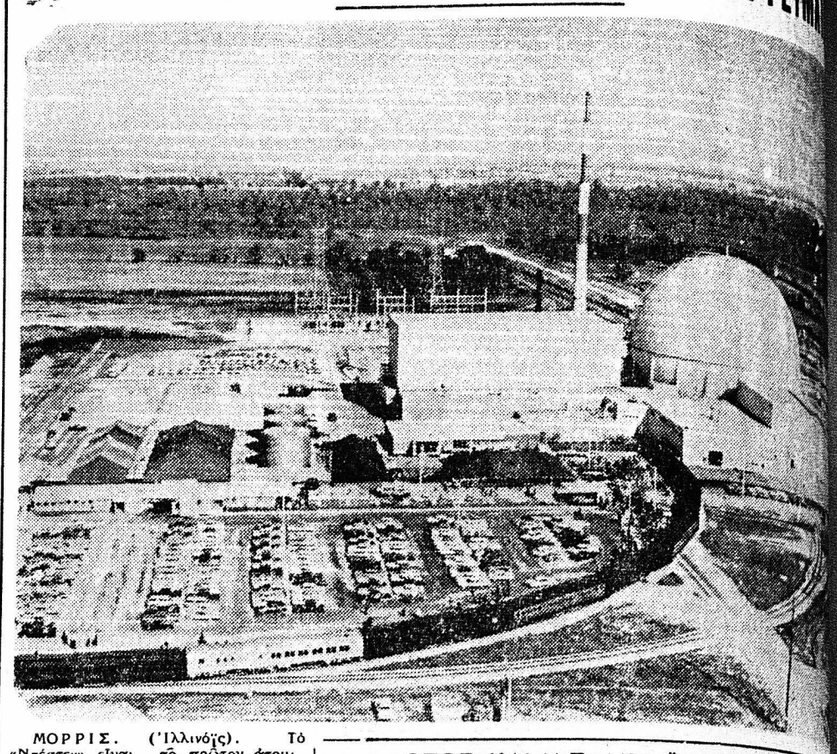

ΜΟΡΡΙΣ. (Ἰλλινόϊς). Τὸ «Ντέστεν» εἶναι τὸ πρῶτον ἀτομικὸν ἐργοστάσιον ἠλεκτροπαραγωγῆς ποὺ ἤρχισε νὰ λειτουργῇ εἰς Ἡνωμένας Πολιτείας, παράγει δὲ 180.000 κιλοβὰτ διὰ τὰς ἀνάγκας τῆς πόλεως 200.000 κατοίκων.

Ἡ Ἑταιρία ποὺ ἀνέλαβε τὴν ἀνέγερσιν διὰ λογαριασμὸν τῆς Κομμονγουέλθ Ἔντισον Κόμπανυ εἶναι ἡ Τζένεραλ Ἠλέκτρικ. Ἐστοίχισε περὶ τὰ 51 ἑκατομμύρια δολλάρια καὶ κεῖται περὶ τὰ 80 χιλιόμετρα νοτιοδυτικῶς τοῦ Σικάγου.

Ὁ ἠλεκτρισμὸς παραγόμενος μὲ ἀτμὸν ἀπὸ τὸν ἀντιδραστῆρα τοῦ ζέοντος ὕδατος διενέμεται μέσω τῶν συνήθων ἀγωγῶν τῆς Ἔντισον

Ἡ ἀνέγερσις ἄρχισε τὸ 1957 καὶ ἡ πρώτη ἀτομικὴ «λυσσωτὴ» ἀντίδρασις ἐπετεύχθη τὸν Ὀκτώβριον τοῦ 1959. Ἐξ ἄλλες ἀμερικανικὲς ἑταιρίες συμμετέσχον εἰς τὰς δαπάνας καὶ χρησιμοποιοῦν τὸ ἐργοστάσιον δι' ἰδίους σκοποὺς ἐρευνῶν κ.λ.π.

Σφαῖρα διαμέτρου 46 μέτρων στεγάζει τὸν ἀτομικὸν ἀντιδραστῆρα.

ο □ ο

ΕΠΙΔΟΤΗΣΙΣ

ΨΥΧΑΝΘΩΝ ΒΑΜΒΑΚΟΣ

Ἡ Διεύθυνσις Γεωργίας Ἀχαΐας ἀνακοινοῖ ὅτι διὰ τηλεγραφικῆς διαταγῆς τοῦ Ὑπουργείου Γεωργίας παρατείνεται ἡ προθεσμία καταβολῆς τῆς ἐπιδοτήσεως τῶν ψυχανθῶν καὶ βάμβακος εἰς τοὺς δικαιούχους μέχρι τῆς 15ης Νοεμβρίου ἐ. ἔ.

Εἰδοποιοῦνται ὅσεν οἱ ἐνδιαφερόμενοι διὰ τὴν ἔγκαιρον εἰσπραξιν τῶν χρημάτων των παρὰ τῶν εἰκείων Ὑποκαταστημάτων ΑΤΕ.

ΔΙΑΜΑΡΤΥΡΙΑ ΕΜΠΟΡΟΥΠΑΛΛΗΛΩΝ

Ὁ Σύλλογος Ἐμποροϋπαλλήλων Πατρῶν, ἀπέστειλε τὸ κάτωθι τηλεγράφημα πρὸς τὸν κ. Ὑπουργὸν Ἐργασίας, ὑπογραφόμενον ὑπὸ τοῦ Προέδρου κ. Ν. Λειβαδᾶ καὶ Γ. Γραμματέως δίδος Φρ. Μαστρογιαννοπούλου ἔχον ὡς ἀκολούθως:

«Ὑψοῦμεν φωνὴν διαμαρτυρίας διὰ ἀδικαιολόγητον καὶ περίεργον καθυστέρησιν ἐκδόσεως ἀποφάσεως Συλλογικῆς διαφορᾶς μολονότι ἐξηντλήθησαν ἀπὸ δεκαημήνου προβλεπόμενα Νόμου 3239 χρονικὰ ὅρια Ἐξ ὀνόματος δεινοπαθούσης τάξεώς μας ζητοῦμεν ἄμεσον ἐκδοσιν ἀποφάσεως».

ΟΠΩΣ ΚΑΙ Η ΠΟΜΠΟΙΪΑ ΤΗΣ ΙΤΑΛΙΑΣ

ΘΑ ΑΠΟΚΑΛΥΦΘΗ Η ΑΡΧΑΙΑ ΕΛΙΚΗ ΠΑΡΑ ΤΟ ΑΙΓΙΟ

ΤΙ ΛΕΓΟΥΝ ΕΝ ΠΡΟΚΕΙΜΕΝΩ ΟΙ ΑΡΧΑΙΟΛΟΓΟΙ

ΝΕΑ ΥΟΡΚΗ. (Ἰδιαιτέρα Ὑπηρεσία). Ἡ καταστροφὴ τῆς Ἑλίκης, τῆς πιὸ σημαντικῆς πολιτείας στὰ βόρεια παράλια της Πελοποννήσου, ἀπὸ σεισμὸ τὸν χειμῶνα τοῦ 373-371 π. Χ., μᾶς μεταδόθηκε ἀπὸ πολλὲς γραπτὲς πηγὲς τῆς ἐποχῆς καὶ κατοπινές. Ἀπὸ τὴ μέρα ποὺ ἐξαφανίστηκε τελειωτικά, χωρὶς νὰ σωθῆ οὔτε ψυχὴ ἀπὸ τοὺς κατοίκους της καὶ γιὰ 500 χρόνια ἀργότερα διακρίνονταν τὰ ἐρείπια καὶ τὰ ἀγάλματα κάτω ἀπὸ τὴν ἐπιφάνεια τῆς θαλάσσης στὰ ρηχὰ νερά. Ἀπὸ τότε καὶ μέχρι σήμερα τὰ λείψανά της δὲν φαίνονται πιά, πάντως μποροῦμεν νὰ ὁρίσουμε κατὰ προσέγγισι τὴν θέσι της ἀνάμεσα στὶς ἐκβολὲς τοῦ Σελινοῦντος καὶ τοῦ Κερυνίτη ποταμοῦ κάπου 8 χλμ. ἀνατολικὰ ἀπὸ τὸ Αἴγιο. Ὁ καθηγητὴς κ. Σπ. Μαρινάτος, ὁ ὁποῖος ἀσχολεῖται πάνω ἀπὸ 20 χρόνια τώρα μὲ τὶς ὑποβρύχιες ἀρχαιολογικὲς ἐρευνες, ἔχει ἐπανειλημμένως ἐρευνήσει τὸ πρόβλημα τῆς τοποθεσίας τῆς ἀρχαίας Ἑλίκης. Ἐξετάζοντας καὶ πάλιν τὶς γραπτὲς μαρτυρίες, τὶς σεισμολογικὲς μελέτες καὶ τὰ ἀποτελέσματα τῆς ἀνίχνευσις τοῦ βυθοῦ τῆς περιοχῆς, ἔφθασε στὸ συμπέρασμα πὼς τὰ ἐρείπια τῆς Ἑλίκης πιθανὸν νὰ βρίσκωνται σήμερα κάτω ἀπὸ τὸ στερεὸ ἔδαφος. Κατ' ἀρχὴν ἐπεκράτησε ἡ ἄποψις ὅτι ἡ Ἑλίκη ἦταν παραθαλάσσια πόλη, χτισμένη στὴν πεδιάδα. Εἶναι ὅμως πιθανότερο νὰ βρισκόταν πάνω στὰ ὑψώματα, πίσω ἀπὸ τῆς ἐκβολὲς τῶν δύο ποταμῶν, ὁπότε καὶ ἐξηγεῖται καλύτερα τὸ ἱστορικὸ τῆς καταστροφῆς της.

Σύμφωνα μὲ τὴν περιγραφὴ τοῦ σεισμοῦ καὶ τοῦ καταποντισμοῦ ἀπὸ τὸν Παυσανία, ὅπως ἑρμηνεύεται ἀπὸ τὸν κ. Μαρινάτο μὲ βάσι τὶς σεισμολογικὲς παρατηρήσεις στὴν ἄλλη μεγάλη καταστροφὴ τῆς περιοχῆς, τὸ 1861, τὸν σεισμὸ ἀκολούθησε ὀλίσθημα τῆς γῆς κάθετο καὶ σὲ ἀργὸ ρυθμὸ ἀκριβῶς ὅπως καὶ τὸ 1861, γι' αὐτὸ καὶ μᾶς μιλάει ὁ Παυσανίας γιὰ τὶς κορυφὲς τῶν δένδρων ποὺ ἐξαφανίστηκαν σιγὰ—σιγά. Ἡ θάλασσα ἀνέβηκε κι' αὐτὴ μέσα στὴ γενικὴ κοσμοχαλασιὰ καὶ πλάκωσε τὰ ἐρείπια καὶ τοὺς κατοίκους. Ἀν λάβῃ κανεὶς ὑπ' ὄψιν τὶς προσχώσεις τῶν ποταμῶν ποὺ κάθε χρόνο σὲ βάθος τῆς παραλίας, εἶναι εὔκολο νὰ λογίσῃ ὅτι σήμερα τὰ ἐρείπια τῆς ἀρχαίας Ἑλίκης πρέπει νὰ εἶναι καὶ πάλιν κάτω ἀπὸ τὸ ἔδαφος. Ἐξ ἄλλου μαρτυρίες τῶν τῆς περιοχῆς ἀναφέρουν ὅτι βρίσκονται κάθε τόσο κοντὰ ὄχθη τοῦ Σελινοῦντος ἀνθρωπολογίζεται πῶς πρέπει νὰ εἶναι ἡ θέσι τῆς ἀρχαίας Ἑλίκης.

Τὸ πρόβλημα τῆς ἀναστάσεως τῆς ἔρευνας εἶναι τεράστιο καὶ ἂν ἀκόμη βρίσκεται κάτω ἀπὸ σημερινὰ ἀμπέλια καὶ εἶναι ἀσφαλῶς χαμηλότερα ἀπὸ τὴν ἐπιφάνεια τῆς θάλασσας ἀπὸ γενηθοῦν μεγάλες δυσκολίες τὶ καὶ πάλι τὸ νερὸ θὰ ἐμποδίσῃ τὴν ἔρευνα. Τὸ γεγονὸς ὅμως ἡ πολιτεία ἐξαφανίστηκε ἀπὸ χωρὶς νὰ σωθῆ κανεὶς κατὰ τὴν περίοδο ἀκμῆς τοῦ ἑλληνικοῦ λαοῦ πείθει γιὰ τὴν τεράστια σία ποὺ θὰ εἶχε ἡ ἀποκάλυψις τόσο γιὰ τὴν ἱστορία τῆς ἀρχαιολογίας καὶ γιὰ τὴν μελέτη τοῦ κόσμου καὶ δημοσίου βίου τῆς ἐποχῆς.

Ἰδανικὴ λύσι θὰ ἦταν ἡ ἀποκαλυφθῆ ὁλόκληρη ἡ πόλις καὶ ἀναστηλωθῆ σὰν τὴν Πομπηΐα καὶ μία ἄλλη πιθανότερη νὰ συγκεντρωθῆ ἡ προσπάθεια στὴν ἀποκάλυψη τῆς Ἀγορᾶς καὶ τοῦ ναοῦ τοῦ Ποσειδῶνος, πασίγνωστο σ' ὅλη τὴν Ἑλλάδα, ὅπου καὶ ἀφιερώνει περισσότερα ἔργα Τέχνης καὶ γραπτὰ μνημεῖα. Οἱ συνέπειες ἀναστάσεως τῶν μνημείων εἶναι τεράστιες στὴν περίπτωσι τῆς Ἑλίκης. Τὸ ὕψος τῆς θάλασσας κατεβαίνει χάλκινα λιγώτερο ἀπὸ ἑκατὸ μέτρα, μάρμαρο προστατεύεται ἀπὸ ἄμμο καὶ φολλάδες καὶ λιθόλιθοι ἀπὸ τὴν ἀπόσπη τῶν δύο ποταμῶν καὶ σιγὰ—σιγὰ τὰ ἐρείπια, ἀφοῦ ἀπὸ αὐτὴ στὴν διατήρησι τῶν ἀρχαίων «Εἴθε ἕνας εὐτυχὴς συνδυασμὸς ἀστήμης καὶ τέχνης νὰ ἀναστήσῃ τὴν ἀτυχῆ πόλι».

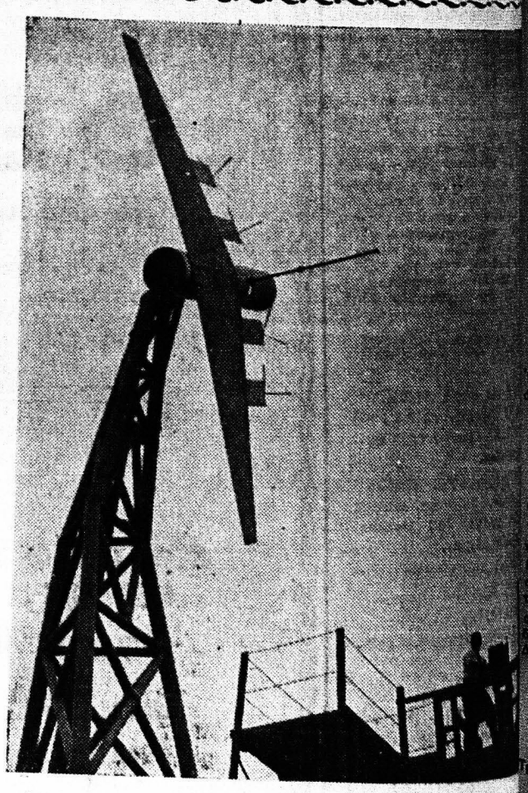

ΛΑΦΑΓΙΤ. (Ἰντιάνα). Ὑπολογίζεται ὅτι περὶ τὰ 5.000.000 μαθηταὶ 13.000 ἐκπαιδευτικῶν ἱδρυμάτων εἰς τὰς μεσοδυτικὰς Πολιτείας τῆς Ἀμερικῆς θὰ συμπεριληφθοῦν εἰς τὸ ἀεροπορικὸν σύστημα τηλεοράσεως ποὺ θὰ ἐγκαινιασθῆ τὸν Ἰανουάριον τοῦ 1961.

Τὰ πρὸς μετάδοσιν θέματα θὰ προέρχωνται ἀπὸ τὸ ἐνταῦθα πανεπιστήμιον Πούρντιουε καὶ θὰ μεταδίδωνται ἀπὸ ἀεροπλάνον ποὺ θὰ ἵπταται εἰς ὕψη 6.000 μέτρων.

Τὸ σχολεῖα καὶ τὰ κολλέγια θὰ συμμετέχουν ἐθελοντικῶς εἰς τὸ πρόγραμμα αὐτὸ ποὺ ἔχει χρηματοδοτηθῆ μὲ ἰδιωτικὰς δωρεὰς καὶ ἀδρομὰς φιλανθρωπικὰς ἐπιχορηγήσεις βιομηχανιῶν καὶ ἐπιχειρήσεων.

Ἐπὶ τέσσαρας μῆνας τὸ πρόγραμμα θὰ μεταδίδεται τρεῖς φορὲς τὴν ἡμέραν ἀπὸ τὴν Δευτέραν ἕως τὴν Πέμπτην.

Τὸ ὑλικὸν μεταδόσεως ἐκ τῆς ἑταιρίας Γουεστινγκχάους θὰ χρησιμοποιηθοῦν δύο ἀστέρες ΝΤΙ—ΣΙ 6. Ἕκαστον ἀστέρι ἔχει πομποὺς καὶ ἡ περιοχὴ ποὺ καλύπτεται θὰ εἶναι διαμέτρου 480—640 χιλιόμετρα.

ΤΟ ΕΜΠΟΡΟΡΡΑΦΕΙΟΝ ΒΑΣΙΛΕΙΟΥ ΤΣΙΓΓΑΝΟΥ

Κανακάρη 128

Παρελήφθησαν τὰ νέα χειμερινὰ κασμήρια ὅλων τῶν Ἑλληνικῶν Ἐργοστασίων.

ΜΕ Μ'ΚΡΑΝ ΠΡΟΚΑΤΑΒΟΛΗΝ

ΚΑΙ 8 ΜΗΝΙΑΙΑΣ ΔΟΣΕΙΣ

ΙΩΑΝ. ΔΕΛΗΓΙΑΝΝΗΣ

Χειρουργὸς Ὀδοντίατρος

Ὁδὸς Κορίνθου 233 Ἔναντι Ταχυδρομείου

Τηλ. 23—47

Ἐκτελοῦνται ἅπασαι αἱ νεώτεραι ἐργασίαι.

Δέχεται καθημερινῶς 10—1 καὶ 5—8 μ.μ.

ΚΛΙΝΙΚΗ ΩΤΟΡΙΝΟΛΑΡΥΓΓΟΛΟΓΙΚΗ

Σ. ΧΡΥΣΑΝΘΑΚΗ

Ἀνακαινισθεῖσα καὶ ἐξοπλισθεῖσα, ἤρχισε λειτουργοῦσα. Διαθέτει κλίνας Α΄, Β΄, καὶ Γ΄. θέσεων.

Ὁ Ἰατρὸς κ. Χρυσανθάκης ἐπέστρεψε ἐκ τοῦ ἐπισημοτέρου ἰκοῦ του ταξιδίου.

ΤΡΑΠΕΖΑ ΤΗΣ ΤΥΧΗΣ 40

40 ΔΡΑΧΜΑΙ ΣΑΡΑΝΤΑ

ΠΛΗΡΩΤΕΑΙ ΕΠΙ ΤΗ ΕΜΦΑΝΙΣΕΙ

ΜΕ ΣΠΙΤΙΑ-ΚΑΤΑΣΤΗΜΑΤΑ-ΑΥΤΟΚΙΝΗΤΑ-ΜΕΤΡΗΤΑ

ΛΑΧΕΙΟΝ ΣΥΝΤΑΚΤΩΝ

ΤΟ ΝΕΟΝ ΕΛΛΗΝΙΚΟΝ ΧΑΡΤΟΝΟΜΙΣΜΑ

ΚΥΚΛΟΦΟΡΟΥΝ ΑΙ ΣΕΙΡΑΙ ΕΝΔΕΚΑΤΗ - ΔΩΔΕΚΑΤΗ

2 Σπίτια, 1 Μαγαζί, 100.000 Μετρητά, καὶ 1 Αὐτοκίνητο

Κερδίζει ὁ μέγας τυχερὸς τῶν 8 πρώτων Προνομούχων Σειρῶν

ΠΕΡΙΣΣΟΤΕΡΑ ΑΠΟ 50 ΣΠΙΤΙΑ θὰ κερδίσουν ἐφέτος ὅλοι οἱ τυχεροὶ μαζὶ μὲ ΔΕΚΑΔΕΣ ΑΥΤΟΚΙΝΗΤΩΝ ἀπὸ τὶς καλύτερες μάρκες:

ΠΕΖΩ 403 • ΠΕΖΩ SEPT • ΡΕΝΩ-ΝΤΩΦΙΝ • ΣΙΝΓΚΕΡ • ΟΠΕΛ-ΡΕΚΟΡΝΤ • ΧΙΛΜΑΝ

Ἑκατομμύρια εἰς μετρητά

ΕΦΕΤΟΣ: ΜΕΓΑΛΥΤΕΡΑ ΚΕΡΔΗ ΚΑΙ ΠΕΡΙΣΣΟΤΕΡΟΙ ΤΥΧΕΡΟΙ ΑΠΟ ΚΑΘΕ ΑΛΛΗ ΦΟΡΑ

Ἀπὸ τὴν ἀλλὴν ἑβδομάδα θὰ ἀρχίσῃ ἡ δημοβιεύσις τῶν Σπιτιῶν, ποὺ ἀγοράζονται εἰς καινουργεῖς πολυκατοικίας καὶ εἰς τὰς καλυτέρας τοποθεσίας τῶν Ἀθηνῶν διὰ τοὺς τυχεροὺς τῆς ἐφετινῆς κληρώσεως.

• ΟΛΑ ΤΑ ΣΠΙΤΙΑ ΠΑΡΑΔΙΔΟΝΤΑΙ ΕΛΕΥΘΕΡΑ, ΚΑΙΝΟΥΡΓΗ ΚΑΙ ΧΩΡΙΣ ΟΥΤΕ ΔΡΑΧΜΗΣ ΕΠΙΒΑΡΥΝΣΙΝ ΔΙΑ ΤΟΥΣ ΤΥΧΕΡΟΥΣ.

• ΟΛΑ ΤΑ ΑΥΤΟΚΙΝΗΤΑ ΠΑΡΑΔΙΔΟΝΤΑΙ ΕΙΣ ΤΟΥΣ ΤΥΧΕΡΟΥΣ ΕΝΤΕΛΩΣ ΚΑΙΝΟΥΡΓΗ ΜΕ ΠΛΗΡΩΜΕΝΗΝ ΤΗΝ ΕΙΣΦΟΡΑΝ, ΠΛΗΡΩΜΕΝΑ ΤΑ ΕΞΟΔΑ ΜΕΤΑΒΙΒΑΣΕΩΣ ΚΑΙ ΠΛΗΡΩΜΕΝΟΥΣ ΤΟΥΣ ΦΟΡΟΥΣ ΔΙ' ΟΛΟΚΛΗΡΟΝ ΤΟ 1961

• ΤΑ ΣΠΙΤΙΑ ΚΑΙ ΑΥΤΟΚΙΝΗΤΑ ΠΑΡΑΔΙΔΟΝΤΑΙ ΑΣΦΑΛΙΣΜΕΝΑ ΔΙ' ΕΝ ΕΤΟΣ ΕΙΣ ΤΗΝ ΑΣΦΑΛΙΣΤΙΚΗΝ ΕΤΑΙΡΙΑΝ "ΑΣΠΙΣ-ΠΡΟΝΟΙΑ"

ΕΝΑ ΛΑΧΕΙΟ ΑΠΟ ΚΑΘΕ ΣΕΙΡΑ σᾶς φέρνει πιὸ κοντὰ στὴν Τύχη

ΛΑΧΕΙΟΝ ΣΥΝΤΑΚΤΩΝ

ΧΙΛΜΑΝ ΣΠΕΣΙΑΛ Θέσεις 5—6 Θύραι 4 — Ἵπποι φορολογήσιμοι 10 Καλοριφὲρ καὶ Ραδιόφωνον

ΣΙΓΚΕΡ Θέσεις 5—6 Θύραι 4 — Ἵπποι φορολογήσιμοι 10 Καλοριφὲρ καὶ Ραδιόφωνον

ΟΠΕΛ—ΡΕΚΟΡΔ Θέσεις 5 Θύραι 4 — Ἵπποι φορολογήσιμοι 10 Καλοριφὲρ καὶ Ραδιόφωνον

ΠΕΖΩ 403 Θέσεις 6 Θύραι 4 — Ἵπποι φορολογήσιμοι 10 Καλοριφὲρ καὶ Ραδιόφωνον

ΠΕΖΩ 403 SEPT Θέσεις 6 Θύραι 4 — Ἵπποι φορολογήσιμοι 9 μετὰ Ραδιόφωνου

ΡΕΝΩ ΝΤΩΦΙΝ Θέσεις 5 Θύραι 4 — Ἵπποι φορολογήσιμοι 6 Καλοριφὲρ καὶ Ραδιόφωνον