ΙΔΡΥΤΗΣ : ΑΝΔΡΕΑΣ ΒΡΗΣ

ΓΡΑΦΕΙΑ — ΤΥΠΟΓΡΑΦΕΙΑ
ΟΔΟΣ ΓΕΡΟΚΩΣΤΟΠΟΥΛΟΥ 30

ΑΡΙΘΜΟΣ ΤΗΛΕΦΩΝΟΥ 23 — 84

ΤΙΜΗ ΦΥΛΛΟΥ δραχμαί 1.50

ΕΞΑΣΕΛΙΔΟΣ

ΕΘΝΙΚΟΣ ΚΗΡΥΞ

ΠΟΛΙΤΙΚΗ ΚΑΙ ΕΙΔΗΣΕΟΓΡΑΦΙΚΗ ΕΦΗΜΕΡΙΣ ΠΑΤΡΩΝ

ΔΕΥΤΕΡΑ
12 ΔΕΚΕΜΒΡΙΟΥ 1960
Ἀνατολὴ Ἡλίου 7.54 Δύσις 5.04

ΣΠΥΡΙΔΩΝΟΣ ΕΠΙΣΚΟΠΟΥ

ΠΕΡΙΟΔΟΣ ΔΕΥΤΕΡΑ
Ἔτος 27ον Ἀριθμὸς φύλλου 1773

ΕΝΩ Ο ΣΤΡΑΤΗΓΟΣ ΝΤΕ ΓΚΩΛ ΣΥΝΕΧΙΖΕΙ ΤΗΝ ΠΕΡΙΟΔΕΙΑΝ ΤΟΥ

Η ΚΑΤΑΣΤΑΣΙΣ ΕΙΣ ΑΛΓΕΡΙΑΝ ΕΧΕΙΡΟΤΕΡΕΥΣΕΝ

ΣΤΕΛΛΟΝΤΑΙ ΚΑΙ ΝΕΑΙ ΕΝΙΣΧΥΣΕΙΣ

Ο ΣΑΛΑΝ ΚΑΤΕΥΘΥΝΕΤΑΙ ΠΡΟΣ ΜΑΔΡΙΤΗΝ

ΛΟΝΔΙΝΟΝ. Ἐπείγοντα τηλεγραφήματα ἐξ Ἀλγερίου ἀναφέρουν ὅτι καθ' ὃν χρόνον ὁ στρατηγὸς Ντὲ Γκὼλ συνεχίζει τὴν περιοδείαν του εἰς τὴν Ἀλγερίαν, προετοιμάζων τὸ ἔδαφος διὰ τὸ δημοψήφισμα, τὸ ὁποῖον θὰ διεξαχθῇ τὴν ἕνην προσεχοῦς Ἰανουαρίου, ἵνα καθορισθῇ τὸ καθεστὼς τῆς χώρας αὐτῆς νέαι ταραχαὶ καὶ διαδηλώσεις ἔλαβον χώραν χθὲς τὴν πρωΐαν εἰς τὸ Ἀλγέριον καὶ ἄλλας πόλεις τῆς Ἀλγερίας μὲ ἀποτέλεσμα τὸν τραυματισμὸν πολλῶν ἀτόμων. Διὰ μίαν ἀκόμη φορὰν ἡ Ἀστυνομία ἠναγκάσθη νὰ κάμῃ χρῆσιν δακρυγόνων ἀερίων, εἰς πολλὰς δὲ περιπτώσεις τεθωρακισμένα ὀχήματα τοῦ στρατοῦ ἐκλήθησαν διὰ νὰ ἀναχαιτίσουν μάζας διαδηλωτῶν ἐπιτιθεμένων ἐναντίον κυβερνητικῶν κτιρίων

Λόγῳ τῆς τεταμένης καταστάσεως ὁ Γάλλος ὑπουργὸς Ἀμύνης, ὁ ὁποῖος ἠκολούθει μέχρι τοῦδε τὸν στρατηγὸν Ντὲ Γκὼλ εἰς τὴν περιοδείαν του, ἠναγκάσθη νὰ ἐπιστρέψῃ εἰς Ἀλγέριον.

Δέον νὰ σημειωθῇ, ὅτι ἡ κατάστασις εἰς τὴν Ἀλγερίαν κρίνεται τόσον σοβαρὰ διὰ τὴν γαλλικὴν κυβέρνησιν ὥστε ἐλήφθη χθὲς ἑκτάκτως ἡ ἀπόφασις, ὅπως ἀποσταλοῦν εἰς τὴν Ἀλγερίαν ἐκ τῆς μητροπολιτικῆς Γαλλίας ἐξ ἀκόμη συντάγματα ἀλεξιπτωτιστῶν.

Τὰ περὶ ἀποστολῆς στρατιωτικῶν ἐνισχύσεων εἰς Ἀλγερίαν ἐπεβεβαίωθησαν χθὲς τὴν μεσημέριαν καὶ ὑπὸ τοῦ Γάλλου ὑπουργοῦ Πληροφοριῶν, ὁ ὁποῖος συνοδεύει τὸν Ντὲ Γκὼλ εἰς τὴν περιοδείαν του εἰς Ἀλγερίαν.

Ὁ στρατηγὸς Ντὲ Γκὼλ ἐπεσκέφθη χθὲς τὴν Ὀρλεανσβὶλ καὶ τὴν πόλιν Τέζι Οὐζοῦ.

Ο ΣΑΛΑΝ ΕΞΗΦΑΝΙΣΘΗ

Ἐν τῷ μεταξύ, ἐπείγοντα τηλεγραφήματα ἐκ τῆς Ἱσπανικῆς πόλεως Σὰν Σεμπαστιὰν ἀναφέρουν, ὅτι ὁ ἄλλοτε ἀσχιστράτηγος τῶν ἐν Ἀλγερίᾳ γαλλικῶν στρατιωτικῶν δυνάμεων Σαλὰν ἐξηφανίσθη ἐκεῖθεν, παρὰ τὴν ἀστυνομικὴν ἐπιτήρησιν καὶ καθ' ὅλας τὰς ἐνδείξεις κατευθύνεται πρὸς τὴν Μαδρίτην ὅπου ὡς γνωστὸν ἔχει καταφύγει καὶ ὁ βουλευτὴς Λαγκαγιάρντ ὁ κυριώτερος κατηγορούμενος τῆς ὑποθέσεως τῶν ὁδοφραγμάτων τοῦ Ἀλγερίου. Ἡ ἱσπανικὴ ἀστυνομία ἐνεργεῖ ἤδη συντόνους ἐρεύνας διὰ τὴν ἀνακάλυψιν τοῦ Σαλάν, ὁ ὁποῖος διέφυγε τοῦ κλοιοῦ πρὸς ἄγνωστον κατεύθυνσιν.

Μία τελευταία φωτογραφία τοῦ στρατηγοῦ Ντὲ Γκὼλ μετὰ τοῦ νέου προέδρου τοῦ τέως Γαλλικοῦ Καμεροῦν. Ἄραγε καὶ ἡ Ἀλγερία θὰ γίνῃ «τέως Γαλλικὴ Ἀλγερία ;»

ΠΕΡΙ ΤΑ ΓΕΓΟΝΟΤΑ

ΥΠΕΡΒΟΛΑΙ

Μεταξὺ πολλῶν ἄλλων ὑπερβολῶν καὶ τερατολογιῶν (διὰ νὰ χρησιμοποιήσωμεν τοὺς ἡπιωτέρους χαρακτηρισμοὺς) ὁ χειροτονηθεὶς ἀρχηγὸς κάποιας νέας Κινήσεως, περιοδεύων ἀνὰ τὴν Βόρειον Ἑλλάδα εἶπε, μεταξὺ ἄλλων καὶ τὸ ἑξῆς χαριτωμένον, πρὸς τέρψιν προφανῶς τοῦ ἀκροατηρίου του: "Ὅτι «ἕνας ἐργοχλάδος τῆς Κυβερνήσεως ἤναψεν εἰς τὴ κέντρον τὸ τσιγάρο τῆς γυναικός πού συνώδευεν μὲ ἕνα χιλιόδραχμον». Καὶ διατὶ μὲν οἱ ἀνάπτοντες τὰ τσιγάρα των μὲ χιλιόδραχμα πρέπει νὰ εἶναι ὑποχρεωτικῶς ἐργολάβοι καὶ μάλιστα τῆς κυβερνήσεως ὁμολογοῦμεν δὲν δυνάμεθα νὰ τὸ ἀντιληφθῶμεν, οὔτε πολὺ περισσότερον νὰ ἐξηγήσωμεν, πῶς ἀντελήφθη τοῦτο ὁ ἀρχηγὸς ὁ ὁποῖος ὑποτίθεται ὅτι δὲν τριγυρνᾷ εἰς τὰ κέντρα διασκεδάσεως, ἀλλὰ ἐργάζεται διὰ τὴν μελλοντικήν μας σωτηραν. Ἐρωτᾶται ὅμως: Ἐπιτρέπεται εἰς οἱονδήποτε ἀρχηγὸν κόμματος νὰ ὑποτιμᾷ τόσον τὴν νοημοσύνην τοῦ Ἑλληνικοῦ λαοῦ; Μήπως ἐνόμισεν ὁ ρήτωρ ὅτι ὡμίλει εἰς συγκέντρωσιν εἰς Λεοπολντβίλ καὶ τοῦ ἐξέφυγαν ὅσα τοῦ ἐξέφυγαν; Διότι ἀλλέως πῶς ἂς μᾶς ἐπιτρέψῃ νὰ τοῦ ὑπενθυμίσωμεν, ὅτι καὶ τὰ καλαμπούρια ἔχουν κάποιο ὅριον.

ΟΧΙ ΗΜΙΜΕΤΡΑ

Ἐξ ὅσων γνωρίζομεν —καὶ τὸ γνωρίζομεν πολὺ καλῶς δυστυχῶς— ἐκ μέρους τῶν ἁρμοδίων ἐκπροσώπων δὲν ἐξετέθη, ὡς θὰ ἔδει, εἰς τὸν κ. Πρόεδρον τῆς Κυβερνήσεως, κατὰ τὴν ἐν Πάτραις πρόσφατον ἀφιξίν του, τὸ θέμα τῆς ἐκτελέσεως μονίμων ἔργων ὑποδοχῆς τῶν ξένων τουριστῶν τῶν ἰαφικνουμένων διὰ τῶν φέρρυ—μπὰτ εἰς Πάτρας, ἐνῶ ταυτοχρόνως παραμένει γεγονὸς, ὅτι δὲν ἐξησφαλίσθη εἰσέτι καὶ νομοθετικῶς ἡ προσέγγισις τοῦ «Ἐγνατία» εἰς Πάτρας, ὁπότε θὰ διευκολύνετο καὶ ὁ ΟΤΕ εἰς τὴν ἐκτέλεσιν ἔργων μονίμου μορφῆς εἰς τὸν χῶρον πρυμνοδετήσεως τοῦ σκάφους. Διερωτώμεθα ὅμως: Μέχρις ὅτου ὅλα αὐτὰ τακτοποιηθοῦν, μήπως θὰ ἔπρεπε νὰ ἀρχίσῃ ἡ ἀπαραίτητος προεργασία τῶν σχεδίων, ἡ ἐπιτόπιος ἐξέτασις, ἡ σύνταξις κάποιας μελέτης καὶ τόσα ἄλλα, ποὺ ἀπαιτοῦν ἄν ὄχι χρήματα τοὐλάχιστον ὅμως χρόνον; Τί λέγουν ἐν προκειμένῳ ἡ Λιμενικὴ καὶ ἡ Τουριστικὴ Ἐπιτροπή; Τὸ ἐρώτημα δὲ τίθεται καὶ εἰς τὸ Λιμενικὸν Ταμεῖον, διότι κάποια σχετικὴ μελέτη του περὶ τῶν ἀναγκαιουσῶν ἐγκαταστάσεων, περὶ τῆς ὁποίας μᾶς ἐδόθη εὐκαιρία νὰ γράψωμεν ἐκτενῶς εἰς τὸ παρελθὸν, ἀσφαλῶς θὰ ὁμολογηθῇ, ὅτι δὲν εἶναι ἐκεῖνο τὸ ὁποῖον χρειάζονται αὐτὴν τὴν στιγμὴν αἱ Πάτραι, τῶν ὁποίων τὸ τουριστικὸν μέλλον, αὐτὸς οὗτος ὁ κ. Πρωθυπουργὸς ἐδήλωσε ὅτι εἶναι τεράστιον. Θὰ πρέπει δὲ νὰ γίνῃ παραδεκτὸν, ὅτι δὲν συμβιβάζονται «τουριστικὸν μέλλον τεράστιον» μὲ ἔργα ποὺ θὰ εἶχον τὴν σφραγῖδα τῆς προχειρότητος καὶ τῶν ἡμιμέτρων.

Η ΥΠΟΣΧΕΣΙΣ

Τὸ τμῆμα τῆς ὁδοῦ "Ἀστιγγος, τὸ μεταξὺ τῶν ὁδῶν Γαμβέτα καὶ Γρηγορίου Ε' ἐπειδὴ προφανῶς ἔχει πλάτος μόλις τριῶν μέτρων καὶ εἶναι ἐν μέρει ἀπρόσφορον εἰς τὰ σύγχρονα συγκοινωνιακὰ ἔχει τελείως ἐγκαταλειφθῆ, ἄν καὶ εἶναι γνωστὸν ὅτι, καὶ ὡς ἔχει, ἐξυπηρετεῖ μεγάλην κίνησιν ὡρισμένων ἑστῶν τροχοφόρων, λόγῳ τῆς γειτνιάσεως τῶν Μύλων Ἀγίου Γεωργίου καὶ ἄλλων ἀποθηκευτικῶν χώρων. Δοθέντος, ὅτι τὰ ὑπόλοιπα τμήματα τῆς ὁδοῦ αὐτῆς ἔχουν πλάτος κανονικώτατον. Ὁ κ. Δήμαρχος κατὰ σύμπτωσιν, ὄχι μόνον ἐχει ἀμεσον γνῶσιν τοῦ πράγματος, ἀλλὰ καὶ σαφεῖς ἔχει δώσει ὑποσχέσεις, ὅτι συντόμως τὸ τμῆμα τὴν ἐν λόγῳ ὁδοῦ θὰ διαπλατυνθῇ καὶ φυσικὰ θὰ ἐπισκευασθῇ. Αὐτῆς τῆς ὑποσχέσεως οἱ περίοικοι τοῦ μικροῦ τμήματος τῆς ὁδοῦ "Ἀστιγγος, ἀναμένουν τὴν πραγματοποίησιν. Καὶ δὲν ἀμφιβάλλουν, ὅτι ὁ κ. Βέτσος θὰ πράξῃ ὅ,τι δεῖ.

ΤΟ ΧΑΡΑΤΣΙ

Ἔχουν πολὺ δίκαιον καὶ θὰ ἀπεδεικνύοντο μωροὶ οἱ ἐπαγγελματίαι καὶ βιοτέχναι ἄν δὲν ἠξίουν καὶ σύτοι ὅπως καθιερωθῇ, ἤ μᾶλλον ἐπαναφερθῇ ὁ ὑπὲρ τοῦ Ταμείου Ἀσφαλίσεώς των περικοπῆς κοινωνικὸς πόρος, ἐφ' ὅσον ἐξακολουθεῖ νὰ ἰσχύῃ διὰ τόσας ἄλλας τάξεις, ἐκ τῶν ὁποίων μάλιστα μερικαί, διὰ λόγους ἀξιοπρεπείας, ἐὰ ἔπρεπε μόναι των νὰ εἶχον παραιτηθῆ αὐτοῦ τοῦ εἰς βάρος τῶν ἄλλων, τῶν λεγομένων τρίτων, χαρατσίου Ἀλλὰ ἂς ἐλπίσωμεν ὅτι ἡ λύσις θὰ εὑρεθῆ κάποτε καὶ τὸ Κράτος θὰ θέσῃ ἕνα τέρμα εἰς τοὺς ὑπὲρ τρίτων φόρους, διὰ τῆς ΠΛΗΡΟΥΣ καὶ ΟΛΟΚΛΗΡΩΤΙΚΗΣ καταργήσεώς των. Ἐκτὸς ἐὰν πρέπει νὰ φθάσωμεν καὶ εἰς τὸ....παπουτσόσημον, ὡς κατήντησε νὰ ἀξιώσῃ συμπολίτης τις ἀπὸ τὸν κατάπληκτον κ. πρωθυπουργὸν κατὰ τὴν τελευταίαν ἐπίσκεψίν του εἰς Πάτρας.

ΕΝΑ ΤΜΗΜΑ ΜΟΝΟΝ

Κατὰ τρόπον, τὸν ὁποῖον τοὐλάχιστον οἱ περίοικοι δὲν δύνανται νὰ ἐξηγήσουν, ἡ ὁδὸς Παντοκράτορος εἰς τὸ τμῆμα της μεταξὺ τῶν ὁδῶν Μπουκαούρη καὶ Ἁγίου Δημητρίου εὑρίσκεται εἰς ἀπερίγραπτα χάλια Ἐνῶ, δηλαδή, ἀπὸ τῆς ἀρχῆς της μέχρι καὶ τοῦ τέρματός της εἶναι ἀσφαλτοστρωμένη, εἰς τὸ σημεῖον αὐτό, τὸ ἔναντι τῆς παλαιᾶς Καζάρμας, ἔχει τελείως ἐγκαταλειφθῆ ὡς νὰ πρόκειται περὶ ἐνεργείας ἀποσκοπούσης εἰς τὸ νὰ μείνῃ ἕνα ἔργον ἡμιτελές. Ἂν ἐπισκεφθῆ τὴν περιοχὴν ὁ κ. Δήμαρχος ἀσφαλῶς θὰ ἀντιληφθῆ ποῖον εἶναι τὸ πρακτέον. Ὁπωσδήποτε ὅμως, ἂς ἔχῃ ὑπ' ὄψιν του ὅτι, ὡς ἔχουν τὰ πράγματα σήμερον, χιλιάδες συμπολιτῶν, κατοίκων τῆς ἄνω πόλεως δυσανασχετοῦν διὰ τὸ περίεργον αὐτὸ φαινόμενον.

ΓΑ ΤΗΛΕΦΩΝΑ

Πολλοὶ ἀναγνῶσται μας διετύπωσαν προφορικῶς καὶ δι' ἐπιστολῶν τους τὸν «Ἐθνικὸν Κῆρυκα» τὰς εὐχαριστίας των διὰ τὴν δημοσίευσιν ὡν ἀριθμῶν τοῦ τηλεφώνου τῶν νέων συνδρομητῶν τοῦ ΟΤΕ, δοθέντος, ὅτι ἀρκούντως ἐξυπηρετοῦνται καὶ θὰ ἐξυπηρετοῦνται μέχρι τῆς ἐκδόσεως τοῦ νέου τηλεφωνικοῦ καταλόγου ἢ συμπληρωματικοῦ τοιούτου ὑπὸ τοῦ ΟΤΕ, ἡ ὑπηρεσία Πληροφοριῶν τοῦ ὁποίου, θέλομεν νὰ ἐλπίζωμεν, ἠσθάνθη, χαρὶς εἰς τὰ δημοσιεύματα τοῦ «Ἐθνικοῦ Κήρυκος», ἀρκετὴν ἐλαφρυσιν καὶ ἐδέχθη ὀλιγωτέρας ἀσφαλῶς ἐνοχλήσεις Ἡ στήλη αὐτὴ, εὐχαριστεῖ μὲ τὴν σειράν της, τοὺς εὐγενεῖς ἀναγνώστας της καὶ ἐπ' εὐκαιρίᾳ παρέχει καὶ μίαν ἀκόμη ὑπόσχεσιν. "Ὅτι θὰ πράξῃ ὅ τι δεῖ, ὥστε τὸ δυνατὸν συντομώτερον νὰ δημοσιευθοῦν τὰ ὀνόματα καὶ τῶν λοιπῶν νέων συνδρομητῶν τοῦ ΟΤΕ, ἀνερχομένων εἰς 300 περίπου. "Ὅσοι λοιπὸν δὲν εἶδον ἀκόμη δημοσιευόμενον τὸ ὄνομά των καὶ τὸν ἀριθμὸν τοῦ τηλεφώνου των, ἂς κάμουν ὀλίγην ὑπομονήν.

ΓΟ ΦΕΡΡΥ

Προσωπικότης, πολὺ ὑψηλὰ ἱσταμένη, ἐρωτηθεῖσα ἐπὶ τοῦ θέματος τοῦ φέρρυ—μπὰτ «Ἐγνατία» καὶ συγκεκριμένως περὶ τοῦ ἂν θὰ ἐπιλυθῆ καὶ νομοθετικῶς τὸ θέμα τῶν προσεγγίσεων τοῦ καὶ εἰς Πάτρας ἀπήντησεν ὡς ἑξῆς : «Μὴ θίγεται θέματα ποὺ ἔχουν καλῶς» Περισσότεραι λεπτομέρειαι νομίζομεν περιττεύουν.

Η "111,,

Εἴχομεν τονίσει κατ' ἐπανάληψιν εἰς τὸ παρελθὸν ,ὅτι εἰς τὴν οὐσίαν δὲν ὑπάρχει θέμὰ ὁδοῦ «111» διὰ τὰς Πάτρας, ἀφ' ἑνὸς μὲν διότι ἐκ τῆς τυχὸν κατασκευῆς τῆς ἄλλαι περιοχαὶ ἐνδεχομένως θὰ ὠφεληθοῦν καὶ δὴ ἡ Ἠλεία, ἀφ' ἑτέρου δὲ διότι ἡ ὁδὸς αὕτη δὲν εἶναι τῆς ἀμέσου προτεραιότητος, δοθέντος ὅτι ἄλλαι ὁδικαὶ ἀρτηριαι θὰ πρέπει νὰ κατασκευασθοῦν τὸ ταχύτερον ὡς π.χ. ἡ μέλλουσα νὰ συνδέσῃ τὴν Βορειοδυτικὴν Πελοπόνησον μὲ τὴν Κυπαρισσίαν κλπ. Τὰς ἰδίας ἀκριβοῦς ἀπόψεις καὶ δὴ αὐστηροτέρας διετύπωσε καὶ ὁ Πρωθυπουργὸς κ. Καραμανλῆς ὅταν ἐκπρόσωπος τῆς Ἐπιτροπῆς Πόλεως τοῦ ἐθεσεδιάμυρίουτην ἴσως φορὰν ὡς μὴ ὠφειλεν καὶ ὡς ὑποπτευόμεθα ἄνευ οὐδεμιᾶς ἐξουσιοδοτήσεως, τὸ ὅλον θέμα, τονίσας ρητῶς καὶ ἀπερίφραστως, ὅτι ἡ πόλις κακῶς ζητεῖ τὴν ὁλοκλήρωσιν τῆς ὁδοῦ αὐτῆς, ὅταν ἀλλαι, πολὺ περισσότερον ἀναγκαῖαι, εὑρίσκονται ἀκόμη εἰς τὸ στάδιον τῶν μελετῶν. Ταῦτα πρὸς ἐνημέρωσιν τῶν συμπολιτῶν καὶ κυρίως τῆς Ἐπιτροπῆς Πόλεως, ἡ ὁποία καλὸν εἶναι νὰ συντονίζῃ τὰς ἐνεργείας της καὶ δὴ ὅταν ὁ Πρόεδρος τῆς Κυβερνήσεως ἐπισκέπτεται τὴν πόλιν.

Η ΕΞΗΓΗΣΙΣ

Προστατευόμενος τοῦ Ν. 751, ὡς ὑποτίθεται τουλάχιστον, διετύπωσεν ἐγγράφως, ἂν καὶ ἀνωνύμως τὴν ἀπορίαν : Πῶς συνέβη νὰ διατυπωθοῦν δημοσίαι εὐχαριστίαι πρὸς τὴν κυβέρνησιν διὰ τὰς ἀποφάσεις τῆς προς ἐπίλυσιν τῶν αἰτημάτων τῶν ἐφέδρων πολεμιστῶν, ἐνῶ, εἰς τὴν πραγματικότητα οὐδὲν αἴτημα ἐπελύθη ὁριστικῶς. Ὁμολογουμένως ἀπὸ τῆς ἐξαγγελίας τῶν ἀποφάσεων ἐκείνων μέχρι καὶ σήμερον, παρῆλθον ἀρκεταὶ ἑβδομάδες χωρὶς νὰ ἀνακοινωθῇ τί. Ἐν τούτοις ὅμως ἡ θραδύτης δὲν εἶναι ἀδικαιολόγητος ἂν ληφθοῦν ὑπ' ὄψιν δύο τινά : Πρῶτον, ὅτι, ὡς εἶπε καὶ ὁ κ. Πρωθυπουργὸς ἐν Πάτραις, ἡ Βουλή, ἐξ αἰτίας τῆς κωλυσιεργείας τῆς ἀντιπολιτεύσεως, κινεῖται πολὺ θραδέως, μὲ ἀποτέλεσμα νὰ ἐκκρεμοῦν 100 νομοσχέδια καὶ δεύτερον, ὅτι διὰ τὴν μὴ κατάθεσιν τοῦ σχετικοῦ νομοσχεδίου εὐθύνονται, οἱ ἴδιοι οἱ ἐκπρόσωποι τῶν πολεμιστῶν, οἱ ὁποῖοι ἀναζητοῦν ἴσως ὅμως πολὺ ὀρθῶς, περισσότερον ἀποτελεσματικὴν καὶ οὐσιώδη προστασίαν τῶν ἐφέδρων, ἀπὸ ἐκείνην τὴν ὁποίαν ἔχουν ἤδη ἐξασφαλίσει.

ΚΑΤΑΠΛΗΚΤΙΚΟΝ

"Ὅταν κατὰ τὴν διάρκειαν τῆς χθεσινῆς ποδοσφαιρικῆς συναντήσεως εἰς τὸ γήπεδον τοῦ «Ὀλυμπιακοῦ» ἐτραυματίσθη σοβαρώτατα ἕνας παίκτης τῆς ὁμάδος τοῦ Αἰγίου, ἀπεκαλύφθη τὸ ἑξῆς καταπληκτικὸν: ὅτι δὲν ὑπῆρχεν εἰς τὸ γήπεδον, φορεῖον διὰ τὴν μεταφορὰν τοῦ τραυματισθέντος, ὁ ὁποῖος τελικῶς διεκομίσθη, φερόμενος ἐπὶ μιᾶς θύρας τὴν ὁποίαν φιλαθλὸς τις ἀπέσπασεν ἀπὸ τὸ κυλικεῖον τοῦ γηπέδου. Ποία ὑπῆρξεν ἡ δημιουργηθεῖσα εἰκὼν καὶ ποῖα τὰ διατυπωθέντα σχόλια ἐκ μέρους τῶν ἐκπλήκτων φιλάθλων, συμπολιτῶν καὶ Αἰγιωτῶν εἶναι περιττὸν νὰ τὸ περιγράψωμεν. Περιορίζομεθα ἁπλῶς νὰ ἀναφέρωμεν τὸ γεγονὸς, μὲ τὴν ἐλπίδα, ὅτι ἡ χθεσινὴ εἰκὼν δὲν θὰ ἐπαναληφθῆ εἰς τὸ μέλλον, διὰ πολλοὺς καὶ διαφόρους λόγους ἐν οἷς σπουδαιότερος, τὸ ὅτι οὐδεὶς ἔχει δικαίωμα νὰ ἐκθέτῃ τὴν πόλιν ὡς ἀπολίτιστον.

Ὁ σὲρ Οὐΐνστων Τσῶρτσιλ, ὁ ὁποῖος εἶχε τραυματισθῆ ἐκ πτώσεως εἰς τὴν οἰκίαν του, ἐξῆλθε προχθὲς διὰ πρώτην φορὰν, διὰ νὰ μεταφερθῆ εἰς τὸ νοσοκομεῖον πρὸς ἀκτινογραφίαν Ἀνωτέρω, ὁ Τσῶρτσιλ μεταφερόμενος ἐπὶ φορείου ἐντὸς νοσοκομειακοῦ αὐτοκινήτου, χωρὶς νὰ ἐγκαταλείψῃ οὐδ' ἐπὶ στιγμὴ τὸ προσφιλές του ποῦρον.

Θετικὴ συμβολὴ εἰς τὴν λύσιν σοβαρωτάτου προβλήματος

ΑΡΘΡΟΝ ΤΟΥ κ. ΠΑΠΑΝΔΡΕΟΥ ΕΠΙ ΤΟΥ ΝΟΜΟΣΧΕΔΙΟΥ ΔΙΑ ΤΗΝ ΚΑΘΙΕΡΩΣΙΝ ΤΩΝ ΑΓΡΟΤΙΚΩΝ ΑΣΦΑΛΙΣΕΩΝ

Προτείνει κατάργησιν φορολογίας ἀκαθαρίστου γεωργικῆς προσόδου

Εἰς τὴν ἐφημερίδα «Βῆμα» τῶν Ἀθηνῶν ἐδημοσιεύθη χθὲς ἐξαιρετικοῦ ἐνδιαφέροντος ἄρθρον τοῦ ἀρχηγοῦ τοῦ Δημοκρατικοῦ Φιλελευθέρου Κόμματος, ἐπιφανοῦς συμπολίτου κ. Γεωργ. Παπανδρέου ὑπὸ τὸν τίτλον «Αἱ ἀσφαλίσεις τῶν Ἀγροτῶν».

Διὰ τοῦ ἄρθρου σχολιάζονται διὰ μακρῶν τὸ ἐνώπιον τῆς Βουλῆς συζητούμενον σχετικὸν νομοσχέδιον, ἐν κατακλείδι δὲ καὶ ὡς συμπεράσματα ἀναφέρονται τὰ κάτωθι :

1) Δὲν πρέπει νὰ ἱδρυθῇ νέος Ὀργανισμὸς. Ἡ περίθαλψις τῆς ὑγείας πρέπει νὰ παραμείνῃ εἰς τὸ Ὑπουργεῖον Ὑγιεινῆς. Ἡ ἀσφάλισις τῆς ἀγροτικῆς παραγωγῆς νὰ παραμείνῃ ἐπίσης εἰς τὴν Ἀγροτικὴν Τράπεζαν, ὀργανουμένη πλήρως διὰ νέου νομοσχεδίου, ἐπὶ τῇ βάσει ἀσφαλιστικῶν κανόνων. Ἡ σύνταξις γήρατος τῶν ἀγροτῶν πρέπει νὰ ἀνατεθῇ εἰς τὴν Ἀγροτικὴν Τράπεζαν.

2) Τὸ ὕψος τῆς συντάξεως γήρατος πρέπει νὰ εἶναι 300 δραχμαὶ διὰ τοὺς γέροντας ἀγρότας καὶ 180 διὰ τὰς χήρας, ἄνω τῶν 65 ἐτῶν, ἐκτὸς τῶν ἀποδεδειγμένως εὐπόρων.

3) Ἡ καταβολὴ τῆς συντάξεως γήρατος πρέπει νὰ ἀρχίσῃ ἀπὸ τὴν 1ην Ἰανουαρίου 1962 Ἀπὸ τῆς αὐτῆς ἡμερομηνίας πρέπει νὰ ἀρχίσῃ καὶ ἡ καταβολὴ πάσης εἰσφορᾶς ἡ ὁποία σχετικῶς θὰ ἐπιβληθῇ εἰς τὸν ἀγροτικὸν κόσμον.

4) Ἡ φορολογία 3% ἐπὶ τῆς ἀκαθαρίστου γεωργικῆς προσόδου πρέπει νὰ ἐγκαταλειφθῇ. Νὰ διατηρηθῇ ἡ ὑπάρχουσα φορολογία 3% ἐπὶ τῶν διακινουμένων ἀγροτικῶν προϊόντων, εἰς τὴν ὁποίαν νὰ προστεθῇ 1%. Ὁ Προϋπολογισμὸς νὰ ἀναλάβῃ τὰς δαπάνας τῆς Ἀγροφυλακῆς. Διότι, ὅπως ἡ Πολιτεία καταβάλλει τὰς δαπάνας τῆς ἀσφαλείας τῆς περιουσίας τῶν ἀστῶν, καθ' ὅμοιον τρόπον θὰ πρέπει νὰ καταβάλῃ καὶ τὰς δαπάνας τῆς ἀσφαλείας τῆς περιουσίας τῶν ἀγροτῶν.

Καὶ το περίσσευμα τῶν ἐπιβαλλομένων φόρων, μετὰ τὴν καταβολὴν τῶν συντάξεων, νὰ διατεθῇ διὰ τὸν κλάδον τῆς Ὑγείας.

— ∴ —

Μὲ τὴν ρύθμισιν αὐτὴν τὸ σύνολον τῶν ἐπιβαλλομένων νέων φόρων θὰ ἀνέλθῃ εἰς 734 ἑκατομμύρια: 639 ἀπὸ τοὺς φόρους. Καὶ 95 ἀπὸ τὸ πρόσθετον 1% ἐπὶ τῶν διακινουμένων ἀγροτικῶν προϊόντων (ἀφοῦ τὸ 2% ὑπὲρ τῶν Κοινοτήτων κατὰ τὸ 1959 ἀπέδωκεν 190 ἑκατομμύρια, τὸ ἐπιβαλλόμενον πρόσθετον 1% θὰ ἀποδώσῃ 95 ἑκατομμύρια).

Εἰς αὐτὰ τὰ 734 ἑκατομμύρια τῶν νέων φόρων θὰ πρέπει νὰ προστεθῇ καὶ τὸ 1% τὸ ὁποῖον σήμερον εἰσπράττεται ὑπὸ τοῦ Δημοσίου χάριν τῆς Ἀγροφυλακῆς, τὰς δαπάνας τῆς ὁμοίας θὰ ἀναλάβῃ ὁ Προϋπολογισμὸς Ἑπομένως: 639+95+95= Σύνολον 829 ἑκατομμύρια ὑπὲρ τῶν Ἀγροτικῶν Ἀσφαλίσεων.

Εἶναι προφανὲς ὅτι τουλάχιστον τὸ ἥμισυ αὐτῶν τῶν 829 ἑκατομμυρίων θὰ εἰσφέρῃ ἀμέσως ἢ ἐμμέσως ὁ ἀγροτικὸς κόσμος. Ἀμέσως, μὲ τὰ 190 ἑκατομμύρια τῆς φορολογίας τῶν ἀγροτικῶν προϊόντων. Καὶ ἐμμέσως, μὲ τὴν συμμετοχὴν εἰς τοὺς ἄλλους φόρους (χαρτοσήμου, σιγαρέττων, καφέ, ζύθου κλπ). Μὲ τὸ ποσὸν αὐτὸ τῶν 829 ἑκατομμυρίων θὰ καλυφθοῦν αἱ δαπάναι τοῦ κλάδου τῶν συντάξεων γήρατος, ὑπὸ τοὺς ὅρους τοὺς ὁποίους ἀνέπτυξα. Καὶ ὅσα περισσεύσουν — καὶ ἀσφαλῶς θὰ περισσεύσουν — θὰ διατεθοῦν διὰ τὸν κλάδον τῆς ὑγείας, ὁ ὁποῖος βασικῶς θὰ στηρίζεται, ὅπως καὶ τώρα, εἰς τὸν Προϋπολογισμόν.

Αὐτὴ εἶναι ἡ κριτική μου. "Ὀχι Ἄρνησις Θέσις.

Ἐπὶ τοιούτων βάσεων στηριζόμενος ὁ νέος θεσμὸς τῶν Ἀγροτικῶν Ἀσφαλίσεων εἶμαι βέβαιος, ὅτι θὰ εὐδοκιμήσῃ καὶ θὰ δικαιώσῃ τοὺς μεγάλους ἐθνικοὺς καὶ κοινωνικοὺς σκοπούς, χάριν τῶν ὁποίων ἱδρύεται.

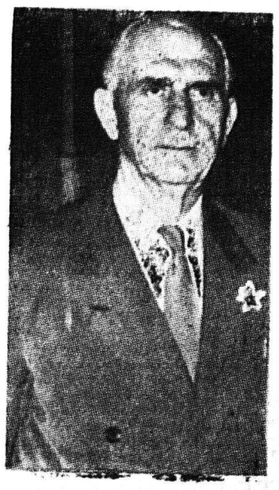

Ὁ κ. Γ. ΠΑΠΑΝΔΡΕΟΥ

ΤΟΥΡΙΣΤΙΚΑ ΕΡΓΑ

ΔΥΟ ΞΕΝΟΔΟΧΕΙΑ ΘΑ ΑΝΕΓΕΙΡΗ Ο Ε.Ο.Τ. ΕΙΣ ΤΗΝ ΠΟΛΙΝ ΜΑΣ ;

Ὑπῆρχον χθὲς πληροφορίαι ἐξ Ἀθηνῶν, συμφώνως προς τὰς ὁποίας ὁ Ἑλληνικὸς Ὀργανισμὸς Τουρισμοῦ μελετᾷ τὴν ἀνέγερσιν ἐν Πάτραις καὶ δευτέρου ξενοδοχείου, ἐκτὸς ἐκείνου τὸ ὁποῖον θὰ ἀνεγερθῇ εἰς τὸ νῦν οἰκόπεδον τῆς Ἐθνικῆς Τραπέζης εἰς τὴν πλατειαν Βασιλέως Κωνσταντίνου.

Κατὰ τὰς ἰδίας πληροφορίας τὸ ξενοδοχεῖον αὐτὸ θὰ εἶναι Β' κατηγορίας ἐν ἀντιθέσει πρὸς τὸ πρῶτον, το ὁποῖον θὰ εἶναι πολυτελείας.

Δέον νὰ σημειωθῇ, ὅτι σχετικὸν ὁμαιγιμὸν περὶ ἀνεγέρσεως καὶ δευτέρου ξενοδοχείου ὑπὸ τοῦ ΕΟΤ ἐν Πατραις ἔκαμε καὶ ὁ Πρόεδρος τῆς Κυβερνήσεως κ Καραμανλῆς, κατὰ τὴν ἐπὶ τῇ ἑορτῇ τοῦ Ἁγίου Ἀνδρέου κάθοδόν του εἰς Πάτρας.

— ο ψ ο —

ΚΙΝΗΜΑΤΟΓΡΑΦΙΚΑΙ ΠΡΟΒΟΛΑΙ ΔΙΑ ΤΟΥΣ ΕΡΓΑΤΑΣ

Ὑπὸ τῆς Ἐργατικῆς Ἑστίας Πατρῶν ἤρχισεν ἀπὸ τῆς παρελθούσης ἑβδομάδος ἡ διάθεσις ἀρκετῶν εἰσιτηρίων ἡμερησίως διὰ τὴν παρακολούθησιν ὑπὸ ἐργατῶν καὶ ὑπαλ