ΠΡΟΣ ΝΕΟΥΣ ΠΡΟΣΑΝΑΤΟΛΙΣΜΟΥΣ ;

Η ΣΗΜΑΣΙΑ ΤΗΣ ΕΚΛΟΓΗΣ ΤΟΥ κ. ΚΕΝΝΕΝΤΥ ΔΙΑ ΤΗΝ ΕΛΛΑΔΑ ΚΑΙ ΤΟΝ ΚΟΣΜΟΝ

ΑΡΘΡΟΝ ΤΟΥ κ. ΓΡΗΓ. ΚΑΣΙΜΑΤΗ

Ἡ ἐκλογὴ τοῦ κ. Κέννεντυ ἠμπορεῖ νὰ ἀποτελέση θεμελιώδη σταθμὸ εἰς τὴν παγκόσμιον ἱστορίαν. Διότι σημειώνει τὴν ἄνοδον τῶν «αἱρετικῶν» εἰς τὸ ἡδάλιον τῆς πρώτης δυνάμεως τοῦ ἐλευθέρου κόσμου. Ἡ ἄνοδος δὲ αὐτὴ ἦταν πάρα πολὺ δύσκολη εἰς τὰς Ἡνωμένας Πολιτείας ὅπου ὅλοι ἀρέσκονται νὰ ὑποστηρίζουν καὶ— ὅπερ σπουδαιότερον— νὰ πιστεύουν εἰς τὰς «παραδεδεγμένας ἰδέας».

Ὁ κ. Κέννεντυ καὶ οἱ φίλοι του, τόλμησαν νὰ διασπάσουν τὸν κλοιὸν τῆς αὐτοῖς κανοποιήσεως. Ἐτόλμησαν νὰ εἴπουν ὅτι κάτι τὸ ἀνώμαλον, τὸ κακὸν καὶ τὸ σάπιο ὑπάρχει εἰς τὴν ἀμερικανικὴν ζωὴν καὶ ἀποτέλεσμα αὐτοῦ εἶναι ἡ ἄδικη ἡττῶσις τοῦ ἀμερικανικοῦ γοήτρου εἰς τὸν κόσμον καὶ ἡ προώθησις τῆς Σοβιετικῆς Ἑνώσεως τόσον μακρὰν ἐμπρὸς, εἰςτὸ σας δημιουργίας τοῦ πνεύματος καὶ τῆς τεχνικῆς.

Ἡ ἱστορία δὲν γράφεται ἀπὸ τοὺς ὀρθοδόξους. Αὐτοὶ κατοχυρώνουν τὰ ἀποκτήματα τῆς τόλμης τῶν αἱρετικῶν. Ὁ κ. Κέννεντυ καὶ οἱ συνεργάται του ἂν μείνουν πιστοὶ εἰς τὴν αἵρεσίν,εἰς τὴν ἀρνησιντοῦ παρελθόντος, εἰς τὴν λύτρωσιν ἀπὸ τὸν κονφορμισμὸν καὶ τὴν δημαγωγίαν, θὰ δημιουργήσουν διὰ τὰς Ἡνωμένας Πολιτείας τὴν ἀκτινοβολίαν ποὺ τοὺς ἀξίζει καὶ τὴν ὁποίαν χρειαζόμεθα περισσότερον καὶ ἀπὸ τὰς ἰδίας, ἡμεῖς οἱ ἄλλοι ἐλεύθεροι λαοί.

Διὰ κάθε θέμα σχηματίζεται εἰδικὴ πλειοψηφία, ἀσχετη μὲ τὰ κόμματα καὶ διὰ τοῦτο, λέγεται, ὅτι τὴν Ἀμερικὴν τὴν κυβερνᾶ πάντοτε ἀνεξαρτήτως κομμάτων μία πλειοψηφία λογικῶν ἀνθρώπων, ἀντιτιθεμένων εἰς τὰ ἄκρα.

Τρίτον ἐμπόδιον εἶναι ἡ δυσπιστία τῶν «ἐπενδεδυμένων συμφερόντων» πρὸς κάθε μεταρρύθμισιν ἐνθυμίζουσαν τὴν πολιτικὴν τοῦ Φραγκλίνου Ροὺζβελτ. Πρὸς τὴν κατεύθυνσιν αὐτὴν ἠμπορεῖ νὰ τὸν ὠθήσῃ καὶ ἡ ἐπιθυμία ποὺ γεννᾶται συνήθως εἰς τοὺς ἐπιτυγχάνοντας πολιτικοὺς νὰ ἀπαλλαγοῦν τῶν ἱκανωτέρων φίλων τους καὶ τοὺς ἐνθυμίζουν, μὲ τὴν ὕπαρξίν των, τὰς ἰδικάς των ἀτελείας καὶ νὰ ἀγκαλιάσουν τοὺς χθεσινοὺς των ἀντιπάλους ποὺ ἔχοντες τὸ συναίσθημα τοῦ ἡττημένου εἶναι εἰς τὴν ἀρχὴν τοὐλάχιστον, περισσότερον ὑποτακτικοὶ καὶ δουλόφρονες.

Τέταρτον, τέλος, καὶ σοβαρώτατον ἐμπόδιον εἰς τοὺς προσανατολισμοὺς τοῦ κ. Κέννεντυ εἶναι ἡ «κρίσις» τοῦ δολλαρίου. Οἱ Ἀμερικανοὶ τὴν ἔπαθαν ὅπως ὁ μαθητευόμενος μάγος τοῦ Γκαῖτε. Καθώρισαν μόνοι τους, πρὸ ἐτῶν, χωρὶς κανένα δὲ ἐπιστημονικὸν ἢ οὐσιαστικὸν κριτήριον τὸν ἀριθμὸν τῶν 18 δισεκατομμυρίων δολλαρίων, δηλαδὴ τὰ 40% τοῦ διεθνοῦς ἀποθέματος χρυσοῦ, ὡς τὸ σημεῖον ἀσφαλείας τοῦ καλύμματός των. Καὶ τώρα ποὺ προσεγγίζεται τὸ σημεῖον αὐτὸ ἀσφαλείας ἤρχισε ἕνας ἀδικαιολόγητος μέν, βέβαιος ὅμως, πανικός, διὰ τὸ μέλλον τοῦ δολλαρίου.

Ἀλλὰ δὲν εἶναι ἀναγκαία ἡ ὑποτίμησις τοῦ δολλαρίου, ἐφόσον ὅμως οἱ δυτικοὶ σύμμαχοι καὶ ἰδίως ἡ Γερμανία δὲν ἐπιδιώξουν διὰ τῶν κεντρικῶν τους Τραπεζῶν, τὴν μετατροπὴν εἰς χρυσὸν τῶν εἰς δολλάρια ἀποθεμάτων των, ἰδίως δὲ εἰς αὐτὸ τὸ κρίσιμον δίμηνον κατὰ τὸ ὁποῖον ὁκ. Κέννεντυ δὲν θὰ ἔχῃ ἀκόμη τὴν δύναμιν νὰ λάβῃ ριζικὰ μέτρα. Φαντάζεται κανεὶς, ὅμως εὔκολα ποῖον ὅπλον ἀποτελεῖ εἰς χεῖρας τοῦ κ. Ἀντενάουερ ἡ ἐξάρτησις τῆς τύχης τοῦ δολλαρίου ἀπὸ αὐτὸν διὰ νὰ ἐπιδιώξῃ νὰ διαμορφώσῃ τὴν πολιτικὴν τοῦ κ. Κέννεντυ διὰ τὸ Βερολῖνον κατὰ τὰς ἀπόψεις του! Καὶ εἰς θέσιν ἀνάλογον μὲ τὴν τῆς Γερμανίας εὑρίσκονται καὶ ἄλλαι χῶραι.

Ἡ δύναμις τοῦ χαρακτῆρος τοῦ νέου Προέδρου θὰ ὑποστῇ λόγω τῶν ἐμποδίων αὐτῶν σκληρὰν δοκιμασίαν. Ὁ ἐλεύθερος κόσμος εὔχεται νὰ ἐξέλθῃ καὶ ἀπὸ αὐτὴν τὴν δοκιμασίαν νικητής.

Ἡμεῖς οἱ Ἕλληνες ἰδιαιτέρως ἔχομεν καὶ εἰδικοὺς λόγους νὰ τὸ εὐχώμεθα. Ἡ θέσις μας εἰς τὴν Ἀτλαντικὴν Μεσόγειον δὲν νομίζομεν ὅτι ἐξετιμήθη ἐπαρκῶς κατὰ τὸ πρόσφατον παρελθόν. Τὰ γεγονότα εἰς τὴν γείτονα Τουρκίαν καὶ ὅσα ἔγιναν καὶ ὅσα εἶναι ἐνδεχόμενον νὰ λάβουν χώραν πρέπει νὰ δώσουν τὴν εὐκαιρίαν ἐπανεξετάσεως τῆς σημασίας τῆς χώρας μας εἰς τὸ πλαίσιον τοῦ ἐλευθέρου κόσμου. Μία δὲ ρεαλιστικὴ ἀντιμετώπισις τῆς ὅλης ἐξωτερικῆς πολιτικῆς τῶν Ἡνωμένων Πολιτειῶν δὲν ἠμπορεῖ παρὰ νὰ ὁδηγήσῃ εἰς ἐπανεξέτασιν καὶ εἰς ἐπαναξιοποίησιν τῆς σημασίας τῆς Ἑλλάδος, ἡ ὁποία ἐθεωρήθη μετὰ τὴν ἀτυχῆ «λύσιν» τοῦ Κυπριακοῦ, μὲ τὸ ὁποῖον κακῶς συνεδυάσθη τὸ ὅλον ἑλληνικὸν πρόβλημα, ὅτι ἔπαυσε νὰ παρουσιάζῃ ἰδιαίτερον ἐνδιαφέρον. Ἡ Ἑλλὰς εἶναι ἐν τούτοις, ὁ ἐντιμότερος σύμμαχος τῆς Δύσεως θυσιάζουσα πολλάκις χάριν τῶν οἰκονομικῶν δυνάμεων ποὺ ἐπηρεάζουν τὴν πολιτικὴν τῆς Δύσεως καὶ ζωτικὰ ἀκόμη οἰκονομικά της συμφέροντα διότι δὲν ἐμιμήθη π. χ., τὴν Ἰταλίαν ποὺ συνεφώνησε νὰ ἀγοράζῃ ἀπὸ τὴν Σοβιετικὴν Ἕνωσιν τὰ 20% τῶν ἀναγκῶν της εἰς πετρέλαια ἐπὶ μίαν πενταετίαν καὶ φυσικὰ εἰς ἀρίστην τιμήν. Ἀλλὰ εἶναι ἡ Ἑλλὰς καὶ ἡ χώρα ποὺ ἔχει, λόγω τῶν συνεχῶν ἐπικρεμαμένων ἐπ' αὐτῆς κινδύνων, καὶ ἀνάγκην ἰδιαιτέρας στοργῆς.

Τὸ πνεῦμα τοῦ «ὅλα πηγαίνουν καλὰ» εἶναι τὸ πνεῦμα τῆς χθὲς κατὰ τοῦ ὁποίου ἐξηγέρθη ὁ κ. Κέννεντυ. Διὰ τὴν Ἑλλάδα μάλιστα περικλείει μεγάλους κινδύνους. Βεβαίως παίζομεν εἰς πολλὰ καὶ ἡμεῖς καὶ πρέπει καὶ ἡμεῖς νὰ ἐξυπνήσωμεν ἀπὸ τὸν ἀκινητισμόν μας καὶ τὴν ἱκανοποίησίν μας διὰ τὴν πλαστὴν μας εὐημερίαν, νὰ παύσωμεν νὰ ὁμιλοῦμεν διὰ τὴν ἀνύπαρκτον πλέον σήμερον αὔξησιν τοῦ ἐθνικοῦ μας εἰσοδήματος κατὰ 6%, ὅπως λέγει ὁ κ. Χάγκερτυ, ἐνῶ ὁ κ. Ζολώτας τὴν ὑπολογίζει, ὀρθῶς, διὰ τὸ 1958 εἰς 2,4% καὶ νὰ ἀνασκουμπωθῶμεν εἰς μίαν νέαν προσπάθειαν οἰκονομικῆς ἀνασυγκροτήσεως ἀλλὰ καὶ ἠθικῆς ἐξυγιάνσεως. Ἀλλοίμονον ὅμως, ἂν τὰ ἰδικά μας ἐλαττώματα τὰ μεταβάλλουν εἰς γραμμὴν τῆς πολιτικῆς των ἔναντι ἡμῶν οἱ μεγάλοι φίλοι! Δὲν θὰ ἀκολουθοῦν τότε ρεαλιστικὴν πολιτικήν. Πόσον ρεαλιστικώτερος πράγματι ὑπῆρξεν ὁ Γερμανὸς Καγκελλάριος κ. Ἀντενάουερ, δηλώνων διὰ λόγους ἀδιάφορον ποίους, τὴν ἰδίαν ἡμέραν τῆς ὁμιλίας τοῦ κ. Χάγκερτυ ὅτι «ἔχει πλήρη κατανόησιν τῶν δυσκολιῶν μὲ τὰς ὁποίας παλαίει ἡ Ἑλλάς».

ὁ κ. Γρηγόριος Κασιμάτης

Ἡ αἵρεσις δὲν σημαίνει ἀνατροπὴν. Καὶ ἀσφαλῶς θὰ ἀπογοητευθοῦν ὅσοι ἀναμένουν ἀπὸ τὸν ἐκλεγέντα πρόεδρον ἐπαναστατικὰς μεταβολὰς εἰς τὰ πράσωπα, ἰδίως ὅσοι εἰς τὴν Ἑλλάδα ἀνέμενον ὡς πρώτην μεταβολὴν τὴν ἀντικατάστασιν τοῦ κ. Ἄλλεν Ντάλλες, τὸν ὁποῖον ἀντιπαθοῦν λόγω ὀνόματος, διότι ἡ ἀκαμψία καὶ ἡ ἐπιμονὴ τοῦ μακαρίτου ἀδελφοῦ του εἰς ἐσφαλμένα δόγματα, τὰ ὁποῖα ἐν τούτοις οὔτος εἰλικρινῶς ἐπίστευε, τόσας συμφορὰς εἰς τὴ πρόσφατον παρελθὸν ἔκα παρελθόν που φοεοῦμαι ὅτι θὰ ἔχῃ συνεπείας καὶ διὰ τὸ μέλλον μᾶς ἐπεσώρευσε. Οἱ Ἕλληνες αὐτοὶ ἀγνοοῦν ἴσως ὅτι καὶ ὁ κ. Ἄτσεσον εἶχε ἐπὶ τοῦ κρισίμου δι' ἡμᾶς θέματος τὰς ἰδίας ἀντιλήψεις καὶ ὅτι αὐτὸς εἶναι ὁ ἀρχικὸς ἀρχιτέκτων τῆς φιλοτουρκικῆς πολιτικῆς.

Ἡ αἵρεσις σημαίνει ἐπανάστασιν εἰς τὰς ψυχάς. Προσαρμογὴν τοῦ δόγματος πρὸς τὴν ἀλήθειαν, δηλαδὴ πρὸς τὰ πράγματα. Ἀλλαγὴ τῶν πνευμάτων τῶν ἀνθρώπων. Ὅπως ἡ πνοὴ ἑνὸς Μάκ Μίλλαν ἤλλαξε εἰς τὴν Ἀγγλίαν τοὺς συντηρητικοὺς καὶ ἔκαμε τὴν πολιτικήν τους πολλὲς φορὲς προοδευτικωτέρην ἀπὸ τὴν πολιτικὴν καὶ αὐτῶν τῶν ἐργατικῶν, Ἐτσι καὶ ἡ θέλησις τοῦ νέου Προέδρου καὶ τῶν συνεργατῶν του ἠμπορεῖ νὰ ἀλλάξῃ τὴν ψυχολογίαν τοῦ ἀμερικανικοῦ λαοῦ καὶ νὰ τοῦ δώσῃ τὴν πίστιν εἰς τὸ διεθνὲς ἔργον που ἔχει ἀπὸ τὰ πράγματα κληθῆ νὰ ἐπιτελέσῃ.

Αἵρεσις εἶναι τὸ ξύπνημα. Ἡ ὕρεσις νέων μεθόδων ποὺ νὰ ἀχρηστεύουν τὰ ἀνώφελα «ὄχι» εἰς κάθε προσπάθειαν συνεννοήσεως μὲ τοὺς ἀντιπάλους μας, διότι τότε ἡ συνεννόησις θὰ γίνῃ μὲ χειρότερους ὅρους. Ἡ μετάβασις ἀπὸ τὴν ἀμυναν εἰς τὴν ἐπίθεσιν εἰς ὅλους τοὺς τομεῖς. Καὶ τὸν διεθνῆ καὶ τὸν κοινωνικὸν καὶ τὸν οἰκονομικόν.

Θὰ παύσῃ τότε ὁ ἐλεύθερος κόσμος νὰ ἀναρύνεται μὲ τὸ δίλημμα: πόλεμος ἢ ψυχρὸς πόλεμος, ποὺ εἶναι ἀναπότρεπτος σημερινὴ πραγματικότης. Θὰ παύσῃ νὰ νομίζῃ ὅτι ὁ στεῖρος ἀντικομμουνισμὸς εἶναι τὸ μοναδικὸν εἰσιτήριον διὰ τὴν ἀμερικανικὴν συμπάθειαν καὶ θὰ ἀποδυθῇ εἰς μίαν θετικὴν προσπάθειαν ὀργανώσεως τῶν πολιτικῶν καὶ κοινωνικῶν θεσμῶν του.

Παρακολουθῶν τὰς ἐξελίξεις τῆς ἀμερικανικῆς ζωῆς κατὰ τὰ τελευταῖα ἔτη ἐπίστευα ὅτι ὁ κ. Νίξον θὰ ἐφήρμοζε, τυχὸν ἐκλεγόμενος πολιτικὴν ἀντίθετον πρὸς τὴν πολιτικὴν τοῦ Προέδρου Ἀϊζενχάουερ ποὺ ἦταν μία πολιτικὴ ἐντίμου φιλειρηνικοῦ ἀκινητισμοῦ.

Ὁ κ. Κέννεντυ ἔχει καὶ ὁ ἴδιος πολλὰ ἐμπόδια νὰ ὑπερπηδήσῃ.

Τὸ πρῶτον ἐξ αὐτῶν εἶναι ἡ ψυχολογία τῆς ἰσοψηφίας. Διὰ διαφόρους, ἀδιαφόρους δὲ πλέον σήμερον λόγους, ὁ ἀμερικανικὸς λαὸς ἐξέλεξε τὸν κ. Κέννεντυ μὲ πρωτοφανῶς ἀσήμαντον πλειοψηφίαν ἡ ὁποία μοιραίως θὰ τὸν καταστήσῃ πολὺ προσεκτικόν. Εἰς τὴν πραγματικότητα ὑπολογιζομένων καὶ τῶν δοθεισῶν εἰς τρίτους ψήφων, δὲν ἐπέτυχε οὔτε τὸ 50% τοῦ συνόλου τῶν ψηφισάντων. Μὲ τὴν ἰδίαν κατάταξιν τῶν ψήφων, κατανεμομένων εἰς ἄλλας περιοχάς, θὰ ἠδύνατο νὰ ἐκλεγῇ καὶ ὁ κ. Νίξον. Εἶναι δὲ πλέον σαφές, ὅτι ἂν ὑποψήφιος τῶν Ρεπουμπλικανῶν ἦτο ὁ Ροκφέλλερ, θὰ εἶχε ἐξασφαλισμένην τὴν ἐκλογήν.

Τὸ δεύτερον ἐμπόδιον εἶναι τὸ κόμμα τοῦ κ. Κέννεντυ. Ὁ Νότος, δηλαδὴ αἱ Νότιαι Πολιτεῖαι εἶναι ὑπερβολικὰ συντηρητικαί, ἰδίαι εἰς τὸ κρίσιμον θέμα τῆς θέσεως τῶν μαύρων καὶ τῶν δικαιωμάτων των. Εἶναι γνωστὸν ὅτι εἰς τὰς Ἡνωμένας Πολιτείας δὲν ὑπάρχει ἡ ἔννοια τῆς κομματικῆς πειθαρχίας εἰς τὸ Κογκρέσσον, δὲν σημαίνει δὲ πολλὰ πράγματα τὸ ὅτι ἔχει τὴν πλειοψηφίαν τὸ κόμμα τοῦ Προέδρου.

Μικρὰ νέα

Ὁ καιρὸς βεβαίως ἐψύχρανε ἀρκετὰ καὶ πολλὲς βροχὲς εἴχαμε τὶς τελευταῖες ἡμέρες.

—Γεγονὸς ὅμως παραμένει, ὅτι ἀκόμη βαρυχειμωνιὰ δὲν εἴδαμε, ἐνῶ εἰς ἄλλας χώρας θύελλαι, χιόνια καὶ πλημμύρες προκαλοῦν κατὰ ἑκατοντάδας νεκροὺς καὶ τραυματίας.

—Ὁπωσδήποτε ἰδιαιτέρως ἀξίζει νὰ σημειωθῆ, ὅτι τὸ κλίμα τῶν Πατρῶν ἀπὸ ἀπόψεως βροχῶν ἄλλαξε.

—Καὶ ὅτι ὁμοιάζει μὲ ἐκεῖνο τῶν Ἀθηνῶν.

—Πράγματι ὅ,τι καιρὸ κάνει στὴν Ἀθήνα, τὸν ἴδιο καιρὸ κάνει καὶ στὴν Πάτρα.

—Αἱ διαλέξεις καὶ μάλιστα ὑψηλοῦ ἐπιπέδου διαδέχονται ἡ μία τὴν ἄλλην.

—Ἐννοεῖται, ὅτι αἱ Πάτραι ἦσαν ἀνέκαθεν ἡ πόλις μὲ τὰς περισσοτέρας διαλέξεις.

—Εἶναι κάτι ποὺ τιμᾶ ὅλως ἰδιαιτέρως τὰς ὀργανώσεις καὶ συλλόγους τῆς πόλεως.

—Ἡ ἀντικατάστασις τῶν πλακῶν εἰς τὴν περιμετρικὴν τῆς πλατείας Γεωργίου τοῦ Α' συνεχίζεται γοργῶς.

—Ἔτσι καὶ ἡ πλατεῖα αὐτή, ἡ μεγαλυτέρα καὶ κεντρικωτέρα τῆς πόλεως ἀποκτᾶ ὡραιοτέραν ἐμφάνισιν

—Ἐν τῷ μεταξὺ συνεχίζονται αἱ προετοιμασίαι καὶ διὰ σειρὰν ἄλλων ἔργων, τὰ ὁποῖα θὰ γίνουν μὲ τὰ χρήματα τὰ ὁποῖα ἡ κυβέρνησις χορηγεῖ εἰς τὸν Δῆμον μέσω τοῦ Ο.Α.Α. Α.

—Ἕνα ἐκ πρώτης ὄψεως τοὐλάχιστον, δίκαιον παράπονον διατυπώνουν οἱ ὀδηγοὶ ταξί.

—Ὅτι οἱ ἰδιοκτῆται «Ι. Χ.» αὐτοκινήτων ἀπὸ εὐγένειαν καὶ καλωσύνην, μετὰ ἀπὸ τὰς διαφόρους παραστάσεις τῶν κινηματογράφων ἢ ἄλλων συγκεντρώσεων, παραλαμβάνουν, φυσικά, δωρεάν, καὶ τοὺς φίλους των....πρὸς διανομὴν κατ' οἶκον.

—Καὶ ἔτσι τὰ ἀγοραῖα χάνουν ὄχι μόνον ποὺς «ἰωταχῆδες» ποὺ διαρκῶς πολλαπλασιάζονται, ἀλλὰ καὶ τοὺς φίλους των, οἱ ὁποῖοι ἐπίσης ἀριθμητικοὺς διογκοῦνται.

—Μιὰ ὁλόκληρη μυρμηγιὰ μαθητῶν καὶ μαθητριῶν πλημμυρίζει τὴν ὁδὸν Κορίνθου τὰς μεσημβρινὰς ὥρας ὅταν οὗτοι ἐπιστρέφουν μετὰ τὸ σχόλασμα τοῦ Α' Γυμνασίου εἰς τὰς οἰκίας των.

—Μιὰ μυρμηγκιὰ παιδιῶν κατὰ τὸ πλεῖστον ἀπρόσεκτων ποὺ σὲ χίλιους δύο κινδύνους ὑπόκεινται ἀπὸ τὶς ἑκατοντάδες τὰ τροχοφόρα.

—Κάποια μέριμνα λοιπὸν θὰ πρέπει νὰ ληφθῆ, κάποιο ὄργανον θὰ πρέπει τοὐλάχιστον νὰ τοὺς ὑποδεικνύει ὅτι θὰ πρέπει νὰ βαδίζουν ἄπο τὸ πεζοδρόμιον καὶ ὄχι καταμεσῆς τοῦ δρόμου, ὅπως γίνεται σήμερα.

Γωνιὰ τοῦ Βιβλίου
Τηλεφ. 23-96
Κάρτες σὲ πλουσία συλλογή.
Ἀτζέντες Καλαμίες ἡμερολόγια.
Βιβλία-δῶρα.
Τμῆμα Χαρτοπωλείου: Χρήσιμα δῶρα γιὰ παιδιὰ καὶ μεγάλους.
ΠΟΙΟΤΗΤΕΣ ΕΚΛΕΚΤΕΣ
ΤΙΜΕΣ ΕΞΑΙΡΕΤΙΚΕΣ
ΑΓ. ΝΙΚΟΛΑΟΥ 16-ΠΑΤΡΑΙ

ΣΧΟΛΗ ΣΩΦΕΡ
Κολοκοτώνη 34 (Γκαράζ)
Τηλέφωνον 23—45 Πάτραι

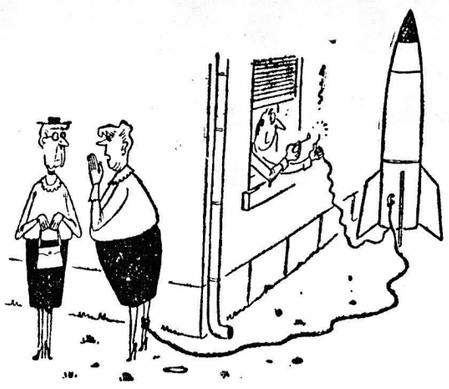

—Δὲν ξέρω γιατί, ἔχω τὴν ἐντύπωσι ὅτι θέλει νὰ μὲ ἀπομακρύνῃ!

Ciné Elite

ΣΗΜΕΡΟΝ 4—12

Ἡ Σκώτλαντ Γυάρντ σὲ συναγερμό.
Μυστηριώδης δολοφόνος ποὺ τρομοκρατεῖ ἀπ' ἄκρου σ' ἄκρου τὸ Λονδῖνον.

Γοργὴ δρᾶσι—Καταπληκτικὲς περιπέτειες

ΤΟ ΚΥΝΗΓΙ ΤΟΥ ΔΟΛΟΦΟΝΟΥ ΤΗΣ ΜΑΥΡΗΣ ΣΚΙΑΣ

Μὲ τοὺς
ΛΗ ΠΑΤΕΡΣΟΝ
ΡΟΝΑ ΑΝΤΕΣΟΝ
Ἔρχεται....Ποιός;
Ο ΤΖΕΡΥ ΛΙΟΥΙΣ ΣΤΟΝ ΚΟΣΜΟ ΤΩΝ ΠΛΑΝΗΤΩΝ
Ἀναμείνατε....

ΜΑΣΚΩΤ ;

Ἐκδόσεις

ΑΙ «ΑΚΤΙΝΕΣ»

Ἐκυκλοφόρησε τὸ τεῦχος Δεκεμβρίου τοῦ περιοδικοῦ «Ἀκτῖνες». Ἀπὸ τὰ περιεχόμενα: «Τὸ πρόβλημα τῆς προσωπικῆς ζωῆς» τοῦ κ. Α. Γιαννουλάτου, «Ἕνας διάλογος μεταξὺ ἰατροῦ καὶ ἀρρώστου» τοῦ κ. Πὼλ Τουρνιέ, «Ἡ κρίσις εἰς τὴν ἀγωγήν» τοῦ κ. Ἀρ. Α. Ἀσπιώτη, «Ἀγάπη καὶ Ἐλευθερία» τοῦ κ. Χ. Γιανναρᾶ, «Ὁ ἐργαζόμενος ὡς προσωπικότης» τοῦ κ. Ι. Πολίτη, «Ἡ πνευματικὴ καὶ καλλιτεχνικὴ ζωὴ τοῦ μηνός» τοῦ κ. Μελῆ Νικολαΐδη. Ἀπόψεις, ἐπιστολαί, τὸ θέατρο τῆς ζωῆς, λογοτεχνικὴ ὕλη κλπ. συμπληρώνουν τὸ νέον τεῦχος.

ΔΗΜΟΤΙΚΟΝ ΘΕΑΤΡΟΝ

ΣΗΜΕΡΟΝ
Ὑπὸ τὴν προστασίαν τοῦ Δημάρχου κ. ΝΙΚ. ΒΕΤΣΟΥ
Η ΜΕΓΑΛΗ ΣΥΝΑΥΛΙΑ
ΤΗΣ ΕΛΦΡΑΣ ΟΡΧΗΣΤΡΑΣ
ΤΟΥ ΕΘΝΙΚΟΥ ΙΔΡΥΜΑΤΟΣ
ΡΑΔΙΟΦΩΝΙΑΣ
40 ΕΚΤΕΛΕΣΤΑΙ
5 ΑΣΤΕΡΙΑ
ΤΟΥ ΡΑΔΙΟΦΩΝΙΚΟΥ
ΣΤΑΘΜΟΥ ΑΘΗΝΩΝ
ΓΙΟΒΑΝΑ
ΝΑΝΤΙΑ ΚΩΝΣΤΑΝΤΟΠΟΥΛΟΥ
ΚΑΡΤΕΡ
ΒΟΓΙΑΤΖΗΣ
ΔΗΜΑΣ
Ὑπὸ τὴν διεύθυνσιν τῶν μαέστρων
ΠΛΕΣΣΑ
ΜΩΡΑΚΗ
Τὸ πρόγραμμα θὰ παρουσιάσῃ ἡ πρωταγωνίστρια τοῦ θεάτρου καὶ κινηματογράφου
ΜΑΡΩ ΚΟΝΤΟΥ
ΑΠΟΓΕΥΜΑΤΙΝΗ Ὥρα 7.15
ΒΡΑΔΥ Ὥρα 10.15
Ἐλάχιστοι ἐναπομείνασαι θέσεις εἰς τὸ ταμεῖον τοῦ θεάτρου. Τηλέφωνον 36—13

ΓΕΩΡΓΙΟΣ Θ. ΣΙΓΑΛΟΣ
ΕΙΔΙΚΟΣ ΒΙΟΧΗΜΙΚΟΣ
Ἀδειοῦχος Ἀνωτάτου Ὑγειονομικοῦ Συμβουλίου καὶ Ὑπουργείου Ὑγιεινῆς.
Εἰδικῶς σπουδάσας εἰς Παρισίους καὶ Στοκχόλμην Μέλος τῆς Διεθνοῦς Βιολογικῆς Ἑταιρείας, τέως Ὀργανωτὴς Κρατικῶν Μικροβιολογικῶν Ἐργαστηρίων.
Ἐργαστήρια ἀναλύσεως αἵματος, οὔρων κ.λ.π,
ΒΙΟΛΟΓΙΚΑ ΕΡΓΑΣΤΗΡΙΑ ΠΑΤΡΩΝ
Γούναρη 41 — Τηλ. 40 — 61
Ἀναλύσεις αἵματος, οὔρων κ.λ.π. ὡς καὶ Λιπιδογραφήματα διὰ τὴν μέτρησιν τῆς ἀρτηριοσκληρώσεως. Πρωτεϊνογραφήματα διὰ τὴν δοκιμασίαν τῆς λειτουργικότητος τοῦ ἥπατος. Ἐρυθρογραφίαι (μεγέθυνσις ἐρυθρῶν μέχρι 30.000 φοράς) διὰ τὸν καθορισμὸν τοῦ εἴδους τῆς ἀναιμίας. Μετρήσεις ραδιενεργείας ἱαματικῶν ὑδάτων δι' εἰδικῶν μετρητῶν ἀκριβείας (ΓΚΑΙΓΚΕΡ).
(Ἑκάστη ἐξέτασις ὀρυκτοῦ διὰ οὐ, ράνιον ἢ ἄλλης ἀκτινοεργοῦς οὐσίας δρχ. 100).

ΕΠΑΓΓΕΛΜΑΤΙΚΑ ΨΥΓΕΙΑ - ΒΙΤΡΙΝΑΙ
"ΑΠΟΣΤΟΛΟΥ"
Κατασκευασμένα μὲ ἄριστα ὑλικά.
Σὲ νέους τύπους.
Μὲ μοντέρνα ἐμφάνισιν
Διὰ
ΚΡΕΟΠΩΛΕΙΑ-ΙΧΘΥΟΠΩΛΕΙΑ-ΠΑΝΤΟΠΩΛΕΙΑ-ΖΑΧΑΡΟΠΛΑΣΤΕΙΑ-ΜΠΑΡ.
Ἀπολύτως ἠγγυημένα καὶ μὲ εὐκολίας πληρωμῆς.
ΑΠΟΚΛΕΙΣΤΙΚΟΣ ΑΝΤΙΠΡΟΣΩΠΟΣ
ΝΙΚΟΣ Μ. ΤΣΑΤΗΡΗΣ
Ρήγα Φερραίου 34 — Τηλ. 34—96
ΠΑΤΡΑΙ

ΝΕΟΝ ΣΤΕΓΑΝΩΤΙΚΟΝ ΤΑΡΑΤΣΩΝ ΚΑΙ ΤΟΙΧΩΝ
"ΣΕΝΤΟ Νο 16"
Φθηνὸ ἀποτελεσματικό, λευκό, εὔκολο στὴ χρῆσι. Μὲ 5 δραχ. καλύπτετε 2 τ. μ. ταράτσας. Ζητήσατέ το ἐπιμόνως ἀπὸ ὅλα τὰ καταστήματα χρωμάτων.
Πληροφορίαι καὶ ὁδηγίαι
Γενικὴ Ἀντ)πεία ΠΑΤΡΩΝ — Μαιζῶνος 69—τηλ. 24—12
Α. ΜΠΙΡΗΣ

ΕΝΑΣ ΠΑΤΡΙΝΟΣ ΔΙΔΝΤΗΣ ΠΡΟΓΡΑΜΜΑΤΟΣ ΝΕΟΤΗΤΟΣ ΤΗΣ ΧΑΝ

ΓΟΥΕΣΤ ΣΠΡΙΝΓΚΦΗΛΝΤ. Ὁ γενικὸς γραμματεὺς τῆς ΧΑΝ Μετροπόλιταν Σπρίνγκφῆλντ Ἔμιλ Φῶμπερτ ἀνεκοίνωσε τὸν διορισμόν, εἰς τὴν θέσιν τοῦ διευθυντοῦ τοῦ Προγράμματος Νεότητος τῆς ΧΑΝ Γουέστ Σπρίνγκφηλντ, τοῦ νεαροῦ Ἕλληνος Μαρίου Σακελλῆ.

Ὁ Σακελλῆς ἐγεννήθη εἰς τὴν πόλιν Πάτραι τῆς Ἑλλάδος τὸ ἔτος 1937. Εἶναι υἱὸς τοῦ Ἰωάννου καὶ τῆς Σοφίας Σακελλῆ τὸ γένος Ἀνδρέου Φ. Σπηλιωτοπούλου καὶ ἐγκατεστάθη μετὰ τῆς οἰκογενείας του εἰς Ἡνωμένας Πολιτείας εἰς ἡλικίαν 9 ἐτῶν.

Παρηκολούθησε τὰ πρῶτα σχολικὰ μαθήματα εἰς τὰς Πάτρας εἰς τὸ

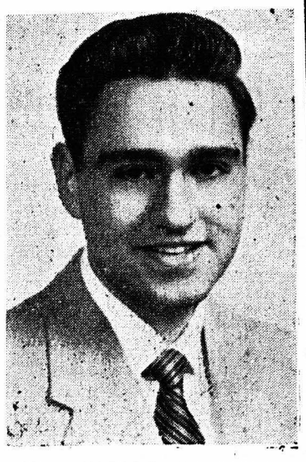

Ὁ κ. ΜΑΡΙΟΣ ΣΑΚΕΛΛΗΣ

Ἐκπαιδευτήριον Σωτηρχοπούλου καὶ κατόπιν εἰς τὸ Ἑλληνικὸν σχολεῖον τοῦ Σπρίνγκφηλντ. Ἀπεφοίτησεν τῆς Σχολῆς Ἀνωτέρων Κλασσικῶν σπουδῶν εἰς Σπρίνγκφηλντ καὶ τὸν Ἰούνιον ἔλαβεν τὸ δίπλωμα τοῦ Δόκτορος τῶν Ἐπιστημῶν διὰ διαχείρισιν ἐπιχειρήσεων καὶ διοίκησιν προσωπικοῦ ἀπὸ τὸ Διεθνὲς Ἀμερικανικὸν Κολλέγιον.

Διετέλεσεν βοηθὸς διευθυντοῦ τοῦ τμήματος Ψυχαγωγίας τοῦ Γουέστφηλντ Πάρκ Ντηπάρτμεντ καὶ εἶναι μέλος τῆς Ἐθνοφρουρᾶς Γουέστφηλντ

Ἐπίσης πρόκειται νὰ πρακολουθήσῃ μαθήματα προσανατολισμοῦ ἀποφοίτων τῆς ΧΑΝ εἰς τὸ Κολλέγον τοῦ Σπρίνγκφηλντ.

ΜΕΤΑΝΑΣΤΕΥΣΙΣ ΤΕΧΝΙΤΩΝ ΑΝΕΥ ΠΡΟΣΚΛΗΣΕΩΣ
ΔΙΑ ΓΙΟΧΑΝΝΕΣΜΠΟΥΡΓΚ ΚΕΗΠΤΑΟΥΝ ΤΡΑΝΣΒΑΛ ΚΛΠ.
Διὰ πληροφορίας ἀποταθῆτε εἰς τὸ Πρακτορεῖον «ΔΙΑΝΑ» Ἁγίου Ἀνδρέου 61 (Στοὰ Β. Μαρχυκοπούλου).

ΚΟΣΤΟΥΜΙΑ