ΕΞΑΣΕΛΙΔΟΣ

ΡΥΤΗΣ: ΑΝΔΡΕΑΣ ΒΡΗΣ

ΑΦΕΙΑ — ΤΥΠΟΓΡΑΦΕΙΑ
ΟΣ ΓΕΡΟΚΩΣΤΟΠΟΥΛΟΥ 30
ΜΟΣ ΤΗΛΕΦΩΝΟΥ 23 — 84
ΦΥΛΛΟΥ δραχμαί 1.50

ΕΘΝΙΚΟΣ ΚΗΡΥΞ

ΠΟΛΙΤΙΚΗ ΚΑΙ ΕΙΔΗΣΕΟΓΡΑΦΙΚΗ ΕΦΗΜΕΡΙΣ ΠΑΤΡΩΝ

ΔΕΥΤΕΡΑ
16 ΙΑΝΟΥΑΡΙΟΥ 1961
Ἀνατολή Ἡλίου 7.42 Δύσις 5.28
Προσκυν. ἁλύσεως Ἀποστ. Πέτρου

ΠΕΡΙΟΔΟΣ ΔΕΥΤΕΡΑ
Ἔτος 27ον. Ἀριθμὸς φύλλου 1778

ΠΡΟΣ ΕΛΛΗΝΟΒΡΕΤΤΑΝΙΚΑΣ ΣΥΝΟΜΙΛΙΑΣ

ΥΨΙΣΤΗΣ ΣΗΜΑΣΙΑΣ Η ΕΠΙΣΚΕΨΙΣ ΤΟΥ κ. ΚΑΡΑΜΑΝΛΗ ΕΙΣ ΛΟΝΔΙΝΟΝ

Ἡ Ἀγγλία αἰσθάνεται τὴν ἀνάγκην ὅπως ἐξασφαλίση τὴν φιλίαν τῆς Ἑλλάδος

ΑΘΗΝΑΙ. Καθ' ἃ τονίζεται ὑπὸ διπλωματικῶν κύκλων, τὸ ἀναγ ταξίδιον τοῦ πρωθυπουργοῦ ...ραμανλῆ εἰς Λονδῖνον, ὅπου θὰ συζητήσεις μὲ τὸν πρόεδρον τῆς ...νικῆς Κυβερνήσεως κ. Μάκ ...λαν, ἐνέχει σοβαρωτάτην σημα...σίαν ἐν ὄψει τῶν διαμορφουμένων νέων καταστάσεων εἰς τὴν διεθνῆ πολιτικήν.

Ἡ Βρετανικὴ θέσις, ἐναντι τῆς νέας πολιτικῆς τὴν ὁποίαν προτίθεται νὰ διαχαράξῃ εἰς τὰς διεθνεῖς σχέσεις, ὁ νέος πρόεδρος τῶν Ἡν. Πολιτειῶν κ. Κέννεντυ, καθίσταται τὸ ἐπίκεντρον τοῦ ἐνδιαφέροντος εἰς Εὐρώπην, Ἀφρικὴν καὶ Ἀσίαν καὶ ἀφ' ἑτέρου τὸ θέμα τοῦ ἀφοπλισμοῦ, ἐπιβάλλουν μίαν ἀναμέτρησιν τῆς βρετανικῆς δυνάμεως καὶ ἰδίως εἰς ποίας χώρας θὰ πρέπει νὰ στηρίζεται αὕτη.

Ἡ δεσπόζουσα θέσις τῆς Ἑλλάδος εἰς τὴν Ἀνατολικὴν Μεσόγειον, προσελκύει πάντοτε τὸ ἐνδιαφέρον τοῦ Λονδίνου, ἤδη δὲ διευθετηθέντος τοῦ Κυπριακοῦ, προσφέρεται πεδίον στενῆς συσφίγξεως τῶν σχέσεων, μετ ταξύ Μ. Βρετανίας καὶ Ἑλλάδος, δοθείσης μάλιστα τῆς περιπτώσεως ὅτι, αἱ Ἡν. Πολιτεῖαι, εὐνοοῦν τὴν Γερμανικὴν ἐπιρροὴν εἰς Ἑλλάδα καὶ Τουρκίαν λόγῳ τῆς προβλεπομένης ὑπαγωγῆς των εἰς τὴν Βόννην.

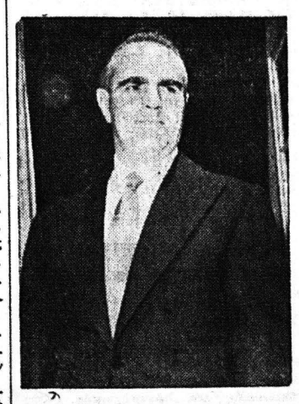

Ο κ. Κ. ΚΑΡΑΜΑΝΛΗΣ

Ο κ. Ε. ΑΒΕΡΩΦ

ΑΠΕΡΡΙΦΘΗ ΣΟΒΙΕΤΙΚΗ ΠΡΟΤΑΣΙΣ

ΜΑΧΑΙ ΣΥΝΕΧΙΖΟΝΤΑΙ ΕΙΣ ΚΟΓΚΟ

ΚΡΑΤΕΙΤΑΙ ΠΑΝΤΟΤΕ Ο ΠΑΤΡΙΣ ΛΟΥΜΟΥΜΠΑ

ΛΕΟΠΟΛΝΤΒΙΛ. Ὁ ὑπουργὸς Ἐξωτερικῶν τοῦ Κογκὸ κ. Μπομπόκο ἠπείλησε χθὲς ὅτι τὸ Κογκὸ θὰ διακόψῃ πᾶσαν συνεργασίαν μὲ τὰ Ἡνωμένα Ἔθνη, ἐὰν δὲν ληφθοῦν μέτρα διὰ τὴν ἐξουδετέρωσιν τῶν 600 ἀνδρῶν τῶν προσκειμένων εἰς τὸν Λουμουμπα καὶ εὑρισκομένων εἰς Μανούο.

Ἐξ ἄλλου διέψευσε τὰς πληροφορίας, ὅτι ὁ Λουμουμπα εἶχεν ἀφεθῆ ἐλεύθερος ἔστω καὶ δι' ὀλίγον.

Ἐν τῷ μεταξύ ἡ μάχη μεταξὺ δυνάμεων τοῦ ΟΗΕ καὶ ἀνδρῶν τῆς φυλῆς τῶν Μπαλούμπα εἰς Μανόνο συνεχίζεται, χθὲς δὲ ἐτραυματίσθησαν τρεῖς Σουηδοὶ στρατιῶται.

ΝΕΑ ΥΟΡΚΗ. Τὸ Συμβούλιον Ἀσφαλείας ἀπέρριψε χθὲς τὴν πρότασιν τῆς Σοβιετικῆς Ἑνώσεως διὰ ἧς κατεδικάζετο τὸ Βέλγιον, ὡς παρέχον ἐνίσχυσιν πρὸς τὰς δυνάμεις τοῦ συνταγματάρχου Μομπούτου. Ἡ πρότασις ἀπερρίφθη διότι δὲν συνεκέντρωσε τὰς ἀπαιτουμένας ἑπτὰ ψήφους, ἐψηφίσθη δὲ μόνον ἀπὸ τὴν Ρωσσίαν, Λιβανον καὶ Κεύλάνην. Τὸ Βέλγιον ἔχει παραδεχθῆ ὅτι παρέσχε βοήθειαν ἀλλὰ προσθέτει, ὅτι τὰ γεγονότα ἔχουν ἐξογκωθῆ καὶ ὅτι δὲν θὰ ἐπαναληφθῆ τοιοῦτον τι εἰς τὸ μέλλον. Κατόπιν τούτου ἡ Ρωσσία θὰ φέρῃ τὸ θέμα ἐνώπιον τῆς Γενικῆς Συνελεύσεως τοῦ ΟΗΕ.

ΔΙΑ ΤΗΝ ΠΡΟΣΕΧΗ ΤΡΙΕΤΙΑΝ

ΜΕΘΑΥΡΙΟΝ Η ΕΚΛΟΓΗ ΤΟΥ ΝΕΟΥ ΠΡΟΕΔΡΟΥ ΤΗΣ ΛΙΜ. ΕΠΙΤΡΟΠΗΣ

ΒΕΒΑΙΑ Η ΕΚΛΟΓΗ ΤΟΥ κ. Π. ΣΚΟΥΡΑ

Μεθαύριον Τετάρτην θὰ συνέλθουν, ὡς πληροφορούμεθα, εἰς πρώτην συνεδρίασιν τὰ μέλη τῆς Λιμενικῆς Ἐπιτροπῆς τῆ συμμετοχῇ καὶ τῶν διορισθέντων νέων μελῶν, προκειμένου συμφώνως τῷ Νόμῳ νὰ προβοῦν εἰς τὴν ἐκλογὴν τοῦ νέου προέδρου διὰ τὴν προσεχῆ τριετιαν.

Ἐξ ὅσων γνωρίζομεν δύνατα νὰ θεωρηθῇ βέβαιον, ὅτι πρόεδρος θὰ ἐκλεγῇ ὁ μετέχων τῆς ἐπιτροπῆς, ὡς ἐκπρόσωπος τοῦ Ἐμπορεβιομηχανικοῦ Ἐπιμελητηρίου συμπολίτης βιομήχανος κ. Πάνος Σκούρας.

Ὁ μέχρι τοῦδε πρόεδρος τῆς Λιμενικῆς Ἐπιτροπῆς κ. Ἀνδρ. Ζωϊόπουλος, ἔχει ἀπὸ μακροῦ τὴν ἐπιθυμίαν ὅπως μὴ ἐπανεκλεγῇ εἰς τὸ ἀξίωμα διὰ νὰ δώσῃ τὴν εὐκαιρίαν καὶ εἰς ἄλλους συμπολίτας νὰ προσφέρουν τὰς ὑπηρεσίας των πρὸς τὴν πόλιν.

Ο κ. Σ. ΜΑΡΚΕΖΙΝΗΣ ΤΟ ΣΑΒΒΑΤΟΝ ΕΙΣ ΠΑΤΡΑΣ

Ο κ. ΣΠ. ΜΑΡΚΕΖΙΝΗΣ

Τὴν ἑσπέραν τοῦ προσεχοῦς Σαββάτου 21ην τρέχοντος θὰ ἀφιχθῇ εἰς Πάτρας ὁ ἀρχηγὸς τοῦ Κόμματος τῶν Προοδευτικῶν κ. Σπ. Μαρκεζίνης, ὅστις τὴν ἑπομένην θὰ μεταβῇ εἰς Μεσολλόγιον καὶ Ἀγρίνιον, ὅπου θὰ ἐκφωνήσῃ βαρυσήμαντον πολιτικὸν λόγον.

Λόγῳ τῆς μὴ νομοθετικῆς του ρυθμίσεως

ΤΟ ΘΕΜΑ ΤΟΥ ΦΕΡΡΥ - ΜΠΩΤ ΔΙΑΤΡΕΧΕΙ ΚΑΙ ΠΑΛΙΝ ΕΞΑΙΡΕΤΙΚΩΣ ΣΟΒΑΡΟΝ ΚΙΝΔΥΝΟΝ

Ἀδύνατος ἡ ἐκτέλεσις μονίμων ἔργων προσγιαλώσεως

Κατὰ πληροφορίας μας προερχομένας ἀπὸ ἔγκυρον πηγὴν τῶν Ἀθηνῶν, τὸ θέμα τῆς κατασκευῆς μονίμων ἔργων ὑποδοχῆς καὶ ἐξυπηρετήσεως τῶν ἀφικνουμένων εἰς Πάτρας διὰ τῶν φέρρυ—μπώτ «Ἐγνατία» καὶ «Ἄππια» ξένων περιηγητῶν δὲν εὗρεν εἰσέτι τὴν λύσιν του καὶ τοῦτο διότι ἡ κυβέρνησις δὲν προέβη εἰσέτι εἰς τὴν νομοθετικὴν ρύθμισιν τοῦ ζητήματος ὡς θὰ ἔδει νὰ εἶχε συμβῆ ἀπὸ καιροῦ.

Ὑπὸ τὰς ἀνωτέρω συνθήκας, κατὰ τὰς ἰδίας πληροφορίας μας, ἡ Διοίκησις τοῦ Ἑλληνικοῦ Ὀργανισμοῦ Τουρισμοῦ παρὰ οἱανδήποτε θέλησιν της, ΔΕΝ ΔΥΝΑΤΑΙ νὰ προγραμματίσῃ τὴν ἐκτέλεσιν τουριστικῶν ἔργων εἰς Πάτρας. Τοῦτο δὲ διότι, πράγματι, δὲν εἶναι δυνατὸν νὰ ἀποφασισθῇ ἡ ἀντιμετώπισις προβλημάτων, σχετιζομένων μὲ τὴν προσέγγισιν τῶν φέρρυ—μπώτ εἰς Πάτρας, καθ' ὃν χρόνον ἀπὸ νομικῆς τοῦλάχιστον πλευρᾶς, δὲν ὑπάρχει τοιοῦτον τι ἐνδεχόμενον, δὲν ὑπάρχει δηλαδὴ νόμος, ὁ ὁποῖος νὰ ὁρίζῃ ὅτι ἐπιτρέπεται ἡ προσέγγισις τοῦ «Ἐγνατία» καὶ εἰς Πάτρας. Ἀποτέλεσμα τῆς ἐκκρεμότητος αὐτῆς ὑπῆρξεν,ὅτι ἡ Διοίκησις τοῦ Ε.Ο.Τ. συνελθοῦσα τὴν παρελθοῦσαν ἑβδομάδα εἰς συνεδρίασιν ἵνα προγραμματίσῃ καὶ νέα ἔργα, οὐδεμίαν ἀπόφασιν ἠδυνήθη νὰ λάβῃ περὶ Πατρῶν, ἐνῶ ἀντιθέτως, σημαντικῶν ποσῶν ἀπεφάσισε καὶ πάλιν τὴν διάθεσιν διὰ τὰς λιμενικὰς ἐγκαταστάσεις Ἠγουμενίτσης.

Ὑπὸ τὰς ἀνωτέρω συνθήκας θὰ πρέπει νὰ ληφθῇ ὑπ' ὄψιν, ὅτι καὶ ἡ γενομένη ἀνακοίνωσις πρὸ δεκαημέρου ὅτι ὁ ΕΟΤ ἐνέκρινε τὴν ἐκπόνησιν μελέτης μονίμων ἔργων ὑποδοχῆς τῶν ἀφικνουμένων εἰς Πάτρας περιηγητῶν διὰ τῶν φέρρυ—μπώτ, στερεῖται οἱασδήποτε σημασίας καὶ ὅτι κατὰ συνέπειαν οὐδὲν πρόκειται νὰ γίνῃ ἐν τῇ πράξει διὰ τὸν λόγον πάντοτε, ὅτι δὲν ἐπήλθεν εἰσέτι νομοθετικὴ ρύθμισις τοῦ ὅλου θέματος. Κατὰ τὰς ἰδίας, τέλος, πληροφορίας ἡ ὅλη προσπάθεια τοῦ ΕΟΤ καὶ τῆς τοπικῆς Τουριστικῆς Ἐπιτροπῆς τείνουν κατόπιν τῶν ἀνωτέρω εἰς τὸ πῶς ὁ παρερχόμενος χρόνος δὲν θὰ ἀφεθῇ ἀνεκμετάλλευτος. Καταβάλλεται δηλαδὴ προσπάθεια νὰ ἀρχίσῃ ἡ μελέτη τῶν ἔργων, εἰς τρόπον ὥστε ὅταν ἐπέλθῃ καὶ ἡ νομοθετικὴ τακτοποίησις τοῦ ζητήματος νὰ εἶναι ἕτοιμα τὰ πάντα ἀπὸ πλευρᾶς μελετῶν.

Δέον νὰ σημειωθῇ πάντως—καὶ αὐτὸ εἶναι τὸ μόνον ἐνθαρρυντικὸν ὅτι ἡ ΕΛΜΕΣ καὶ ἡ μετ' αὐτῆς συνεργαζομένη καὶ ἰδιοκτήτρια τοῦ «Ἀππια» ἰταλικὴ ἑταιρεία «Ἀδριάτικα», ὄχι μόνον ἔχουν συντάξῃ τὰ δρομολόγια τοῦ 1961, ὄχι μόνον ἔχουν περιλάβῃ καὶ τὰς Πάτρας καὶ δῆ δι' ἐξ προσεγγίσεις ἑβδομαδιαίως (ὡς ταῦτα ἐδημοσιεύθησαν εἰς προηγούμενον φύλλον τοῦ «Ἐθνικοῦ Κήρυκος») ἀλλὰ καὶ ἔχουν διανείμει καὶ ἔχουν ἀνακοινώσει ταῦτα εἰς ὁλόκληρον τὴν Εὐρώπην καὶ ἄλλας χώρας, εἰς τρόπον ὥστε νὰ μὴ εἶναι δυνατὴ πλέον οἱαδήποτε ὑπαναχώρησις.

Ἂς σημειωθῇ πάντως, ὅτι ἡ ἐνέργεια αὕτη δὲν ὑπῆρξεν αὐθαίρετος, ἀλλὰ συνέπεια τοῦ γεγονότος, ὅτι ὁ ΕΟΤ, κρίνων ὅτι αἱ προσεγγίσεις τῶν φέρρυ—μπώτ καὶ εἰς Πάτρας εἶναι ἀπαραίτητοι, οὐδεμίαν ἀντίρρησιν προέβαλεν εἰς τὰς δύο ἑταιρείας (ὡς θὰ ἠδύνατο νὰ πράξῃ ἐὰν τὸ εὗρισκε σκόπιμον) ὅταν αὗται ὑπέβαλον τὰ δρομολόγια τοῦ ἀρξαμένου ἔτους 1961.

Δέον νὰ ληφθῇ ὑπ' ὄψει πάντως, ὅτι ὁ θόρυβος τῶν Ἠπειρωτῶν καὶ τῶν ὄπισθεν αὐτῶν κρυπτομένων ἐναντίον τῆς προσεγγίσεως τοῦ φέρρυ—μπώτ καὶ εἰς Πάτρας ἐπανήγησε τελευταίως καὶ ὅτι δὲν θὰ πρέπει νὰ ἀποκλείεται ὅτι ἡ ὑπόθεσις τῶν Πατρῶν θὰ κινδυνεύσῃ ἂν δὲν ληφθοῦν ἐγκαίρως τὰ ἐπιβαλλόμενα νομοθετικὰ μέτρα.

Τὴν προσεχῆ Παρασκευὴν ὁ Πρόεδρος Ἀϊζενχάουερ θὰ παραδώσῃ τὴν ἐξουσίαν εἰς τὸν νεοεκλεγέντα Πρόεδρον κ. Κέννεντυ, ὁ ὁποῖος θὰ ἀντλάβῃ τὰ καθήκοντά του κατόπιν μεγαλοπρεποῦς καὶ ἐπιβλητικῆς τελετῆς, περὶ ἧς γράφομεν εἰς τὴν 3ην σελίδα. Εἰς τὴν φωτογραφίαν ἀριστερὰ ὁ ἀπερχόμενος Πρόεδρος κ. Ἀϊζενχάουερ καὶ δεξιὰ ὁ κ. Κέννεντυ κατὰ τὴν πρόσφατον μετὰ τὰς ἐκλογὰς πρώτην συνάντησίν των.

ΤΗΝ 29ην ΙΑΝΟΥΑΡΙΟΥ

Ἀρχίζουν ἔρευναι διὰ πετρέλαια εἰς Ζάκυνθον

Πληροφορούμεθα, ὅτι τὴν 28 τρέχοντος μηνὸς θὰ ἀφιχθοῦν εἰς Πάτρας 50 περίπου ἀντιπρόσωποι καὶ ἀνώτατοι ὑπάλληλοι τῆς ἑλληνοαμερικανικῆς ἑταιρείας «ΕΣΣΟ ΕΛΕΝΙΚ», οἱ ὁποῖοι τὴν ἑπομένην, 29ην Ἰανουαρίου, ἡμέραν Κυριακὴν θὰ ἀναχωρήσουν εἰς Ζάκυνθον, ἵνα παραστοῦν εἰς τὰ ἐγκαίνια τῶν γεωτρήσεων διὰ τὴν ἀνεύρεσιν πετρελαίων.

Ο κ. ΔΗΜΑΡΧΟΣ ΕΙΣ ΑΘΗΝΑΣ

Χθὲς τὸ ἀπόγευμα ἀνεχώρησεν εἰς Ἀθήνας διὰ τὴν προώθησιν διαφόρων ζητημάτων τοῦ Δήμου, ὁ Δήμαρχος κ. Ν. Βέτσος, ὁρίσας ὡς ἀντικαταστάτην κατὰ τὴν ἀπουσίαν του, τὸν Δημοτικὸν Σύμβουλον κ. Ἀνδρ. Ἰζίνην.

Ὁ ΑΣΟ θὰ ἀγοράσῃ οἰκόπεδον διὰ νὰ ἀνεγείρῃ ἐργοστάσιον

Εἴμεθα εἰς θέσιν νὰ γνωρίζωμεν ὅτι τὸ Διοικητικὸν Συμβούλιον τοῦ ΑΣΟ θὰ λάβῃ τὸν προσεχῆ μῆνα ὁριστικὴν ἀπόφασιν διὰ τὴν ἐπιλογὴν καὶ ἀγορὰν οἰκοπέδων, πλησίον τῶν Πατρῶν, ἐπὶ τοῦ ὁποίου θὰ ἀνεγερθῇ πρότυπον αὐτοῦ ἐργοστάσιον ἐπεξεργασίας καὶ συσκευασίας σταφίδος. Ἡ μελέτη διὰ τὸ νέον ἐργοστάσιον εἶναι ἕτοιμη ἀπὸ μακροῦ.

ΕΝΔΙΑΦΕΡΟΥΣΑ ΔΙΑΛΕΞΙΣ ΕΙΣ ΤΑ Λ. ΑΝΑΓΝΩΣΤΗΡΙΑ

Συμφώνως πρὸς τὸ δημοσιευθὲν πρόγραμμα διαλέξεων τῶν Λαϊκῶν Ἀναγνωστηρίων, σήμερον τὴν 8ην μ.μ. δίδεται εἰς τὴν παρὰ τῇ Δημοτικῇ Βιβλιοθήκῃ αἴθουσαν τοῦ ὁμίλου ἐνδιαφερουσα διάλεξις τοῦ συμπολίτου κ. Ἀνδρέου Γαλανάκη περὶ τῶν τελευταίων ἀνασκαφῶν εἰς τὴν πόλιν Οὔρ τῆς Χαλδαίας, ἥτις ὑπῆρξεν ἡ πατρὶς τοῦ Πατριάρχου Ἀβραάμ.

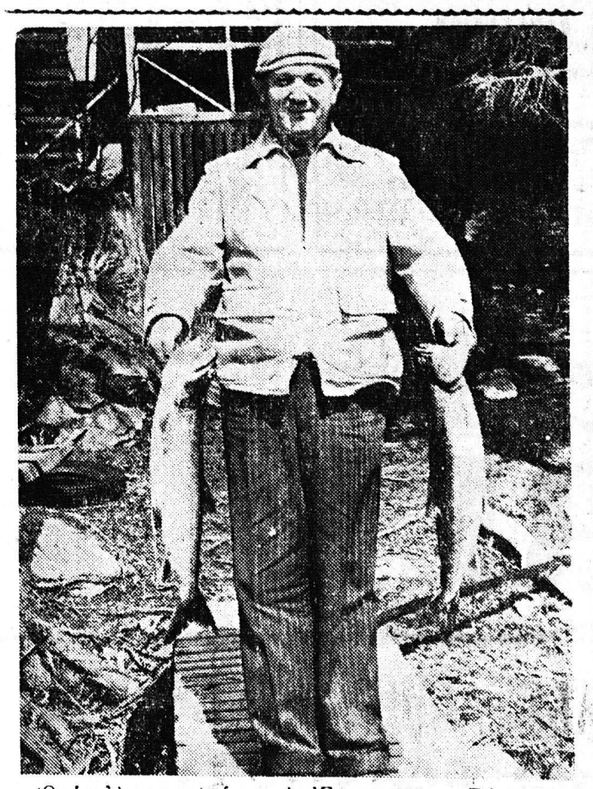

Ὁ νέος Ἀμερικανὸς ὑπουργὸς Ἐσωτερικῶν κ. Ράσκ εἶναι μανιώδης ἐραστὴς τῆς ψαρᾶς ὅπως ἀποδεικνύεται ἐξ ἄλλου καὶ ἀπὸ τὴν ἀνωτέρω φωτογραφίαν του.

ΜΙΑ ΑΙΘΟΥΣΑ ΑΝΤΑΞΙΑ ΤΗΣ ΠΟΛΕΩΣ

ΤΟ "ΠΑΝΘΕΟΝ" ΑΝΕΚΑΙΝΙΣΘΗ

ΕΡΓΟΝ ΣΥΜΠΟΛΙΤΩΝ ΜΗΧΑΝΙΚΟΥ ΚΑΙ ΤΕΧΝΙΤΩΝ

Ἐντὸς τῶν προσεχῶν ὀλίγων ἡμερῶν ἀρχίζει ἡ λειτουργία ἑνὸς πολὺ γνωστοῦ ἀλλὰ οὐσιαστικῶς ἐντελῶς νέου κινηματοθεάτρου.

Πρόκειται περὶ τῆς ἐκ θάθρων, κυριολεκτικῶς, ἀνακατασκευασθείσης καὶ ἀνακαινισθείσης μεγάλης αἰθούσης τοῦ «Πανθέου» ἡ ὁποία ἀποτελεῖ νέον «ἀπόκτημα» διὰ τὴν πόλιν μας, ἥτις θὰ διαθέτῃ τοῦ λοιποῦ μίαν κινηματογραφικὴν καὶ θεατρικὴν στέγην ἀνταξίαν αὐτῆς τῆς προόδου της καὶ τῶν ὑπερεκατὸν χιλιάδων κατοίκων της.

Τὸ ὅλον ἔργον δύναται νὰ χαρακτηρισθῇ ὡς πραγματικὴ προσφορὰ τοῦ συμπολίτου ἐιομηχάνου καὶ ἐπιχειρηματίου κ. Χαρ. Κρητικοῦ, ὁ ὁποῖος ἐνεστερνίσθη τὴν ἰδέαν καὶ τὴν ἀνάγκην ὅπως ἀνεγερθῇ, ἐπὶ τέλους καὶ ἐν Πάτραις ἕνα ἀντάξιον τῆς πόλεως, συγχρονισμένον καὶ πολιτισμένον κινηματοθέατρον καὶ ὅστις δὲν ἐφείσθη δαπανῶν διὰ νὰ ἀνεγερθῇ μία αἴθουσα, διὰ τὴν ὁποίαν δικαίως θὰ καυχῶνται τοῦ λοιποῦ οἱ συμπολῖται.

Τὰ σχέδια τοῦ νέου αὐτοῦ λαμπροῦ οἰκοδομήματος εἶναι καὶ πάλιν τὸ προϊὸν ἐπιμελημένης ἐργασίας τοῦ διακεκριμένου μηχανικοῦ συμπολίτου κ. Θεοδ. Ἀννίνου, εἰς τὸν ἴδιον δὲ ἀνήκει καὶ ἡ ἐκτέλεσίς του, ἡ ὁποία ἐπισύρει ἤδη τὸν θαυμασμὸν ὅσων εἶχον τὴν εὐκαιρίαν νὰ ἐπισκευθοῦν τὴν ὁσονοῦπω εἰς τὸ Πατραϊκὸν Κοινὸν παραδιδομένην αὐτὴν αἴθουσαν.

Ὁ κ. Ἄννινος ἐφήρμοσεν ἐν προκειμένῳ καὶ δὴ διὰ πρώτην φορὰν κανόνας τῆς μηχανικῆς καὶ ἀρχιτεκτονικῆς, οἱ ὁποῖοι μέχρι πρό τινος ἦσαν ἄγνωστοι εἰς τὴν Ἑλλάδα ἡ

Συνέχεια εἰς τὴν 2α σελίδα

Ἐγκαίνια νέου Νοσηλευτικοῦ Ἱδρύματος

Χθὲς τὴν πρωΐαν παρουσίᾳ πολλῶν προσκεκλημένων ἐκ Πατρῶν καὶ ἐξ Ἀθηνῶν, ἐτελέσθησαν τὰ ἐγκαίνια τοῦ νέου καὶ πρώτου εἰς τὸ εἶδος του Νοσηλευτικοῦ Ἱδρύματος τῆς πόλεως «Ὁ Λευκὸς Σταυρὸς» ἐπὶ τῆς διασταυρώσεως τῶν ὁδῶν Κανακάρη καὶ Κολοκοτρώνη. Ὁ ἁγιασμὸς ἔψαλλε χοροστατοῦντος τοῦ Σου Μητροπολίτου κ. Κωνσταντίνου. Παρέστησαν ἅπαντες οἱ ἐκπρόσωποι τῶν ἐπιστημονικῶν καὶ λοιπῶν ὀργανώσεων τῆς πόλεως,ὁ Βρετανὸς Πρόξενος κ. Βέντοβα καὶ ἐξ Ἀθηνῶν ὁ ὑφηγητὴς τοῦ Πανεπιστημίου κ. Βασ. Ἀγγελόπουλος, ὁ ὀφθαλμίατρος καὶ ἡ κ. Γ. Χείλαρη, ἡ κ. Τσόπελα καὶ ἄλλοι.

Τὸ ἵδρυμα θὰ ἀρχίσῃ λειτουργοῦν ἀπὸ σήμερον. Ἀξίζει νὰ σημειωθῇ, ὅτι οἱ εἰσερχόμενοι εἰς τὸ ἵδρυμα ἀσθενεῖς θὰ δύνανται νὰ νοσηλεύωνται ὑπὸ τοῦ ἰατροῦ τῆς ἐκλογῆς των.

Συνέχεια εἰς τὴν 2α σελίδα

ΚΑΛΛΙΤΕΧΝΙΚΗ ΚΙΝΗΣΙΣ

ΤΟΥ κ. Π. ΠΑΠΑΕΥΘΥΜΙΟΥ

Εἰς τὰς Ἀθήνας καὶ εἰς τὴν μικρὰν αἴθουσαν τῆς γκαλερὶ «Ζυγὸς» συνεχίζεται μὲ ἰδιαιτέραν ἐπιτυχίαν, ἡ ἔκθεσις ζωγραφικῆς τοῦ συμπολίτου καλλιτέχνου κ. Σπύρου Σώκαρη. Ἤδη μέχρι στιγμῆς ἐκτὸς τῆς μεγάλης κινήσεως ἐπισκεπτῶν, ἡ ἐν λόγῳ ἔκθεσις, ἡ ὁποία θὰ κλείσῃ τὴν 26ην Ἰανουαρίου, παρουσιάζει καὶ ἐνδιαφέρουσαν ἐμπορικὴν κίνησιν. Ἐν τῷ μεταξὺ ὡς πληροφορούμεθα εἰς τὰ ἐγκαίνια παρέστησαν ἐκτὸς τῶν ἄλλων ὁ κ. καὶ ἡ κ. Πιτσίκα, στρατηγοῦ, οἱ ἀκαδημαϊκοὶ κ. κ. Θωμόπουλος καὶ Μελλᾶς, ὁ ποιητὴς κ. Γιάννης Κουτσοχέρας μετὰ τῆς κυρίας του, ὁ καθηγητὴς τῆς σχολῆς Καλῶν Τεχνῶν κ. Σῶχος, ὁ ζωγράφος κ. Γ. Χείλαρη, ἡ κ. Τσόπελα καὶ ἄλλοι.

Συνέχεια εἰς τὴν δην σελίδα

ΠΕΡΙ ΤΑ ΓΕΓΟΝΟΤΑ

ΠΟΣ

Τὴν προσεχῆ Παρασκευήν, ὁ Πρόεδρος τῶν Ἡνωμένων Πολιτειῶν κ. Ἀϊζενχάουερ μετὰ ὀκταετῆ διακυβέρνησιν τῆς χώρας του θὰ παραδώσῃ τὴν ἐξουσίαν εἰς τὸν διάδοχόν του. Ἕνας ἥρως καὶ πρωτεργάτης τῆς τοῦ Β' Παγκοσμίου Πολέμου καὶ πρὸ παντὸς ἕνας στυλοβάτης τοῦ ἀγῶνος ὑπὲρ τῆς εἰρήνης καὶ τῆς ἐλευθερίας παραδίδει τὴν σκυτάλην τῆς Δημοκρατίας εἰς νέους χεῖρας. Ἡ ἀνθρωπότης ὁλόκληρος στρέφει τὴν προσεχῆ Παρασκευὴν τὴν σκέψιν πρὸς τὸν ἀποστρατιώτην καὶ τὸν εἰρηνοποιὸν πολίτην.

ΠΟΣ ΚΑΙ ΟΥΣΙΑ

Ὁ Εἰσαγωγικὸς Σύλλογος δὲν ἔχει δίκαιον νὰ στρέφεται κατὰ τοῦ Δημάρχου διὰ τὴν μὴ ἐκπροσώπησίν του εἰς τὴν Λιμενικὴν Ἐπιτροπὴν, ἐὰν ἀπλούστατον λόγον ὅτι ὁ κ. Δημάρχου οὐδὲν ἄλλο ἔπραξε πέραν τῆς ἐφαρμογῆς τοῦ νόμου, ὁ ὁποῖος ἀναφέρει ἀφῶς «περὶ ἐκπροσωπήσεως τοῦ ἀρχαιοτέρου συλλόγου». Ἔχει ἀπόλυτον δίκαιον ὡς πρὸς τὴν ἀλήθειαν, ἡ ὁποία ἐροντοφωνεῖ ὅτι δὲν εἶναι δυνατὸν νὰ προτιμῶνται οἱ ἔλαττοι, ἂν μὴ οἱ ἐλάχιστοι καὶ νὰ ἐκλέγεται εἰς τὸ περιθώριον ἡ μᾶζα τῶν ἑκατοντάδων ἐμπόρων τῆς πόλεως. Ὑπάρχει δηλαδὴ, θέμα προσωπικῆς τοῦ νόμου καὶ εἴμεθα βέβαιοι ὅτι ἡ κυβέρνησις θὰ δώσῃ ἰδιαιτέραν προσοχὴν εἰς ἕνα θέμα, τὸ ὁποῖον θέτει ἐν πολλοῖς καὶ προβλήματα ἠθικοῦ καὶ κοινωνικοῦ ἀκόμη χαρακτῆρος.

ΧΑΡΑΚΤΗΡΙΣΜΟΙ

Ἐγράφη ὅτι ὁ σχηματισμὸς ὁμάδων εἰς τὸ Δημοτικὸν Συμβούλιον ὑπῆρξεν πρᾶξις ἀντιδημοτικὴ. Ὑπὸ ἑνὸς μάλιστα τῶν κυρίων συμβούλων, ἡ ἐνέργεια αὕτη ἐχαρακτηρίσθη τολμηρότατα καὶ ὡς ἀπόπειρα. Εἰς τὸ Δημοτικὸν Συμβούλιον ὅμως Ἀθηνῶν συνέθησαν πολὺ χειρότερον προχωρημένα πράγματα. Οἱ σύμβουλοι τοῦ ψηφοδελτίου κ. Βρανοπούλου, ὡς ἐγράφη ἀπεκαλέσθησαν πρὸς τὰς ἐκλογὰς ἀπέρριπτα, συνεφώνησαν μὲ τὸν κ. Κατσώτα, ὁ ὁποῖος μὲν πρῶτος νὰ ἐκλεγῇ πρόεδρος τοῦ Σώματος, ὁ δὲ δεύτερος ἀντιπρόεδρος τῆς δημαρχιακῆς ἐπιτροπῆς, ἡ μέλος αὐτῆς. Καὶ ἐπειδὴ ἐν ταῦτα ἐπετεύχθησαν, φυσικά, ἀναρωτοῦντες τοῦ κ. Δημάρχου Ἀθηνῶν, ἐρωτῶμεν: Οἱ περὶ «ἀντιδημοτικῶν» ἐνεργειῶν καὶ «ἀσχημιῶν» ὁμιλοῦντες ἐν Πάτραις ἀποδίδουν τοὺς χαρακτηρισμοὺς αὐτοὺς καὶ εἰς τὸν Δημοτικὸν Σύμβουλιον Ἀθηνῶν;

ΠΟΔΟΣΦΑΙΡΙΚΟΣ

Ὅσοι ἐξακολουθοῦν ἐνδεχομένως νὰ ἐλπίουν τὸ ποδόσφαιρον ἀφ' ὑψηλοῦ καὶ νὰ τὸ θεωροῦν «βάρβαρον» ἀθλοπαιδίαν, ἐλπίζομεν νὰ κατανόησαν τέλους χθὲς διὰ ποῖον ἀκριβῶς λόγον ὁ «Ἐθνικὸς Κήρυξ» Πατρῶν ἔγραψε εἰς τὸ παρελθὸν ἐπιμόνως ὅτι θὰ ἔπρεπε παντοιοτρόπως νὰ ἀρθῇ τὸν μεγάλων ποδοσφαιρικῶν ἀγώνων συναντήσεων. Θὰ κατανοήσουν δηλαδὴ, ὅτι διὰ τῆς μεθόδου ἡ ὁποία δημιουργεῖται ἐσωτερικὴ τουρκικὴ κίνησις καὶ ὅτι ἡ πόλις ἀπολαύει ὠφελεῖται οἰκονομικῶς, ἀφοῦ τὴν ἐπισκέπτονται ὅπως χθὲς ἐπὶ 2.000 περίπου Ἀθηναῖοι ἐκδρομεῖς ὑπερτεσσαράκοντα πούλ καὶ δεκάδων ἄλλων μεταφορικῶν μέσων, ἀγοραίων ταξί, Ι. Χ. αὐτομοτρίς, τὰ ὁποῖα εἶχον ὑπηρεσίαν ἕνα πρωτοφανὲς θέαμα τοῦ σταθμοῦ μέχρι τοῦ χώρου ἀναμονῆς ἀγαλώσεως τῶν φέρρυ — μπώτ, ὡστε κατὰ τὰς ἑορτὰς τῶν Ἀθηνῶν παρατηρεῖται.

ΠΡΟΛΗΨΕΩΝ

Ἡ «Ἑστία» τῶν Ἀθηνῶν, κατηγόρει, ἄκουσον, ἄκουσον, τὴν κυβέρνησιν, διότι ἔθεσεν εἰς κυκλοφορίαν μεταλλικὰ εἰκοσάδραχμα, ἄκουσον, ἄκουσον, ἡμέραν Τρίτην, ἐνῶ σεβασμὸς πρὸς τὰς...προλήψεις ὡς ἔναφεν ἐπέβαλε νὰ μὴ γίνῃ τοῦτο ὅσον ἡ Πόλις κατελήφθη ὑπὸ τῶν Τούρκων ἡμέραν Τρίτην. Πόσον ἀγωνιῶσα κατανοῦν ἡ παρατήρησις καὶ ἀπαισιόδοξος ὅπως πιστεύουν οἱ Ἕλληνες καὶ δῆ ἐπισημότατα εἰς τὰς ἀποψεῖς δὲν θὰ τὸ ἀναφέρωμεν. Ἀλλὰ θὰ ἐρωτήσωμεν τὴν παραδοξολογοῦν; Διατί καὶ αὐτή, ζῶσα εἰς τὴν ἐποχὴν τοῦ φωτός, τῆς σοφίας καὶ τῆς λογικῆς, ἀλλὰ καὶ τοῦ Χριστιανισμοῦ, ἔχει διατεταγμένην τὴν ὕλην καὶ τὰς σελίδας της κατὰ τρόπον κυριολεκτικῶς ἀνάποδον, ὡς ἐάν ἐπιδίδετο μάλιστα εἰς τὸ Τὲλ Ἀβίβ;