Πληροφορίαι, σχόλια καὶ παρατηρήσεις

ΓΡΑΜΜΑΤΑ ΑΠΟ ΤΗΝ ΑΘΗΝΑ

ΑΘΗΝαι. ('Ἰδιαιτέρα ἀνταπόκριση). Αἱ ἀνακοινώσεις τοῦ κ. Πρωθυπουργοῦ ἐπὶ τοῦ προγράμματος τῶν δημοσίων ἐπενδύσεων ἐκταθεῖσαι καὶ ἀπολογισμὸν τῆς συντελεσθείσης κατὰ τὸ 1960 ἐργασίας εἰς ὅλους τοὺς τομεῖς τῆς οἰκονομικῆς δραστηριότητος, ἀποτελοῦν ἀσφαλῆ εἰκόνα τῆς προσπαθείας πρὸς δημιουργίαν τῆς προϋποθέσεων ποὺ θὰ ἐξασφαλίσουν τὴν ἐπιτάχυνσιν τοῦ ρυθμοῦ τῆς οἰκονομικῆς προόδου. Ἡ νομισματικὴ καὶ οἰκονομικὴ σταθερότης δὲν ἐπαράχθη, ἀλλὰ παρέμεινεν ἀκλόνητος. Γενικῶς, ἡ οἰκονομία ἠκολούθησε ἀνοδικὴν πορείαν εἰς ὅλους τοὺς τομεῖς.

Ὅσον ἀφορᾷ τὰς ἐπενδύσεις τοῦ Δημοσίου, α.ται θὰ εἶναι κατὰ 25% ἀνώτεραι τοῦ παρελθόντος ἔτους. Δηλαδὴ τὸ ὕψος τοῦ προγράμματος θὰ ἀνέλθῃ τὰς 5.000 ἑκατ. δραχμάς. ἐναντι τῶν 4.000 δραχμ. τοῦ 1960. Ὅ,τι δὲ συνυπολογίσωμεν καὶ τὰς ἰδιωτικὰς ἐπενδύσεις, τῆς ΔΕΗ, τῆς ΑΤΕ καὶ τοῦ ΟΧΟΑ, τότε τὸ ὕψος τοῦ νέου προγράμματος θὰ ἀνέλθῃ εἰς 7.880 ἑκατ. δραχμῶν. Ἂν συγκριθῇ ὁ ἀριθμὸς αὐτὸς πρὸς τὸ 5.156 ἑκατ. δραχμῶν τοῦ 1955, θὰ ἴδωμεν πλήρως ἀντιληπτὴ ἡ ἔκτασις καὶ ἡ ἔντασις τῆς προσπαθείας ἡ ὁποία ἐπραγματοποιήθη καὶ συνεχίζεται.

Διὰ τὴν γεωργίαν καὶ τὴν ἀλιείαν πρωτίστως, διὰ τὰς ὁποίας διατίθενται 2.465 ἑκατ. δραχμῶν προβλέπεται ὁλόκληρος σειρὰ ἔργων. Θὰ συνεχισθοῦν τὰ ἐκτελούμενα μεγάλα ἀρδευτικὰ ἔργα τῶν πεδιάδων Ἀξιοῦ, Ἀλιάκμονος, Νέστου, Ἀλφειοῦ, ὡς καὶ ἐκεῖνα διὰ τὴν ἀξιοποίησιν τῶν περιοχῶν Κάτω Ἀχελώου, Κάρλας, ἐκβολῶν Καλαμᾶ, Θηβαϊκοῦ πεδίου, Λάμαρης, Πρεβέζης κ.λ.π. Ἐπίσης θὰ συνεχισθῇ ἡ χρηματοδότησις τῶν ἀντιπλημμυρικῶν ἔργων Στρυμόνος καὶ Ἕβρου ὡς καὶ πλήθους ἄλλων μικροτέρων. Θὰ χρηματοδοτηθῇ ἀκόμη ἡ ἐκτέλεσις τῶν προγραμμάτων ὀρεινῆς οἰκονομίας, ἀναδασώσεων, ὀρεινῶν ὑδρονομικῶν ἔργων, γεωργικῶν ἐρευνῶν καὶ ἐκπαιδεύσεως, ἐποικισμοῦ παραμεθορίων περιοχῶν, ἀναπτύξεως τῶν καπνικῶν περιοχῶν, ἐδρύσεως γεωργικῶν βιομηχανιῶν κ.λ.π. Ὡς πρὸς τὴν ἁλιείαν προβλέπεται ἡ χρηματοδότησις τῶν ὑπὸ ἐκτέλεσιν ἰχθυοσκαλῶν Πατρῶν, Θεσσαλονίκης, Χαλκίδος, Βόλου, Καβάλας κ. ἄ.

Οὐδὲν λησμονεῖται ἀπὸ τὸ πρόγραμμα διὰ τὸν ἐξηλεκτρισμόν, τὸν τουρισμόν, τὰς συγκοινωνίας, τὴν βιομηχανίαν. Τὰ νομαρχιακὰ ταμεῖα καὶ οἱ ἄλλοι τομεῖς θὰ χρηματοδοτηθοῦν ἐπαρκῶς ὥστε νὰ ἀνταποκριθοῦν εἰς τὴν ἀποστολήν των.

Ὁ κ. Πρωθυπουργὸς ἐξέφρασε τὴν βεβαιότητα ὅτι, μὲ τὴν θέλησιν ὅλων καὶ τὴν συνέχισιν τῆς ἀκολουθουμένης πολιτικῆς καὶ τὴν διατήρησιν τῆς πολιτικῆς ὁμαλότητος θὰ παύσωμεν νὰ θεωρούμεθα χώρα ὑποανάπτυκτος καὶ θὰ ἐξασφαλίσωμεν καλυτέρας ἡμέρας.

⁂

Ὁ ξένος τύπος ἐξακολουθεῖ πάντοτε νὰ ἀσχολῆται εἰς ἄρθρα του μὲ τὸν παράγοντα ποὺ λέγεται Ἑλλάς. Οὕτω ἡ μεγάλη κυκλοφορίας ἐφημερὶς «ΝΤΑΓΚΕΝΣ ΝΥΧΕΤΕΡ» τῆς Στοκχόλμης ἐδημοσίευσε μακρὸν ἄρθρον, εἰς τὸ ὁποῖον τονίζει ὅτι ἡ Ἑλλάς, ἡ ὁποία ὑπὸ τὴν δραστηριαν καὶ ἱκανὴν ἡγεσίαν τοῦ κ. Καραμανλῆ παρουσιάζεται ὡς μία χώρα μὲ πολιτικὴν σταθερότητα καὶ οἰκονομικὴν πρόοδον, ἔχει πλήρη γνῶσιν τῶν ἐσωτερικῶν καὶ ἐξωτερικῶν κινδύνων καὶ θεωρεῖ, ὡς ἐκ τούτου, ἀναγκαίαν τὴν συνεχῆ ἐπαγρύπνησιν.

Συγκεκριμένως ὁ ἄρθρογράφος ἀσχολεῖται μὲ τὴν ἀπειλὴν τῆς Μόσχας πρὸς τὴν Ἑλλάδα. Οὐδέποτε παρατηρεῖ ἡ Μόσχα ἀμελεῖ νὰ ὑπενθυμίσῃ ἀμέσως ἢ ἐμμέσως εἰς τὴν Ἑλλάδα τὴν στρατηγικὴν της θέσιν. Ὁ Βορρᾶς εἶναι ἐκεῖνος, ἐκ τοῦ ὁποίου αἰσθάνεται σήμερον ἡ Ἑλλὰς τὴν ἀπειλήν.

«Τοῦτο —καταλήγει— διαφαίνεται καὶ ἐκ τῶν προτάσεων τῆς δορυφόρου Ρουμανίας νὰ συμπεριληφθῇ καὶ ἡ Ἑλλὰς εἰς μίαν «ἀπύραυλον ζώνην». Αἱ Ἀθῆναι εἰς τὸ σχέδιον τοῦτο προέβαλον τὴν ἀρχὴν ὅτι τὰ παγχόσμια προβλήματα δύνανται νὰ λυθοῦν δι' ἑνὸς διεθνοῦς συμφώνου καὶ οὐχὶ διὰ περιφερειακῶν σχεδίων.

Ἡ κυβερνητικὴ ἀνακοίνωσις σχετικῶς μὲ τὸ ἐργοστάσιον ζακχάρεως τῆς Λαρίσης ὑπῆρξεν ἀπολύτως διαφωτιστική. Διότι ἀντιθέτως πρὸς ἀναγραφείσας φήμας περὶ καθυστερήσεως τῆς ἀποπερατώσεώς του πέραν τοῦ καθορισθέντος χρονικοῦ ὁρίου, τῆς 1ης δηλαδή, τοῦ προσεχοῦς Αὐγούστου, εἰς τὴν ἀνακοίνωσιν τονίζεται σαφῶς ὅτι τὸ ἐργοστάσιον θὰ παραδοθῇ ἐγκαίρως καὶ ἡ λειτουργία του θ' ἀρχίσῃ ἀμέσως καὶ οὕτω θὰ χρησιμοποιηθῇ ἡ παραγωγὴ τῶν ζακχαροτεύτλων, τῶν ὁποίων ἡ καλλιέργεια ἀρχίζει κατὰ τοὺς προσεχεῖς μῆνας Μάρτιον καὶ Ἀπρίλιον.

⁂

Ἤρχισεν ἡ κατ' ἔτος διενεργουμένη ἀναθεώρησις τῶν ἐκλογικῶν καταλόγων, ἡ ὁποία καὶ θὰ διαρκέσῃ ἐπὶ ἕνα μῆνα, ὅπου ἐκθέτονται βιβλιάρια καὶ ἐπὶ δίμηνον, ὅπου τηροῦνται ἁπλῶς ἐκλογικοὶ κατάλογοι. Ἡ ἀναθεώρησις ἀποσκοπεῖ, εἰς τὴν ἐγγραφὴν τόσον τῶν ἀποκτώντων τὸ πρῶτον τὸ δικαίωμα τοῦτο, ὅσῳ καὶ τῶν δι' οἱονδήποτε λόγον παραλειψάντων νὰ τὸ ἀποκτήσουν μέχρι τοῦδε. Μόνον διὰ τῆς ἐγγραφῆς αὐτῆς, οἱ πολῖται ἀμφοτέρων τῶν φύλων, ἀποκτοῦν τὸ ὅπλον τῆς ψήφου. Τοῦτο εἶναι καὶ ἱερὸν καὶ μέγα. Διότι δι' αὐτοῦ ἐκλέγουν ἐκείνους εἰς τοὺς ὁποίους θὰ ἀναθέσουν τὰς τύχας τοῦ Ἔθνους καὶ τὰς ἰδικάς των.

Ἀποτελεῖ λοιπὸν σαφῆ ὑποχρέωσιν καὶ ἐπιτακτικὸν καθῆκον δι' ὅλους τοὺς Ἕλληνας καὶ τὰς Ἑλληνίδας, ἡ ἐγγραφὴ εἰς τοὺς καταλόγους. Δυστυχῶς παραλείπουν νὰ τὸ ἐκπληρώσουν μόνον ἀρκετοὶ ἐθνικόφρονες πολῖται. Δὲν θέλομεν νὰ ὑπομνήσωμεν τὰς αὐστηροτάτας κυρώσεις διὰ τοὺς μὴ ἐγγραφομένους, τὰς προβλεπομένας ὑπὸ τοῦ σχετικοῦ Νόμου. Ἐπικαλούμεθα τὴν ἐθνικὴν συνείδησίν των, τὴν ἐνδιαφερομένων καὶ τῶν δυναμένων νὰ ἐπηρεάσουν συμπολίτας καὶ κατοίκους τῆς ὑπαίθρου.

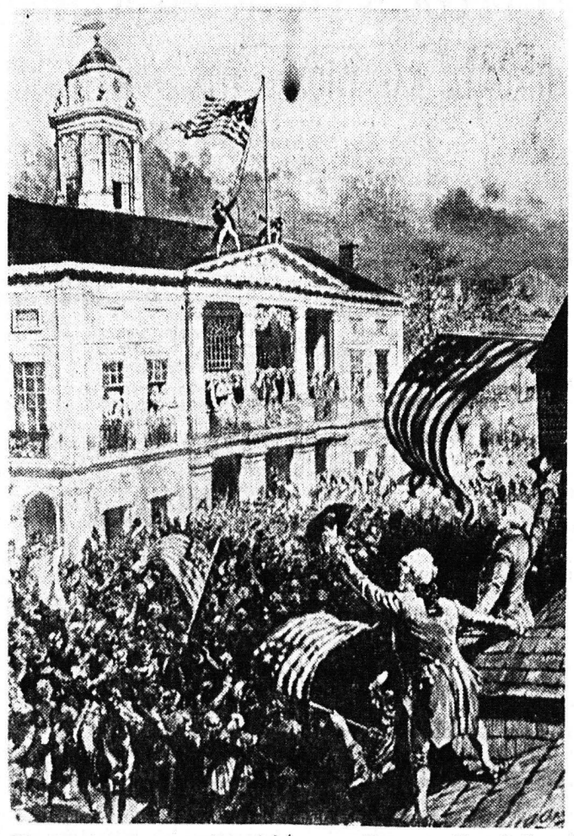

Μία ἱστορικὴ φωτογραφία διὰ τὰς Ἡνωμένας Πολιτείας. Πρόκειται περὶ τῆς πρώτης τελετῆς ἀνακηρύξεως τοῦ νέου Προέδρου καὶ δὴ τοῦ Γεωργίου Οὐάσιγκτων ἡ ὁποία ἐγένετο τὸ 1789 εἰς τὴν Νέαν Ὑόρκην.

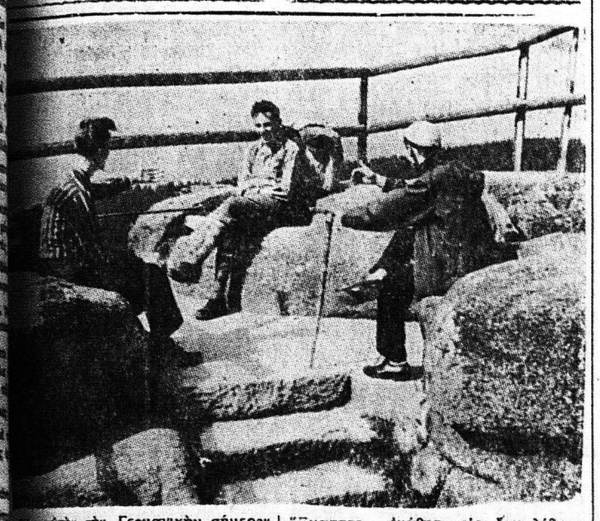

Εἰς αὐτὴν τὴν—Γερμανικὴν σήμερον ἐπαρχίαν τοῦ ὄρους Πλαίκκενστάϊν, χιλιόμετρα βορειοδυτικῶς τοῦ Σάλτσμπουρ, εἰς τὸ σημεῖον ὅπου συνέρρεον ἄλλοτε τὰ σύνορα Βαυαρίας, Βοημίας καὶ Αὐστρίας, ἐγίνοντο τὸν παλαιὸν καιρόν, συναντήσεις τῶν ἀρχηγῶν τῶν τριῶν αὐτῶν χωρῶν. Ἕκαστος ἐκάθητο εἰς ἕνα λίθινον κάθισμα, ποὺ εὑρίσκετο ἐπὶ τοῦ ἰδικοῦ του ἐδάφους. Ἀνωτέρω, τρεῖς ὀρειβάται κάθηνται εἰς τοὺς «θρόνους» τῶν «τριῶν μεγάλων» (Αὐστρίας ἀριστερά, Βαυαρίας εἰς τὸ κέντρον, καὶ Τσεχοσλοβακίας δεξιά).

Μία ἱστορικὴ ἀναδρομὴ τῆς ὁρκωμοσίας

ΤΗΝ ΠΡΟΣΕΧΗ ΠΑΡΑΣΚΕΥΗΝ Η ΑΝΑΚΗΡΥΞΙΣ ΤΟΥ 35ΟΥ ΠΡΟΕΔΡΟΥ ΤΩΝ ΗΝΩΜΕΝΩΝ ΠΟΛΙΤΕΙΩΝ

ΑΡΘΡΟΝ ΤΟΥ κ. ΓΟΥΝΙΣ ΤΑΟΥΛ

ΟΥΑΣΙΓΚΤΩΝ. ('Ἰδ. ὑπ.). Ἡ 20η Ἰανουαρίου θὰ εἶναι μία ἡμέρα ἀντιθέσεων. Ἀπὸ τὴν μιὰ μεριὰ ἡ λαμπρότης ποὺ εἶναι συνυφασμένη μὲ τὴν ἐπίσημη ἀνακήρυξη τοῦ νέου προέδρου τῶν Ἡνωμένων Πολιτειῶν καὶ ἀπὸ τὴν ἄλλη οἱ χαρούμενες ἑορταστικὲς ἐκδηλώσεις σὲ ὅλην τὴν χώρα.

Μερικοὶ Πρόεδροι προτίμησαν ἁπλότητα στὸ ἐλάχιστον, ὅπως ὁ Τόμας Τζέφερσον καὶ ὁ Ἄντριου Τζάκσον ποὺ ἐντελῶς ἀνεπίσημα διέσχισαν τοὺς δρόμους τῆς Οὐάσιγκτον καὶ ἐπῆγαν στὸ Καπιτώλιο διὰ νὰ ὁρκισθοῦν. Ἄλλοι συνῴδευσαν τὴν ὁρκωμοσία τους μὲ τέτοια λαμπρότητα ἑορταστικῆς ἀτμοσφαίρας ποὺ οὔτε καὶ οἱ ἴδιοι ἐπερίμεναν ὅτι θὰ γίνῃ.

Πάντως οἱ τελευταῖες ἀνακηρύξεις εἶναι λαμπρότερες ἀπὸ τὸ παρελθόν μὲ τὴν συμμετοχὴ τῶν διαφόρων Πολιτειῶν στὴν παρέλαση ποὺ ἐπακολουθεῖ τῆς τελετῆς στὸ Καπιτώλιο.

Συμβολικὸ τοῦ τρόπου ποὺ γίνεται ἡ μετάβασις τῆς ἐξουσίας εἶναι τὸ γεγονὸς ὅτι τόσον ὁ ἀπερχόμενος ὅσο καὶ ὁ νέος Πρόεδρος ἐπιβαίνουν τοῦ αὐτοῦ ἀνοικτοῦ αὐτοκινήτου, πρᾶγμα ποὺ δείχνει τὴν συνέχεια καὶ τὸ πνεῦμα τῆς συνεργασίας ποὺ διέπει τὸ ὅλον ἔθνος.

Ἔτσι καὶ τώρα ὁ Ἀϊζενχάουερ καὶ ὁ Κέννεντυ θὰ ὁδεύσουν πρὸς τὸ Καπιτώλιο ὅπου ὁ Ἀρχιδικαστὴς Ἔρλ Γουόρρεν θὰ ὁρκίσῃ τὸν 35ο Πρόεδρο ποὺ θὰ πῇ «Ὁρκίζομαι ὅτι θὰ ἐκτελέσω πιστὰ τὰ καθήκοντά μου καὶ μὲ ὅλην μου τὴν ἱκανότητα θὰ διατηρήσω, προστατεύσω καὶ ὑπερασπισθῶ τὸ Σύνταγμα».

Κατόπιν ὁ νέος Πρόεδρος θὰ ἀπευθύνῃ τὸ διάγγελμά του πρὸς τὸν Ἀμερικανικὸν λαὸ ζητῶν τὴν ὑποστήριξίν του στὸ ἔργον του.

Χιλιάδες θὰ εἶναι στὸ Καπιτώλιο διὰ τὴν παρακολούθηση τῆς τελετῆς καὶ ἄλλαι χιλιάδες λαοῦ στὴν ἱστορικὴ λεωφόρο Πενσυλβάνια ὅπου ἀπὸ τὰ πεζοδρόμια θὰ κυττάζουν νὰ φανῇ ὁ νέος Πρόεδρος ποὺ μὲ παρέλαση θὰ μεταβῇ πρὸς τὸν Λευκὸ Οἶκο.

Μία παραμοία παρέλασις ὡς ἡ εἰκονιζομένη θὰ γίνῃ τὴν προσεχῆ Παρασκευὴν 20ην Ἰανουαρίου, ἡμέραν ἀνακηρύξεως τοῦ νέου Προέδρου τῶν Ἡνωμένων Πολιτειῶν κ. Τζὼν Κέννεντυ, ἰς τὴν λεωφόρον Πενσυλβάνια τῆς Οὐάσιγκτον.

Ἀπὸ ἐκεῖ θὰ παρακολουθήσουν τὴν παρέλαση ὁ Πρόεδρος καὶ ὁ Ἀντιπρόεδρος. Πολυάριθμες μπάντες, ἀντιπροσωπεῖες ἀπὸ ὅλα τὰ ὅπλα καὶ ἀπὸ ὅλες τὶς 50 Πολιτεῖες ἑνῶ τοὺς αἰθέρες θὰ τοὺς διασχίζουν ἀεροπλάνα. Ἐνῶ αὐτὰ θὰ γίνωνται στὴν πρωτεύουσα ἑκατομμύρια Ἀμερικανοὶ θὰ τὰ παρακολουθοῦν στὴν Τηλεόραση.

Τὴν παραμονὴ θὰ γίνῃ ἡ ὑποδοχὴ τῶν κυβερνητῶν τῶν Πολιτειῶν, στὸ Κονστιτούσιον Χώλλ θὰ δώσῃ κονσέρτο ἡ Ἐθνικὴ Συμφωνικὴ Ὀρχήστρα καὶ τὸ δράδυ τῆς ὁρκωμοσίας θὰ δοθῇ τεράστιος χορὸς στὴν Οὐάσιγκτον στὴν Ντίστρικτ Ἄρμορυ.

Ὅταν ὁ Γεώργιος Οὐάσιγκτον ὡρκίσθη ὡς πρῶτος Πρόεδρος, τὸ 1789, ἡ πρωτεύουσα τοῦ νέου Ἔθνους ἦταν ἡ Νέα Ὑόρκη. Ἑορτάζοντες τὴν πρόσφατη νίκη τῆς ἀμερικανικῆς ἐπαναστάσεως ποὺ χάρισε τὴν ἀνεξαρτησία στὴν χώρα, πολῖτες τὸν συνῴδευσαν σὲ μία θριαμβευτικὴ πορεία ἀπὸ τὴν κατοικία του στὴν Βιρτζίνια, στὴν Νέα Ὑόρκη. Ὁ Οὐάσιγκτον ἐπεβιβάσθη στὸ Ἐλίζαμεθ Πόϊντ, στὴν ἄκτὴ Τζέρσεϋ σὲ φορτηγίδα ὁδηγουμένη ἀπὸ λευκοφοροῦντας.

Ἡ ὁρκωμοσία ἔγινε στὴν ἐξέδρα τοῦ Φέντεραλ Χώλλ στὴν Γουόλλ Στρήτ. Πλήθη σχημάτισαν πομπὴ ποὺ ἀκολούθησε τὸν Πρόεδρο στὴν Ἐκκλησία Σαὶν Πὼλ ὅπου ἐγένετο δέησις καὶ ἔπειτα πυροτεχνήματα ἐλάμπρυναν τὴν ἀτμόσφαιραν.

Ὅταν ἡ ἕδρα τῆς Κυβερνήσεως μετεφέρθη ἀπὸ τὴν Νέαν Ὑόρκην στὴν Φιλαδέλφεια, χῶρος ὁρκωμοσίας ὡρίσθη τὸ Κόνγκρες Χώλ ὅπου ὁ Οὐάσιγκτον ὡρκίσθη διὰ δευτέραν φορὰ καὶ ἐξεφώνησε τὸν βραχύτερο λόγο ποὺ ἐξεφωνήθη ποτέ—135 λέξεις. Ἐκεῖ ὡρκίσθη καὶ ὁ διάδοχός του Τζὼν Ἄνταμς τὸ 1797.

Ὁ πρῶτος πρόεδρος ποὺ ὡρκίσθη στὴν νέα πρωτεύουσα Οὐάσιγκτον ἦταν ὁ Τόμας Τζέφφερσον, τὸ 1801. Ἦταν ἐπίσης ὁ πρῶτος ποὺ ὡρκίσθη ἀπὸ τὸν Ἀρχιδικαστὴ τῶν Ἡνωμένων Πολιτειῶν, ποὺ τότε ἦταν ὁ Τζὼν Μάρσαλ, ἐξάδελφός του καὶ πολιτικὸς του ἀντίπαλος. Ὁ Μάρσαλ ὑπηρέτησε στὴν θέση αὐτὴ ἀπὸ τὸ 1801—1835 καὶ ὡρκισε 9 Προέδρους.

Ἕως τὸ 1817 ἡ ὁρκωμοσία ἐγένετο στὸν κλειστὸ χῶρο τῆς Γερουσίας στὸ Καπιτώλιο. Τότε ὁ Τζέημς Μονρόε ἐγκαινίασε τὴν ὁρκωμοσία στὸ ὑπαιθρο.

Ἡ πρώτη ἀνακήρυξις τοῦ Ἄντριου Τζάκσον, τὸ 1829 συγκέντρωσε ἄκρως ἐνθουσιῶδες πλῆθος. Ὅταν ἐξεφώνησε τὸν λόγο του διέσχισε τὰ πλήθη, ἀνέβηκε σὲ ἕνα ἄλογο καὶ μετέβη στὸν Λευκὸ Οἶκο ποὺ διάπλατος ἀνοίχθηκε διὰ τὸν κόσμο. Ἦταν τόσοι πολλοὶ ποὺ τὰ ἀναψυκτικὰ προσεφέροντο στὸ τέλος κάτω στὸν κῆπο χωρὶς καθίσματα.

Ἡ πρώτη ἀνακήρυξις τοῦ Ἀβραὰμ Λίνκολν ἔγινε σὲ παραχώδη ἀτμόσφαιρα. Ἐκλεγεῖς τὸν Νοέμβριο τοῦ 1860 παρηκολούθησε τὴν ἀπόσχιση τῆς Νοτίου Καρολίνας ἀπὸ τὴν Ἕνωση καὶ τὸν σχηματισμὸ, δύο μῆνες ἀργότερα, τῆς Συνομοσπονδιακῆς Κυβερνήσεως. Παρ' ὅλα αὐτὰ ὁ λόγος ποὺ ἐξεφώνησε ἦταν ἐνδεικτικὸς τῆς θελήσεώς του νὰ διατηρηθῇ ἡ Ἕνωσις.

Ὅταν ἐξελέγη, ἔπειτα ἀπὸ τέσσαρα ἔτια διὰ δεύτερη φορὰ ἡ Ἕνωσις εἶχε ἀρχίσει νὰ κερδίζῃ τὸν Πόλεμο καὶ ὁ λόγος ἦταν ἀκόμη περισσότερο αἰσιόδοξος.

Ἡ ἀσυνήθης ὁρκωμοσία τοῦ Κάλβιν Κοὺλιτζ, τότε ἀντιπρόεδρος ἐπεσκέφθη τὴν πατρικὴ οἰκία του στὸ Πλύμουθ τοῦ Βέρμοντ, ὅταν ὁ πατέρας του ἐπληροφορήθη τὸν θάνατο τοῦ Προέδρου Γουὼρρεν Χάρτινγκ. Τότε ὁ Κοὺλιτζ ὡρκίσθη μπροστὰ στὸν πατέρα του ποὺ ἦταν ἕνας διάσημος συμβολαιογράφος τῆς περιοχῆς ὑπὸ τὸ φῶς μιᾶς λάμπας πετρελαίου ποὺ ἦταν ὁ μόνος τρόπος φωτισμοῦ στὶς τότε ἀγροικίες.

Ὁ Φράνκλιν Ρούζβελτ ἦταν ὁ μόνος Πρόεδρος ποὺ ὡρκίσθη 4 φορές. Στὸν πρῶτο του λόγο, στὴν ὁρκωμοσία τοῦ 1933 προσπάθησε νὰ ἀναπτερώσῃ τὸ ἠθικὸ τῶν Ἀμερικανῶν ποὺ εἶχε καταπέσει μὲ τὴν κρίση. Περίφημη ἔμεινε ἡ φράσις του «Τὸ μόνον πρᾶγμα ποὺ πρέπει νὰ φοβώμαστε εἶναι ὁ ἴδιος ὁ φόβος».

Μὲ αὐτὰ καὶ ἄλλα παραδείγματα εἶναι συνυφασμένη ἡ ἱστορία τῶν ὁρκωμοσιῶν τῶν Προέδρων τῶν Ἡνωμένων Πολιτειῶν ποὺ θὰ ἐπαναληφθῇ μὲ ὅλην τὴν λαμπρότητα καὶ σημασία της τὴν 20ην τρέχοντος μηνὸς Ἰανουαρίου.

ΤΗΝ 30ὴν ΙΑΝΟΥΑΡΙΟΥ 1961

ΤΟ ΧΡΙΣΤΙΑΝΙΚΟΝ ΧΡΕΟΣ ΠΡΟΣ ΤΟΥΣ ΑΓΙΟΥΣ ΤΟΠΟΥΣ

ΤΟΥ κ. ΧΡ. ΕΥΑΓΓΕΛΑΤΟΥ, ΔΗΜΑΡΧΟΥ, ΠΡΩΗΝ ΥΠΟΥΡΓΟΥ

Τὴν 30ην Ἰανουαρίου θὰ διενεργηθῇ ἔρανος, ὑπὲρ τῶν Ἱερῶν Προσκυνημάτων τῶν Ἁγίων Τόπων. Δὲν θὰ εἶναι ὁ οἱοσδήποτε ἔρανος. Καὶ ἴσως κακῶς νὰ ἐχαρακτηρισθῇ οὕτω. Εἰς τὴν πραγματικότητα, πρόκειται περὶ ἀνταποχρίσεως εἰς ὑπέρτατον θρησκευτικὸν χρέος παντὸς Ὀρθοδόξου, καλουμένου νὰ πιστοποιήσῃ ἐμπράκτως τὸ αἴσθημα εὐλαβείας καὶ ἀφοσιώσεως, διὰ τὰ κορυφαῖα ἱερὰ τῆς θρησκείας. Βεβαίως θὰ ἔπρεπε νὰ μὴ ἐχρειάζετο κἂν ὁ τρόπος αὐτὸς τῆς ἀποδείξεως. Εἴμεθα ἐναντίον τῶν ἐράνων καὶ πολὺ περισσότερον νομίζομεν, ὅτι, εἰς τὴν συγκεκριμένην περίπτωσιν, τὰ προσκυνήματα θὰ ἔπρεπε νὰ εἶχον ἰδίους καὶ παλιοὺς πόρους, ὥστε νὰ ἡμποροῦν νὰ συντηροῦνται, νὰ εὐπρεπίζωνται καὶ νὰ ἀκτινοβολοῦν μὲ τὸ ἐσωτερικὸν περιεχόμενον καὶ τὴν δύναμιν τῆς τεραστίας πνευματικῆς σπουδαιότητός των. Ὅμως δυστυχῶς κατὰ τὸ παρελθὸν δὲν ἐξεδηλώθη ἡ ἐπιβαλλομένη μέριμνα. Καὶ μὲ τὴν πάροδον τοῦ χρόνου τὰ προσκυνήματα ἀφέθησαν νὰ φθάσουν εἰς σημεῖον, τὸ ὁποῖον νὰ ἐπιβάλῃ σήμερον συναγερμόν, διὰ τὴν διάσωσίν των. Ναοὶ ὑπέρλαμποι, ὅπου ἡ ἱστορικὴ παράδοσις καὶ ἡ κατάνυξις δημιουργοῦν μοναδικὴν ἀτμόσφαιραν καὶ εἰς τοὺς ὁποίους τελετουργοῦνται λειτουργίαι μὲ κατάνυξιν καὶ συγκίνησιν, τὴν ὁποίαν οὐδαμοῦ θὰ συναντήσετε, χρειάζονται ἄμεσον ἐπισκευήν. Πέραν δὲ τοῦ οὐσιαστικοῦ μέρους της, ἡ ἀνάγκη ἔχει καὶ τὴν καθαρῶς ψυχολογικὴν πλευράν της. Εἶναι ἀπαράδεκτον νὰ σχηματίζεται ἡ εἰκὼν τῆς ἐγκαταλήψεως, ἐκεῖ ὅπου ἔπρεπε οἱ πάντες νὰ γνωρίζουν, ὅτι ὑφίσταται ἐπαγρύπνησις πνεύματος καὶ ἐρησκευτικῆς συνειδήσεως. Διότι ἡ εἰκὼν αὐτὴ ἐπιτρέπει ἐντυπώσεις εἰς ἐκείνους οἱ ὁποῖοι θὰ ἐνθαρρύνονται εἰς τὰ σχέδιά των. Καὶ βεβαιότατα ὑπάρχουν εἰς τοὺς Ἁγίου Τόπους σχέδια, τὰ ὁποῖα κάθε ἄλλο, παρὰ σύμφωνα εἶναι καὶ τὰ δικαιώματα καὶ τὸ συμφέρον τῆς Ὀρθοδοξίας. Εἰς τὴν νευραλγικὴν αὐτὴν περιοχήν, ἰδίᾳ κατὰ τὰ τελευταῖα ἔτη, κατὰ τὰ ὁποῖα ἄλλοθεν ἀκόμη καὶ ἡ θρησκεία χρησιμεύει ὡς μέσον πολιτικοῦ ἀνταγωνισμοῦ, ἡ ἐπιβουλὴ διαγράφεται εὐκρινέστερον. Καὶ ἔχει ἐξουδετερωθῇ μόνον χάρις εἰς τὴν ἐπισύρουσαν τὸν γενικὸν θαυμασμὸν, εὔστροφον διαχείρισιν τῶν θεμάτων ἐκ μέρους τοῦ Πατριάρχου...μιᾶς ὄντως μεγάλης θρησκευτικῆς φυσιογνωμίας, ὁ ὁποῖος δίδει καὶ κερδίζει τὴν μάχην τῆς Χριστιανικῆς Ἀληθείας. Ὁ Πατριάρχης ὅμως Βενέδικτος Α' πρέπει πανταχόθεν, νὰ βοηθῇ. Δὲν ἠμπορεῖ νὰ ἀφίνεται χωρὶς οὐσιαστικὴν ἐνίσχυσιν, εἰς τοὺς τομεῖς ἐκείνους, διὰ τοὺς ὁποίους ἔντονον ἔπρεπε νὰ ἐκδηλωθῇ τὸ ἐνδιαφέρον ὅλων. Τὰ προσκυνήματα δὲ εἶναι εἷς ἐκ τῶν τιμίων αὐτῶν. Δι' ὃ καὶ ἡ φροντὶς περὶ αὐτὰ ἀνακύπτει εἰς οὐσιαστικὸν καθῆκον. Εἴμεθα βέβαιοι, ὅτι ὁ Ἕλλην ὁ ὁποῖον τόσον βαθέως ἔχεται τῶν θρησκευτικῶν παραδόσεων καὶ ὁ ὁποῖος τόσην εὐφυΐαν καὶ ὡριμότητα διαθέτει θὰ ἀντιληφθῇ τὴν σημασίαν τῆς προσφορᾶς, ἐν ὅλῃ αὐτῆς τῇ ἐκτάσει. Καὶ ὅτι θὰ ἀνταποκριθῇ μὲ ὅλην του τὴν ψυχήν, εἰς τὸ προσκλητήριον αὐτὸ τῆς εὐλαβείας.

ΧΡΗΣΤΟΣ Γ. ΕΥΑΓΓΕΛΑΤΟΣ

ΝΟΣΗΛΕΥΤΙΚΟΝ ΙΔΡΥΜΑ ΠΑΤΡΩΝ
Ο "ΛΕΥΚΟΣ ΣΤΑΥΡΟΣ"
ΚΑΝΑΚΑΡΗ — ΚΟΛΟΚΟΤΡΩΝΗ 52
ΤΗΛΕΦ. 51—01

Σήμερον 16ην Ἰανουαρίου ἄρχεται ἡ λειτουργία τοῦ Παθολογικοῦ τμήματος τοῦ Ἱδρύματος.

Οἱ κ. κ. Ἰατροὶ τῆς πόλεως τῶν Πατρῶν, ὅλων τῶν εἰδικοτήτων, ὡς ἐπιστημονικοὶ Συνεργάται δύνανται ἐλευθέρως νὰ παρακολουθοῦν καὶ νὰ νοσηλεύουν τοὺς ἀσθενεῖς των.

Ἐπιστημονικὸς Σύμβουλος: ὁ κ. **Βασίλειος Ἀγγελόπουλος** Ὑφηγητὴς τῆς Παθολογίας τοῦ Πανεπιστημίου Ἀθηνῶν.

Ἐσωτερικὸς Ἰατρὸς: κ. **Ἰωάννης Κοντομιχάλης**, εἰδικὸς Παθολόγος.

Ἐν τῷ Ἱδρύματι λειτουργεῖ πλήρες Μικροβιολογικὸν καὶ Βιοχημικὸν ἐργαστήριον.

Τὸ Ἵδρυμα εἶναι ἐξωπλισμένον μὲ ὅλας τὰς νεωτέρας ἐγκαταστάσεις ἤτοι: Κεντρικὴν θέρμανσιν, ἀσανσὲρ φορείου, κεντρικὴν ἐγκατάστασιν ὀξυγόνου, αὐτόματον τηλεφωνικὸν κέντρον, φωτοκούδουνα μὲ πλοηγοὺς, μεγάφωνα διὰ ψυχαγωγίαν ἀσθενῶν, νιπτῆρες εἰς ὅλα τὰ δωμάτια μὲ ζεστὸ νερό, αἰθούσας ἀναμονῆς ὡς καὶ εἰδικοὺς βοηθητικοὺς χώρους.

Ἔναρξις λειτουργίας: Σήμερον Δευτέραν 16ην Ἰανουαρίου 1961.

ΜΟΔΕΣ
ΚΟΠΤΙΚΗΣ ΡΑΠΤΙΚΗΣ
ΒΑΣΩΣ ΛΑΓΑΡΗ - ΜΕΡΕΜΕΤΗ
Κανακάρη 96 ΠΑΤΡΑΙ Τηλ. 34—00
Προτιμήσατε μας καὶ στὸ ντύσιμό σας δὲν θὰ ὑστερῆτε ἀπὸ τὶς εἰκόνες ποὺ βλέπετε στὰ πιὸ καλὰ Φιγουρίνια.
ΠΩΛΟΥΜΕΝ κροκὶ καὶ πατρὸν τῶν τελευταίων μοντέλλων ποὺ ἐπέδειξαν οἱ Παρισινοὶ Οἶκοι διὰ φορέματα, ταγιὲρ, παλτὰ εἰς ὅλα τὰ μεγέθη.
Ἀναλαμβάνομεν τὴν ἐκμάθησιν γεωμετρικῆς—κοπτικῆς, ἐντὸς διμήνου, κατὰ τὸ νεώτερον σύστημα τῶν Παρισινῶν Σχολῶν.
ΠΡΟΣΛΑΜΒΑΝΟΜΕΝ ΚΑΙ ΟΙΚΟΤΡΟΦΟΥΣ
ΤΙΜΑΙ ΛΟΓΙΚΑΙ

ΘΕΛΕΤΕ
ΜΙΑ ΜΠΥΡΑ ΔΡΟΣΕΡΗ ;
ΘΕΛΕΤΕ;
νὰ δοκιμάσετε ἐκλεκτοὺς μεζέδες ;
ΕΛΑΤΕ
ΕΙΣ ΤΟ
ΑΘΗΝΑΪΚΟΝ
Ρήγα Φερραίου 36 — Τηλ. 53—55
ΠΡΩ