ΕΣΑΣΕΛΙΔΟΣ

ΑΡΥΤΗΣ: ΑΝΔΡΕΑΣ ΒΡΗΣ

ΡΑΦΕΙΑ — —ΤΥΠΟΓΡΑΦΕΙΑ
ΟΣ ΓΕΡΟΚΩΣΤΟΠΟΥΛΟΥ 30

ΘΜΟΣ ΤΗΛΕΦΩΝΟΥ 23 —84
ΤΙΜΗ ΦΥΛΛΟΥ δραχμαὶ 1.50

ΕΘΝΙΚΟΣ ΚΗΡΥΞ

ΠΟΛΙΤΙΚΗ ΚΑΙ ΕΙΔΗΣΕΟΓΡΑΦΙΚΗ ΕΦΗΜΕΡΙΣ ΠΑΤΡΩΝ

ΔΕΥΤΕΡΑ
13 ΦΕΒΡΟΥΑΡΙΟΥ 1961
Ἀνατολὴ Ἡλίου 7.20 Δύσις 6.00
ΜΑΡΤΙΝΙΑΝΟΥ ΕΥΛΟΓΙΟΥ

ΠΕΡΙΟΔΟΣ ΔΕΥΤΕΡΑ
Ἔτος 27ον. Ἀριθμὸς φύλλου 1782

Ἐπίσκεψις καλῆς θελήσεως εἰς τὴν Ἀγγλίαν

Οἱ κ.κ. ΚΑΡΑΜΑΝΛΗΣ ΚΑΙ ΑΒΕΡΩΦ ΘΑΝΟΥΝ ΣΗΜΕΡΟΝ ΕΙΣ ΛΟΝΔΙΝΟΝ

Πρὸς ἀποκατάστασιν τῆς φιλίας μεταξὺ τῶν δύο Χωρῶν

ΑΘΗΝΑΙ. Οἱ κ.κ. Καραμανλῆς καὶ Ἀβέρωφ ἀναχωροῦν σήμερον τὴν 13ην πρωΐνὴν ἀεροπορικῶς εἰς Λονδῖνον πραγματοποιοῦντες ἐπίσημον ἐπίσκεψιν διαρκείας τριῶν ἡμερῶν κατόπιν προσκλήσεως τῆς βρετανικῆς κυβερνήσεως.

Αἱ συνομιλίαι τῶν Ἑλλήνων ἐπισήμων μετὰ τῶν Ἄγγλων συναδέλφων των θὰ διεξαχθοῦν τὴν πρωΐαν τῆς Τρίτης καὶ τῆς Τετάρτης, θὰ ἔχουν χαρακτῆρα ἀνταλλαγῆς ἀπόψεων.

Ἐπιστρέφων ἐκ Λονδίνου τὴν προσεχῆ Πέμπτην ὁ κ. πρωθυπουργὸς θὰ σταθμεύσῃ εἰς Παρισίους προκειμένου κατ' ἐκφρασθεῖσαν ἐπιθυμίαν του, νὰ συναντηθῇ μετὰ τοῦ Γάλλου συναδέλφου του κ. Ντεμπρέ.

ΤΙ ΘΑ ΣΥΖΗΤΗΘΗ

ΛΟΝΔΙΝΟΝ. 13 (Γαλλικὸν Πρακτορεῖον Εἰδήσεων). Οἱ ἐνταῦθα ἐγκυροι βρετανικοὶ κύκλοι ὑπογραμμίζον χθὲς, ὅτι ἡ ἐπίσκεψις καλῆς θελήσεως τῶν κ.κ. Καραμανλῆ καὶ Ἀβέρωφ σήμερον εἰς Λονδῖνον θὰ ἔχῃ

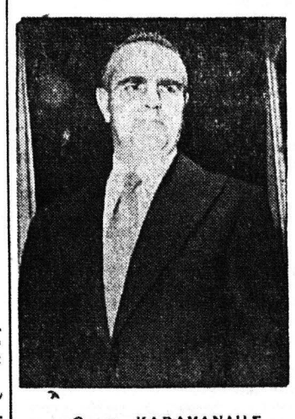

Ο κ. ΚΑΡΑΜΑΝΛΗΣ

χαρακτῆρα συμβολικὸν ἀλλὰ καὶ πρακτικόν.

Κυρίως θὰ ὑπογραμμισθῇ ἡ ἐπελθοῦσα συμφιλίωσις μεταξὺ Ἑλλάδος καὶ Μεγάλης Βρετανίας τῶν ὁποίων ἡ ἐκ παραδόσεως φιλία σκληρῶς ἐδοκιμάσθη λόγω τοῦ Κυπριακοῦ.

Ὁπωσδήποτε ὅμως εἶναι βέβαιον ὅτι οἱ Ἕλληνες ἡγέται θὰ συζητήσουν μετὰ τοῦ Βρετανοῦ πρωθυπουργοῦ κ. Μάκ Μίλλαν καὶ τοῦ ὑπουργοῦ Ἐξωτερικῶν λόρδου Χιούμ ἐφ' ὅλων τῶν πολιτικῶν καὶ οἰκονομικῶν θεμάτων ποὺ ἀφοροῦν τὰς δύο χώρας

Αἱ συνομιλίαι, δύο τὸν ἀριθμὸν, θὰ διεξαχθοῦν χωρὶς ἡμερησίαν διάταξιν καὶ ἐκάστη πλευρὰ θὰ δύναται νὰ ἀνακινήσῃ οἱονδήποτε θέμα.

Μεταξὺ ἄλλων πάντως ἀναμένεται

Ο κ. ΑΒΕΡΩΦ

ὅτι θὰ ἐξετασθοῦν αἱ σχέσεις μεταξὺ Ἀνατολῆς καὶ Δύσεως καὶ ἡ ἐπίδρασις ἐκ τῆς νέας ἀμερικανικῆς πολιτικῆς, τὰ προβλήματα τοῦ Ν.Α.Τ.Ο. ὑπὸ τὸ πρίσμα τῆς στρατηγικῆς θέσεως τῆς Ἑλλάδος, ἡ ἀσκουμένη διπλωματικὴ πίεσις κατὰ τῆς Ἑλλάδος ἐκ μέρους τοῦ κομμουνιστικοῦ συναστισμοῦ ὡς αὐτὴ ἐκδηλοῦται διὰ τῶν προτάσεων περὶ ἀποπυρηνικοποιημένης ζώνης εἰς τὰ Βαλκάνια καὶ τῆς προσφορᾶς οἰκονομικῶν ὠφελειῶν, μὲ ἀπώτερον σκοπὸν τὴν ἐξασθένισιν τῶν δεσμῶν τῆς Ἑλλάδος μὲ τὸ ΝΑΤΟ.

Δέον νὰ σημειωθῇ, ὅτι πρὸς ἀντιμετώπισιν τῆς οἰκονομικῆς πιέσεως, ὑπολογίζεται ὅτι θὰ ἐπακολουθήσῃ αὔξησις τῶν βρετανικῶν ἐπενδύσεων ἐν Ἑλλάδι.

Οἱ τέσσαρες ἡγέται θὰ ἐξετάσουν ἐπίσης τὸ Κυπριακὸν καὶ τὸν τρόπον ἐφαρμογῆς τῆς τριμεροῦς συμμαχίας εἰς τὴν νῆσον αὐτήν.

Πιστεύεται τέλος ὅτι θὰ ἐξετασθοῦν αἱ σχέσεις τῆς Ἑλλάδος ἔναντι τῆς Τουρκίας, Γιουγκοσλαβίας καὶ Ἀλβανίας.

Ὑπὸ τῶν ἰδίων πηγῶν ἀναφέρεται, ὅτι ἀσφαλῶς θὰ ἐξετασθῇ καὶ ἡ κατάστασις εἰς Μέσην Ἀνατολὴν, ὅπου ἡ Ἑλλὰς διατηρεῖ στενὰς σχέσεις ἐν ὄψει τῆς ὑπολανθανούσης ἐκεῖ κρίσεως καὶ τῆς ἐπιθυμίας τῆς Ἀγγλίας νὰ διαδραματίσῃ ἐκεῖ ἐκ νέου βασικὸν πολιτικὸν ρόλον ἐνισχυομένη ὑπὸ τῆς Ἑλλάδος.

Πέραν τῶν ἀνωτέρω διὰ τῆς ἐπισκέψεως θὰ ὑπογραμισθοῦν οἱ δεσμοὶ μεταξὺ τῶν δυναστειῶν τῶν δύο χωρῶν.

Λόγω ἀπουσίας τῆς Βασιλίσσης εἰς Ἰνδίας, τοῦς κ.κ. Καραμανλῆν καὶ Ἀβέρωφ θὰ δεχθοῦν ὁ δούξ τοῦ Γκλώστερ καὶ ἡ δούκισσα Μαρίνα τοῦ Κέντ.

ταλλευθοῦν περισσότερον τοὺς δυσμοίρους ἐπαρχιῶτας.

ΤΑ ΧΑΛΙΑ ΤΟΥΣ

Παραθέτομεν κατωτέρω σχόλιον τῆς ἐφημερίδος «Καθημερινὴ» τῶν Ἀθηνῶν, ἀναφερόμενον εἰς τὰ ἀνεκδιήγητα χάλια τοῦ Καραβάλου τῆς Πρωτευούσης. «Η ΑΘΗΝΑΪΚΗ Ἀποκρηὰ ἤρχισε χθὲς, Τσικνοπέμπτην, εἰς τὴν Πλάκαν μὲ διαφόρους ἐκδηλώσεις. Ὁ διάκοσμος μὲ γιρλάντες, κατάλληλες διὰ κρεπωλεῖα, ὑπῆρξε πενιχρὸς καὶ κακόγουστος. Ἐπίσης ἡ παρέλασις σπουδαστῶν μὲ καπέλλα ἀποκρηάτικα καὶ μουτσοῦνες, ἐπὶ κεφαλῆς τῶν ὁποίων ἦσαν φιλαρμονικαί, ἔδιδε τὴν ἐντύπωσιν συρφετοῦ ἀπεριγράπτου εἰς κακογουστίαν καὶ ὀχλαγωγίαν. Ἀλλοίμονον ἄν καὶ ἄλλαι ἀποκρηάτικαι ἐκδηλώσεις θὰ εἶναι τῆς αὐτῆς ἀπαραδέκτου μορφῆς». Πᾶν ἄλλο σχόλιον περιττεύει.

Η ΕΝΟΡΙΑΚΗ

Δὲν ὑπάρχει τάξις Ἑλλήνων πολιτῶν ἡ ὁποία νὰ μὴ ἔχῃ ἐπισημάνη τοὺς μεγάλους κινδύνους ποὺ προκαλεῖ γενικώτερον ὁ τρόπος μὲ τὸν ὁποῖον καθιερώθησαν τὰ τῆς εἰσπράξεως τῆς περιφήμου ἀντιδημοτικῆς καὶ ἀντιχριστιανικῆς, θὰ ἐλέγομεν, ἐνοριακῆς εἰσφορᾶς. Ὁ σχετικὸς κύ-

Συνέχεια εἰς τὴν 2αν σελίδα

ΠΕΡΙ ΤΑ ΓΕΓΟΝΟΤΑ

ΧΑΡΙΝ ΤΗΣ ΠΟΛΕΩΣ

Ἅπαντα τὰ καταστήματα τῆς ὁδοῦ Μαιζῶνος καὶ τῆς ὁδοῦ Ἁγίου Νικολάου, πλὴν 5—6, ἤσαν προχθὲς τὴν νύκτα καὶ δὴ ἀπὸ τῆς 8.30 μ.μ. κεκλεισμένα, τάς, ἔν τινι μέτρῳ δὲ, ἀναμφισβήτητα ρολὰ ἢ πεπαλαιωμένη θύραι καὶ παράθυρα. Καὶ διεμόθεμεν: Ἄραγε λόγοι οἰκονομί. ὀδηγοῦν τοὺς καταστηματάρχας εἰς τὴν ἀντιαισθητικὴν ἀλλὰ ἀντιεμπορικὴν αὐτῶν ἐνέργειάν; Ἂν δὲν διαφημίσουν τὰ ἐμπορεύματά των τώρα, ποῦ ὁ κόσμος ἀκολουθεῖ καὶ τὰς βραδυνὰς ὥρας, ὅτε ἄλλοτε θὰ τὸ πράξουν; Καὶ ἐὰν περιπτώσει, ἀν ἢ διαφήμισις τοῦ ἐνδιαφέρῃ ἄς στολίσουν τὶς βιτρίνες των, τοὐλάχιστον χάριν τῆς ἀλλιτέρας ἐμφανίσεως τῆς πόλεως.

ΠΡΟΝΟΙΑ

Ἡ ἀπόφασις τοῦ ὑπουργείου Προνοίας ὅπως τοῦ λοιποῦ οἱ ἰάσιμοι ἀνάρροι ἀνεξαρτήτως οἰκονομικῆς καταστάσεως, θεραπεύωνται εἰς τὰ καλλίτερα νοσηλευτικὰ Ἱδρύματα τῶν Ἀθηνῶν, ἐξόδοις τοῦ Κράτους, εἶναι κάτι ποὺ τιμᾶ τὸν κ. ὑπουργὸν καὶ τὴν κυβέρνησιν γενικώτερον. Ἔστω πράγματι μία καλὴ ἀρχὴ κατανοήσεως καὶ ἐλπίζομεν ὅτι πολὺ συντόμως θὰ ληφθῇ μία ἀκόμη ἀπαραίτητος καὶ ἀνθρωπιστικὴ ἀπόφασις, ἡ ὁποία θὰ ὁρίζῃ ὅτι τὸ Κράτος ἀναλαμβάνῃ ὅλα τὰ ἔξοδα θεραπείας τῶν ἀσθενῶν ἐκείνων, μικρᾶς ἡλικίας τοὐλάχιστον, οἱ ὁποῖοι παραμένουν ἀνάπηροι διὰ τὸν λόγον μόνον, ὅτι δὲν διαθέτουν τὰ ἀπαιτούμενα χρήματα θεραπείας, μετακινήσεως συνοδῶν κλπ. Ὁ Σεβασμιώτατος Μητροπολίτης κ. Κωνσταντῖνος πρὸς τοῦτο καὶ εἰς τὸ παρελθὸν ἀπηυθύνθη, ἐφ' ὅσον σχετικῶς, εἶναι νομίζομεν εὔκαιρον νὰ συλλέξῃ πληροφορίας περὶ τῶν εἰδικῶν αὐτῶν περιπτώσεων καὶ, ἐὰν μόνον τῶν τυφλῶν καὶ νὰ εἰσηγηθῇ ἀναλόγως εἰς τὸ ὑπουργεῖον.

ΝΟΜΟΘΕΣΙΑΙ

Βεβαίως δὲν εἶναι καθόλου περίεργον νὰ λαμβάνωνται ἐσφαλμέναι ἀποφάσεις, ὅταν αἱ συνεδριάσεις τοῦ δημοτικοῦ συμβουλίου διεξάγονται κατ' ὃν τρόπον διεξήχθη καὶ ἡ ἐν τῇ παρελθούσῃ Παρασκευῇ. Ἀλλ' ὅμως ὀφείλομεν νὰ σημειώσωμεν, ὅτι ἡ λέξις «Κωνσταντινούπολις» θὰ ἔπρεπε νὰ συγκινῇ περισσότερον τοὺς κ. κ. συμβούλους, οἱ ὁποῖοι συνερώνησαν, ἀντιστάσεως μὴ ὑπαρχούσης, νὰ ἀλλάξουν τὸ ὄνομα τῆς ὁμωνύμου ὁδοῦ. Ἐννοεῖται ὅτι δὲν ἀφιεβάλλομεν οὐδὲ τὸ παραμικρόν, ὅτι οἱ δημόται θὰ ἀποφύγουν ἐπιμέλειας νὰ ἐφαρμόσουν μίαν ἀπόφασιν ἡ ὁποία τοὐλάχιστον μαρτυρεῖ διάθεσιν ἄν μὴ περιφρόνησιν τῆς ἱστορίας τοῦ Ἔθνους. Ἡ μετονομασία ὑπὸ τῶν Τούρκων εἰς Ἰστιαμπούλ, ἀρκεῖ ἡμᾶς ἀρκετὴ, ὥστε νὰ μὴ ἀνατίθεται καὶ ἐντεῦθεν προσπάθεια νὰ ἀλλοιωθῇ ἡ ἱερὰ αὐτὴ πόλις.

ΠΟΘΕΝ ΕΣΧΕΣ

Ἐξ ἀφορμῆς τῆς παραχωρήσεως ἐκτάσεως τινος εἰς Ἀθήνας διὸ τὴν ἀνέγερσιν τῆς Πανεπιστημιουπόλεως, ἀθηναϊκὴ ἐφημερὶς ἐτόνιζεν, ὅτι ἡ παραχώρησις αὕτη δὲν θὰ ἔπρεπε νὰ γίνῃ, διότι ἐκεῖνος ὁ ὁποῖος ἐδώρισεν εἰς τὸ Κράτος τὸ οἰκόπεδον ἄλλον ὥρισε σκοπὸν διὰ τῆς διαθήκης του. Προσέθετε δὲ ὅτι θὰ ἔπρεπε νὰ δίδεται περισσοτέρα προσοχὴ εἰς παρομοίας περιπτώσεις καὶ τοῦτο διότι εἰς τὸ μέλλον δὲν θὰ γίνουν εὐεργεσίαι καὶ δὲν θὰ ὑπάρχουν εὐεργέται.

Ἐν πρώτοις θὰ εἴχομεν νὰ παρατηρήσωμεν, ὅτι αὐτὸ τὸ θέμα τοῦ νὰ ἀπομείνῃ ὁ οἱοσδήποτε «εὐεργέτης» μίαν μικρὰν ἢ μεγάλην περιουσίαν εἰς ὡρισμένα πλαίσια, ἐνῷ ἡ ἐξέλιξις τοῦ πολιτισμοῦ μεταβάλλει τὰ πάντα ἀπὸ ἡμέρας εἰς ἡμέραν, ἀπαιτεῖ, ἐπὶ τέλους, κάποτε νὰ διορθωθῇ, ἔστω καὶ ἄνπρέπει νὰ τροποποιηθῇ τὸ Σύνταγμα τῆς χώρας. Κατὰ δεύτερον λόγον ἐπειδὴ τὴν ἀπαρξιν εὐεργεσιῶν θὰ πρέπει νὰ ἀπαιτήσῃ εὐεργεσιῶν θὰ πρέπει νὰ ἀναμένῃ μὲ εὐεργέτας, θηλαδὴ μὲ ἀνθρώπους πολὺ πλουσίους, ἐρωτώμεθα: Εἶναι ἐπιτετραμμένον ἐν ἔτει 1961 νὰ ὁμιλοῦμεν περὶ εὐεργετῶν ὅταν εἶναι γνωστὸν ὅτι συνήθως, ὄχι μόνον ἐν Ἑλλάδι, ἀλλὰ καὶ εἰς ὁλόκληρον τὸν κόσμον, αἱ μεγάλαι περιουσίαι ἀποκτῶνται διὰ τοῦ ἰδρώτος τῶν . . . ἄλλων καὶ διὰ τῆς ἐκμεταλλεύσεως ἐρυθροπαλλήλων γλισχρότατα ἀμειβομένων; Δι' ἡμᾶς, λοιπὸν, ἐπαναλαμβάνομεν, εὐεργέται ὑπὸ τὴν ἔννοιαν τοῦ «πλουσίου» πού ἀφήνουν τὴν περιουσίαν τῶν δὲν εἶναι κάτι ποὺ ἀξίζει ἰδιαίτερας μνείας διὰ τὸν ἁπλούστατον λόγον ὅτι μέχρι τοῦδε, φεῦ, οὐδεὶς ἠδυνήθη νὰ ἀπέλθῃ εἰς τὸν ἄλλον κόσμον συναποκομίζων ἔστω καὶ μίαν δραχμήν. Ὅλα ἐδῶ μένουν, εἴτε τὸ θέλουν εἴτε δὲν τὸ θέλουν οἱ εὐεργέται. Καὶ τὸ Κράτος δὲν ἔχει παρὰ νὰ ὁρίσῃ ἕνα βαρύτατον φόρον κληρονομίας, ὅπως ἄλλωστε γίνεται εἰς ὁλόκληρον τὴν οἰκουμένην. Φαντασθῆτε π. χ. ἕνα ἐφοπλιστὴν παρουσιαζόμενον μίαν ἡμέραν νὰ δωρίζῃ διὰ τοὺς...ἀπόρους ἑννέα ἑκατομμύρια ἐτησίως καὶ τὴν ἑπομένην, ἡ ὁποτεδήποτε ἄλλοτε νὰ ἀποκαλύπτεται, ὅτι τὸ ποσὸν αὐτὸ ἀντιστοιχεῖ εἰς φόρον πρὸς τὸ Δημόσιον, μηδὲποτε καταβληθέντα διὰ τῆς μεθόδου τῆς φοροδιαφυγῆς.

ΙΕΡΙ ΓΡΑΜΜΩΝ

Κατὰ πληροφορίας ἐξ Ἀθηνῶν ὡρισμένοι λεωφορειοῦχοι μελετοῦν τὴν δυνατότητα καὶ τὴν σκοπιμότητα χρησιμοποιήσεως, ὡς εἰσπρακτόρων γυναικῶν. Ἀλλὰ τὸ πρᾶγμα δὲν χρειάζεται νομίζομεν πολλὴν μελέτην. Διότι ὡς πρὸς τὴν δυνατότητα, οἱ κύριοι λεωφορειοῦχοι τῶν Ἀθηνῶν δὲν ἔχουν παρὰ νὰ πετάξουν τοὺς «παληοάνδρες εἰς τοὺς δρόμους» δοθέντος μάλιστα ὅτι τώρα τελευταίως ὀργανώνουν καὶ ἀπεργίας. Ὅσον ἀφορᾷ τὴν σκοπιμότητα, καὶ αὐτὴ εἶναι θεμιτὴ, ἂν ληφθῇ ὑπ' ὄψιν ὅτι οἱ εἰσπραχτορίνες τοῦ μέλλοντος θὰ ἐξυπηρετοῦν καλῶς τὰς «γραμμὰς» ὡς...καλλίγραμμοι καὶ αὐταί.

ΑΝΟΡΘΟΓΡΑΦΙΑΙ

Συντάκτης μας, ὁ ὁποῖος ἐπεσκέφθη τὴν παρελθοῦσαν ἑβδομάδα τὸ Ναύπλιον κατέληξεν εἰς τὸ συμπέρασμα, ὅτι δὲν εἶναι ἐπιτετραμμένον ἀπὸ τὴν μίαν μερικὰ νὰ θεωρῆται ἡ πόλις τουριστικὴ (γίνονται δὲ ἐκεῖ ἔργα καὶ ἔχουν προγραμματισθῇ καὶ ἄλλα, τὰ ὁποῖα αἱ Πάτραι οὔτε εἰς τὸ ἐνειρόν των δὲν ἔχουν ἰδῆ) καὶ ἀπὸ τὴν ἄλλην νὰ ὑπάρχουν πινακίδες καταστημάτων ἀνορθόγραφες καὶ ἀκατανόητες. Καὶ διὰ νὰ μὴ ἀποροῦν οἱ ἀναγνῶσται διὰ τὴν ἀναμιξίν μας εἰς τὰ...ἐσωτερικὰ ξένων πόλεων, δηλοῦμεν ὅτι εἰς τὴν σημείωσιν αὐτὴν προβαίνομεν διὰ δύο λόγους: Πρῶτον διότι ἡ ἀνορθόγραφος ἀναγραφὴ πινακίδων ἀπαγορεύεται ἀπὸ τὸν νόμον καὶ δεύτερον, διότι εἰς τὸ Ναύπλιον δὲν ἐκδίδονται ἐφημερίδες, ὥστε νὰ κάμουν αὐταὶ τὴν παρατήρησιν.

ΘΕΑΜΑ ΔΙΑΡΚΕΙΑΣ

Αἱ ἐφημερίδες τῆς Νικαίας ἀνέγραψαν τὴν εἴδησιν, ὅτι «ὁ 57ος Καρνάβαλος τῆς πόλεως (καὶ ὁ ἰδικός μας, ὡς γνωστὸν ἔχει καὶ αὐτὸς τὰ...χρονάκια του) μετὰ τὴν εἴσοδόν του καὶ τὴν πομπὴν ἀνὰ τὰς κεντρικὰς ὁδοὺς, ἐπανῆλθεν εἰς τὴν πλατεῖαν Μασσενᾶ, ὅπου θὰ παραμείνῃ εἰς τὸ μέσον εἰδικῆς ἐξέδρας μέχρι τῆς ἑπομένης Κυριακῆς».

Αὐτὴν τὴν μικρὰν εἰδησοῦλαν θὰ πρέπει ἡ ἰδικὴ μας ἐπιτροπὴ Ἀποκρεω νὰ τὴν προσέξῃ ἰδιαιτέρως. Διότι ἀποκαλύπτει, ὅτι οἱ κάτοικοι τῆς Νικαίας, οἱ ὁποῖοι ἔχουν πεῖραν παρομοίων ἐκδηλώσεων ἔχουν φροντίσει ὥστε τὸ ἅρμα τοῦ Καραβάλου των νὰ μὴ διέρχεται ἀστραπιαίως ἀπὸ τὰς ὁδοὺς τῆς πόλεως καὶ τελικῶς νὰ ἐξαφανίζεται, ἀλλὰ νὰ παραμένῃ ἐπὶ εἰδικῆς ἐξέδρας ἐπὶ ΜΙΑΝ ΟΛΟΚΛΗΡΟΝ ΕΒΔΟΜΑΔΑ, γεγονὸς τὸ ὁποῖον δίδει τὴν δυνατότητα εἰς ὅλους, ὄχι μόνον νὰ τὸν ἴδουν, ἀλλὰ καὶ νὰ τὸν βαρεθοῦν βλέποντες. Κατὰ τὸν τρόπον αὐτὸν μάλιστα εἶναι προφανές, ὅτι ἐξουδετεροῦται καὶ ὁ φόβος καὶ τὰ ἀπρόοπτα τῶν καιρικῶν συνθηκῶν, ἐφ' ὅσον ἄν δὲν ἴδῃ κανεὶς τὸν Καρνάβαλον τὴν μίαν ἡμέραν, ὁπωσδήποτε θὰ τὸν ἴδῃ τὴν ἄλλην. Τί λέγει περὶ αὐτῶν ἡ Ἐπιτροπή;

ΚΑΙΝΟΤΟΜΙΑΙ

Εἰς τὴν Κοπεγχάγην τῆς Δανίας οἱ κουρεῖς, προκειμένου νὰ προσελκύσουν πελατείαν ἐσκέφθησαν καὶ ἐφήρμοσαν τὸ ἑξῆς σχέδιον: Ὡρισμένοι περιποιήσεις πρὸς τοὺς πελάτας, ὡς π. χ. τὸ λούσιμο τῶν μαλλιῶν, τὸ μανικιούρ, τὸ κτένισμα κλπ. παρέχονται πλέον ὄχι ὑπὸ ἀνδρῶν, ἀλλὰ ὑπὸ νεανίδων, αἱ ὁποῖαι, δὲν ἀρκεῖ ὅτι ἐπιλέγονται μεταξὺ τῶν λεγομένων ὡραίων, ἀλλὰ καὶ...ἐργάζονται, φέρουσαι, ἀντὶ ἄλλης εἰδικῆς ἐνδυμασίας...μαγιό. Κατόπιν αὐτοῦ δὲν ὑπάρχει ἀμφιβολία, ὅτι καὶ ἡ πελατεία τῶν κουρείων τῆς Δανίας θὰ αὐξηθῇ, ἀλλὰ καὶ ἡ γνωστὴ φράσις «ἄντε νὰ κουρεύεσαι» θὰ πάψῃ νὰ εἶναι εἰρωνικὴ ἔννοια, ἐφ' ὅσον το κούρεμμα θὰ συνοδεύεται τοῦ λοιποῦ ἀπὸ ἀληπασαδικὰς ἐκδηλώσεις. Πάντως ἄς τὸ ἔχουν ὑπ' ὄψιν των οἱ ἄρρενες κουρεῖς καὶ ἄς λάβουν τὰ μέτρα των διὰ νὰ μὴ ἀντικατασταθοῦν εἰς τὸ ἐπάγγελμά των ἀπὸ γυναῖκας. Ἡ ὑπόθεσίς των δὲ μπορεῖ νὰ πῇ κανεὶς ὅτι δὲν εἶναι καθόλου...τρίχες, ὥστε νὰ ἐφησυχάζουν.

ΑΝΤΑΞΙΟΙ

Εἰς 500—600 ἀνέρχονται καθ' ἑκάστην οἱ τιμωρούμενοι διὰ παραβάσεις τροχαίας κινήσεως ἐν Ἀθήναις κατόπιν τῆς ἐφευρέσεως τοῦ «Σταμάτη» καὶ «Γρηγόρη» μὲ τοὺς ὁποίους κάμνουν ἐλαφρῶς εὐθηνὸν καὶ χειμερινὸν πως πνεῦμα οἱ Ἀθηναῖοι. Εἶναι δὲ ἐξ αὐτῶν οἱ περισσότεροι ὡς ἀναφέρεται ταλαίπωροι ἐπαρχιῶται, οἱ ὁποῖοι μετὰ τὸν ὑδροκεφαλισμὸν τῆς πρωτευούσης μετὰ τὰ «περάστε αὔριον» μετὰ τὰ «δὲν γίνεται ἄν δὲν...» ἢ «γίνεται ἄν...» κλπ., ἤδη ἔχουν νὰ ἀντιμετωπίσουν καὶ τὰ ἄψυχα αὐτὰ ἀνθρωπάκια, ποὺ ἔγιναν ἀντάξιοι κάτοικοι τῆς πρωτευούσης συναγωνιζόμενοι τοὺς συμπολίτας των εἰς τὸ πῶς θὰ ἐκμε-

ΕΝΑΣ ΠΙΘΑΝΟΣ ΚΙΝΔΥΝΟΣ

Θὰ ἠθέλαμεν νὰ ἐπιστήσωμεν τὴν προσοχὴν τῶν ἐκπροσώπων τῆς πόλεως, ἀλλὰ καὶ τῶν συμπολιτῶν γενικώτερον, ὅτι θὰ πρέπει νὰ ἐτοιμασθοῦν νὰ ἀντιμετωπίσουν ἕνα σοβαρώτατον ἐνδεχόμενον, τὸ ὁποῖον, εἰς ἣν περίπτωσιν ἤθελε πραγματοποιηθῇ, πρόκειται νὰ ἐπηρεάσῃ διὰ πάρα πολλὰ ἔτη τὴν τύχην καὶ τὸ μέλλον τῶν Πατρῶν.

Πρόκειται περὶ τῆς διαφαινομένης πιθανότητος (ἐπαναλαμβάνομεν: ΠΙΘΑΝΟΤΗΤΟΣ) ὅτι ἡ κυβέρνησις τὰ ἐπιδιώξῃ εἰς τὸ μέλλον ἕνα εἶδος ΔΙΑΜΕΡΙΣΜΑΤΙΚΗΣ ἀναπτύξεως τῆς χώρας. Θὰ προσπαθήσῃ δηλαδὴ ἡ κυβέρνησις νὰ ἀναπτύξῃ π. χ. τὴν Θεσσαλίαν πρῶτον, μετέπειτα τὴν Ἤπειρον, ἢ τὴν Μακεδονίαν καὶ οὕτω καθ' ἑξῆς, ἀποφεύγουσα τὸ σημερινὸν σύστημα τῆς καθολικῆς προσπαθείας δι' ἀνάπτυξιν εἰς ὅλους τοὺς τομεῖς καὶ εἰς ὅλας τὰς περιφερείας.

Ἂν μάλιστα ληφθῇ ὑπ' ὄψιν, ὅτι κάτι παράμοιον ἐτόνισεν ὅλως προσφάτως ὁ πρῶτος οἰκονομικὸς σύμβουλος τῆς κυβερνήσεως κ. Ζολώτας, τότε εὐκόλως ἀγόμεθα εἰς τὸ συμπέρασμα ὅτι τὰ ἀνωτέρω ἐκτεθέντα ἀσφαλῶς δὲν εὑρίσκονται εἰς τὸν κύκλον τῶν ἀπιθάνων.

Χρειάζεται λοιπὸν προσοχὴ καὶ παρακολούθησις καὶ πρὸ παντὸς ἀπαιτεῖται ἐπαγρύπνησις ἵνα μὴ τυχὸν εἰς τὸν ἐνδεχόμενον καράλογον τῶν ὑπὸ ἀνάπτυξιν περιοχῶν τῆς χώρας, ἡ ἰδικὴ μας περιοχὴ καταλάβῃ τὴν ἐσχάτην ἢ καὶ δευτερεύουσαν θέσιν.

Βεβαίως ἔχομεν νωπὴν εἰσέτι τὴν δήλωσιν τοῦ κ. Πρωθυπουργοῦ, ὅτι τὸ μέλλον τῶν Πατρῶν διαγράφεται εὐοίωνον καὶ ὅτι μετὰ δύο ἔως τρία ἔτη ἡ πόλις μας θὰ ἐπανακτήσῃ τὴν παλαιάν της αἴγλην καὶ ὀντότητα, πλὴν ὅμως οὐδεὶς πρέπει νὰ ἀποκλείσῃ καὶ τὰ λεγόμενα ἀπρόοπτα, ἰδίως ὅταν ταῦτα εἶναι γενικωτέρας μορφῆς καὶ σκοπὸς των εἶναι νὰ ἀφελήσουν τὴν χώραν καὶ ὄχι νὰ τὴν βλάψουν. Ἐπαναλαμβάνομεν λοιπὸν, ὅτι ἀπαιτεῖται προσοχὴ καὶ στενὴ παρακολούθησις τῶν κυβερνητικῶν σχεδίων, ἵνα ἐξ αὐτῶν αἱ Πάτραι καὶ ὑπὸ οἱασδήποτε συνθήκας ἐπιτύχουν τὴν ἐπιτύχυσιν τοῦ ρυθμοῦ τῆς προόδου των καὶ ἀποφύγουν τὴν κατατάξίν των εἰς τὴν τελευταίαν βαθμίδα τοῦ κυβερνητικοῦ ἐνδιαφέροντος διότι τοῦτο θὰ ἐπέβαλον ἐνδεχόμεναι νέαι ἀντιλήψεις περὶ τῆς οἰκονομικῆς ἀναπτύξεως καὶ τοῦ τρόπου ἐπιτεύξεώς της.

ΜΕΤΕΧΟΥΝ ΕΙΣ ΤΟΝ ΔΙΑΓΩΝΙΣΜΟΝ ΔΙΑ ΤΗΝ ΑΝΕΓΕΡΣΙΝ ΚΤΙΡΙΟΥ ΤΟΥ Β' ΓΥΜΝΑΣΙΟΥ ΘΗΛΕΩΝ

Κατ' ἃ πληροφορούμεθα εἰς τὸν προκηρυχθέντα ὑπὸ τοῦ ὑπουργείου πανελλήνιον ἀρχιτεκτονικὸν διαγωνισμὸν διὰ τὴν ἀνέγερσιν τοῦ νέου κτιρίου τοῦ Β' Γυμνασίου Θηλέων Πατρῶν, ἡ προθεσμία τοῦ ὁποίου ἔληξεν ἤδη μετέχουν καὶ δύο πολιτικοὶ μηχανικοὶ τῆς πόλεώς μας.

Ὡς γνωστὸν τὸ νέον κτίριον θὰ ἀνεγερθῇ εἰς τὸ διαστάσεων 45Χ70 μέτρων οἰκόπεδον τῆς ὁδοῦ Κορίνθου, ἔνθα τὸ παλαιὸν κτίριον, συμφώνως δὲ πρὸς τὸν προκηρυχθέντα διαγωνισμὸν θὰ ἀποτελεσῃ ἕνα μοναδικὸν κτιριακὸν συγκρότημα. Πράγματι τὸ νέον κτίριον τὸ ὁποῖον θὰ γίναι ὑποδειγματικὸν— καὶ αὐτὴ εἶναι ἡ φιλοδοξία τῶν ἐπιλέκτων συμπολιτῶν μηχανικῶν— θὰ περιλαμβάνῃ 18 αἰθούσας διδασκαλίας, εἰδικὸν ἀμφιθέατρον διὰ τὴν παρακολούθησιν τῶν μαθημάτων τῆς Φυσικῆς καὶ τῆς Χημείας διὰ 150 μηθητρίας, ἰδιαίτεραν αἴθουσαν συγκεντρώσεων καὶ ἑορτῶν διὰ 400 ἄτομα, πολλὰ γραφεῖα διὰ τοὺς καθηγητὰς, ἕτερον γραφεῖον διὰ τὸν Σύλλογον Γονέων καὶ Κηδεμόνων, ὑπόστεγον γυμναστήριον, ἀποδητήρια, ντοὺς κ.λ.π.

Τὰ ὑποβληθέντα σχέδια θὰ ἐξετασθοῦν ἐντὸς τῶν ἡμερῶν ὑπὸ εἰδικῆς ἐπιτροπῆς τοῦ ὑπουργείου Παιδείας, ἀπαρτιζομένης ὑπὸ τεχνικῶν ἐπιστημόνων, ἐκπροσώπων τοῦ Τεχνικοῦ Ἐπιμελητηρίου, ἀναμένεται δὲ ὅτι ἡ τελικὴ ἐπιλογὴ θὰ ἔχῃ γίνῃ μέχρι τέλους Φεβρουαρίου, ὥστε εὐθὺς ἀμέσως νὰ ἐπακολουθήσουν αἱ συμπληρωματικαὶ μελέται καὶ ἡ ἀνέγερσις τοῦ πολυορόφου, καθ' ὅλας τὰς ἐνδείξεις κτιρίου.

Διὰ πρώτην φορὰν εἰς τὴν ἱστορίαν τῆς περιοχῆς

ΤΕΡΑΣΤΙΑ ΚΑΤΟΛΙΣΘΗΣΙΣ ΧΩΜΑΤΩΝ ΕΣΗΜΕΙΩΘΗ ΧΘΕΣ ΠΛΗΣΙΟΝ ΤΟΥ ΥΔΡΟΗΛΕΚΤΡΙΚΟΥ ΕΡΓΟΣΤΑΣΙΟΥ "ΓΛΑΥΚΟΥ,,

Ἑξῆκοντα ἑκατομμύρια κυβικὰ χωμάτων κυλίονται πρὸς τὴν θάλασσαν. - Ἐξηφανίσθη χαράδρα βάθους 100—200 μέτρων. - Κατέρρευσαν ἓξ οἰκίαι. - Οὐδὲν θῦμα ἐσημειώθη

Λεπτομερὲς