Εἰς τὸ διάστημα, τὴν Φυσικὴν καὶ τὴν Ἰατρικὴν

ΝΕΑ ΕΠΙΣΤΗΜΟΝΙΚΑ ΕΠΙΤΕΥΓΜΑΤΑ ΕΣΗΜΕΙΩΘΗΣΑΝ ΚΑΤΑ ΤΟΝ ΠΑΡΕΛΘΟΝΤΑ ΜΗΝΑ ΦΕΒΡΟΥΑΡΙΟΝ

Ἐκτοξεύσεις δορυφόρων, μαγνητικὰ πεδία, ἠλεκτρικὴ ἀναισθησία

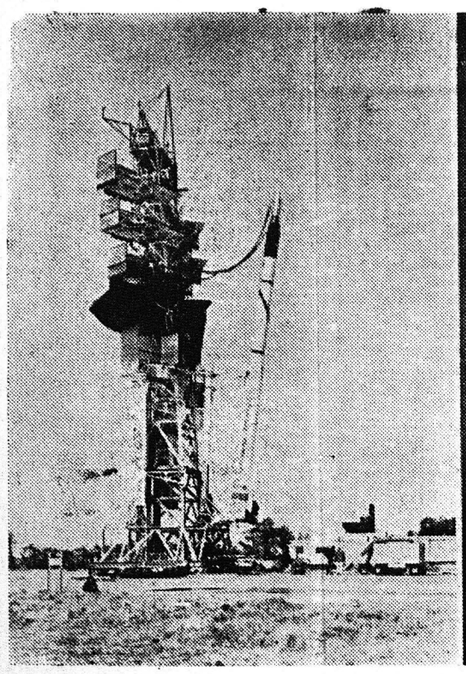

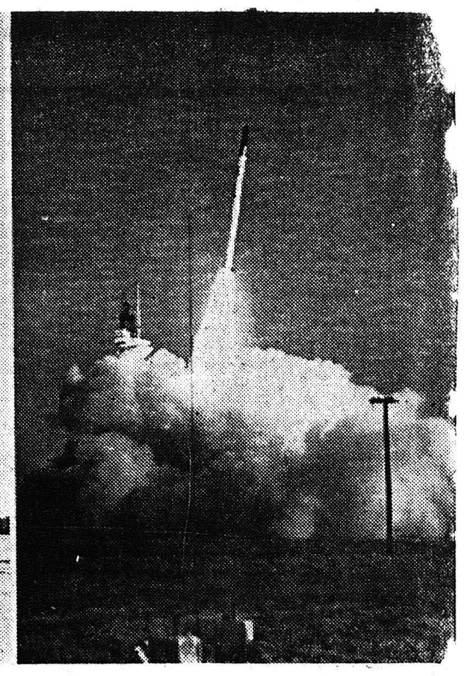

Δύο εἰκόνες ἀπὸ τὴν ἐκτόξευσιν πυραύλων τύπου Σκάουντ τὴν 16ην παρελθόντος Φεβρουαρίου. ΔΕΞΙΑ ὁ πύραυλος τοποθετεῖται εἰς τὴν ἐξέδραν ἐκτοξεύσεως. ΑΡΙΣΤΕΡΑ. Δύο δευτερόλεπτα μετὰ τὴν ἐκρηξιν, ὁ πύραυλος ἀνέρχεται εἰς τὸ διάστημα διὰ νὰ διανύσῃ ἀπόστασιν 2575 χιλιομέτρων καὶ νὰ θέσῃ εἰς τροχιὰν τεχνητὸν δορυφόρον. Ἡ ἐκτόξευσις ἐγένετο ἐκ τῶν νήσων Οὐώλοπς τῆς Βιργινίας.

ΟΥΑΣΙΓΚΤΩΝ. (Ἰδ. ὑπ.). Κατὰ τὰ μέσα τοῦ μηνὸς ἡ Διεύθυνσις Ἀεροναυτικῆς καὶ Διαστήματος ἔθεσεν εἰς τροχιὰν τὸν «Ἐξερευνητὴν 9», ἀερόστατον διαμέτρου 3.6 μέτρων διὰ τὴν μέτρησιν τῶν πυκνοτήτων τῆς ἄνω ἀτμοσφαίρας. Ὁ δορυφόρος αὐτὸς ἐξετοξεύθη μὲ πύραυλον Σκάουτ, ποὺ εἶναι ὁ πρῶτος μὲ στερεὰν καύσιμον ὕλην ποὺ χρησιμοποιεῖται διὰ δορυφόρους. Ὁ Σκάουτ εἶναι ὁλιγοδάπανος καὶ συντόμως θὰ χρησιμοποιηθῇ καὶ διὰ δορυφόρους ἄλλων ἐθνῶν.

Ἡ Ἀμερικανικὴ Ἀεροπορία ἔθεσεν εἰς τροχιὰν τοὺς δορυφόρους Ντισκόβερερ 20 καὶ 21. Ὁ πρῶτος ἀρχικῶς εἶχε σχεδιασθῆ μὲ τὴν προοπτικὴν νὰ ἐπιστρέψῃ εἰς τὴν Γῆν μετὰ τετράμηνον ἀλλὰ μία τεχνικὴ δυσκολία δὲν τὸ ἐπέτρεψεν. Ὁ 21— καὶ οἱ δύο ζυγίζουν περὶ τὸν ἕνα τόννον—φέρει μηχάνημα ἀνιχνεύσεως ἀκτίνων ἰνφραρέντ ποὺ προσδιορίζει τὴν θέσιν ἐκτοξεύσεως ἐχθρικῶν βλημάτων καὶ διὰ πρώτην φορὰν εἰς τὴν ἱστορίαν τῶν Ντισκόβερερς ἡ πυραυλοκίνητος μηχανὴ τοῦ 21 ἐνάνηρχισε τὴν λειτουργίαν της ὅταν ὁ δορυφόρος ἄρχισε νὰ διανύῃ τροχιάν. Οὕτως ὁ δορυφόρος προωθήθη εἰς ὑψηλότερον ἐπίπεδον τροχιᾶς.

Εἰς ἄλλην ἐκτόξευσιν τὸ Ἀμερικανικὸν Ναυτικὸν ἔστειλεν δύο δορυφόρους μαζὶ εἰς τὸ διάστημα. Παρὰ προηγουμένην δίδυμον ἐκτόξευσιν τὸ ζεῦγος αὐτὸ δὲν ἐχωρίσθη ἀλλὰ πάντως ἐξακολουθεῖ νὰ λειτουργῇ ἱκανοποιητικῶς.

Ὁ 112, 50 χιλιογράμμων Τράνζιτ 3—ΜΠΗ μετέδωσε πληροφορίας πλοηγήσεως καὶ ὁ 24,30 χιλιογράμμων ΛΟΦΤΙ ἔδωσεν πληροφορίας διὰ τὴν μελέτην τῶν διαστημο—ἐπικοινωνιῶν.

Ἡ Ἀεροπορία ἐξετόξευσεν πειραματικὸν δορυφόρον ἀναγνωρίσεων τὸν ΣΑΜΟΣ, δύο τόννων. Λεπτομέρειαι δὲν ἀνεκοινώθησαν.

Τὸ Πρόγραμμα ΜΕΡΚΙΟΥΡΥ—ἐπηνδρωμένη πτῆσις— τῆς ΝΑΣΑ ἐσημείωσε δύο ἐνθαρρυντικὰς ἐπιτυχίας. Χιμπαντζῆς βάρους 16,6 χιλιογράμμων ὑψώθη εἰς τὸ διάστημα καὶ εἰς ὕψος 672 χιλιομέτρων. Ἐπέστρεψεν εἰς τὴν Γῆν σῶος καὶ ἀσφαλής. Κατὰ τὸ δεύτερον πείραμα διαστημόπλοιον ἐπανῆλθεν εἰς τὴν ἀτμόσφαιραν καὶ καμπύλην τόσον «βιαίαν» καὶ «θερμὴν» πρᾶγμα ποὺ δίδει ἐλπίδας πιθανότητος ἐπιτυχίας ἀντιμετωπίσεως παρομοίων συνθηκῶν εἰς τὸ διάστημα.

Τὸ τελευταῖον «γεγονὸς» τοῦ διαστήματος κατὰ τὸν μῆνα Φεβρουάριον ὀπῆρξεν ἡ πρώτη δοκιμαστικὴ πτῆσις τοῦ διηπειρωτικοῦ βλήματος τῆς Ἀεροπορίας ΜΙΝΙΟΥΤΜΑΝ, μὲ στερεὰν καύσιμον ὕλην. Ὅλα τὰ τρία στάδιαέπυροδοτήθησαν ἐπιτυχῶς καὶ τὸ ΜΙΝΙΟΥΤΜΑΝ ἔπληξεν κατ' εὐθεῖαν τὸν ἐπὶ τῆς θαλάσσης στόχον του μετὰ 20 λεπτὰ εἰς ἀπόστασιν 7.250 χιλιόμετρα.

Ἐπιστήμονες τῆς Ἑταιρείας Τηλεφώνων ΜΠΕΛΛ κατεσκεύασαν τὴν πρώτην συνεχῶς λειτουργοῦσαν συσκευὴν «ὁμιλοῦντος φωτός».

Ἡ ἱκανότης της νὰ μεταδίδῃ πληροφορίας εἶναι κατὰ ἑκατομμύρια φορὰς μεγαλυτέρα ἀπὸ ἐκείνην τῶν ραδιοκυμάτων ποὺ χρησιμοποιοῦνται εἰς τὰς φωνητικὰς καὶ τηλεοπτικὰς ἐπικοινωνίας. Παράγει ἐξαιρετικῶς καθαρὰς συχνότητας φωτὸς καὶ λειτουργεῖ μὲ ὀλιγώτερον ρεῦμα ἀπὸ μίαν συνήθη φωτιστικὴν λυχνίαν.

Ἄλλοι ἐπιστήμονες τῆς ΜΠΕΛΛ εὗρον τρόπον παραγωγῆς ἰσχυροτάτων μαγνητικῶν πεδίων μὲ ἐλαχιστοτάτην ἐνέργειαν. Χρησιμοποιεῖται ἡ γνωστὴ ἱκανότης τοῦ ἠλεκτρικοῦ ρεύματος ρέοντος εἰς συρμάτινον πηνίον διὰ νὰ παράγῃ μαγνητικὸν πεδίον καθὼς καὶ τὸ φαινόμενον τῆς ὑπεραγωγιμότητος κατὰ τὸ ὁποῖον ρεῦμα εἰσαγόμενον εἰς ἐξαιρετικῶς ψυχρὸν μέταλλον ἐξακολουθεῖ νὰ ρέῃ ἐπὶ ἀπεριόριστον χρόνον ἔστω καὶ ἐὰν διακοπῇ ἡ παροχὴ τοῦ ρεύματος. Οἱ ἐπιστήμονες αὐτοὶ κατεσκεύασαν πηνίον ἀπὸ κασσίτερον καὶ νιόβιον ἢ κολόμβιον ποὺ ἔχει ἰδιότητας ἀναγκαίας διὰ τὴν λειτουργίαν τοῦ μαγνήτου των.

Λέγουν ὅτι τοῦτο θὰ εἶναι πολυτιμώτατον διὰ τοὺς συναδέλφους των ποὺ κατασκευάζουν «μαγνητικὰς φιάλας» διὰ τὸν ἔλεγχον τῆς πυρηνικῆς διασπάσεως.

Ἠλεκτρικὴ ἀναισθησία— ὕπνος δημιουργούμενος μὲ τὴν παροχὴν ἠλεκτρισμοῦ εἰς τὸν ἐγκέφαλον— ἐχρησιμοποιήθη μὲ ἐπιτυχίαν εἰς δύο ἐγχειριζομένας εἰς τὸ Νοσοκομεῖον τοῦ Πανεπιστημίου Μισσισίπι.

Ἡ ἐγχείρησις διήρκεσεν 30 λεπτὰ καὶ αἱ ἐγχειρισθεῖσαι ἀνέλαβον ταχέως μετὰ τὴν διακοπὴν τῆς παροχῆς τοῦ ρεύματος δίχως νὰ αἰσθάνωνται τὰ γνωστὰ ἐνοχλητικὰ ἀποτελέσματα τῶν συνήθων ἀναισθησιακῶν μέσων.

ΔΗΜΟΣΙΑ ΕΠΙΧΕΙΡΗΣΙΣ ΗΛΕΚΤΡΙΣΜΟΥ

ΠΡΟΚΗΡΥΞΙΣ

Ἡ Δημοσία Ἐπιχείρησις Ἠλεκτρισμοῦ ἔχουσα ἀνάγκην 1 ἐκτάκτου Βοηθοῦ Ραδιοτεχνίτου καλεῖ τοὺς ἐνδιαφερομένους ὅπως ὑποβάλωσιν αἴτησιν εἰς τὰ ἐν Πάτραις Γραφεῖα τῆς Δ.Ε.Η., ὁδὸς Παντανάσσης καὶ Ἁγίου Ἀνδρέου 121, μέχρι τῆς μεσημβρίας τῆς 15ης Μαρτίου 1961.

Εἰς τὴν αἴτησιν ταύτην δέον ὅπως κατὰ τὴν ὑποβολήν της, ἐπισυνάπτεται βεβαίωσις τοῦ οἰκείου Παραρτήματος Ἀσφαλείας περὶ ὑποβολῆς αἰτήσεως διὰ τὴν ἔκδοσιν πιστοποιητικοῦ νομιμοφροσύνης ὡς καὶ βεβαίωσις τῆς οἰκείας Ἀστυνομικῆς Ἀρχῆς περὶ τῆς μονίμου κατοικίας των. Οἱ μὴ μόνιμοι κάτοικοι Πελοποννήσου καὶ Ἠπείρου θέλουσι ἀποκλεισθῆ τοῦ διαγωνισμοῦ.

Οἱ ὑποψήφιοι δέον ὅπως ἔχωσιν:

1) Ἑλληνικὴν ἰθαγένειαν ἢ εἶναι ἀλλοδαποὶ ὁμογενεῖς.

2) Ἐκπληρώσει τὰς στρατιωτικὰς των ὑποχρεώσεις ἢ ἀπαλλαγῆ νομίμως τούτων.

3) Ἡλικίαν οὐχὶ μεγαλυτέραν τῶν 35 ἐτῶν.

4) Ἐπαγγελματικὴν ἄδειαν Βοηθοῦ Ραδιοτεχνίτου ἢ Ραδιοτεχνίτου ἢ Ραδιοηλεκτρολόγου Β' τοῦ Ὑπουργείου Συγκοινωνιῶν.

5) Πεῖραν τοὐλάχιστον 2 ἐτῶν ἐπὶ ἠλεκτρονικῶν συσκευῶν ἢ αὐτομάτων τηλεφωνικῶν κέντρων οἱ Ραδιοηλεκτρολόγοι Β' καὶ 4 ἐτῶν τοιαύτην οἱ Βοηθοὶ Ραδιοτεχνῖται καὶ Ραδιοτεχνῖται.

6) Ἀπολυτήριον Γυμνασίου.

Ἡ πρόσληψις τοῦ ὡς ἄνω θέλει ἐνεργηθῆ κατόπιν διαγωνισμοῦ ὅστις θὰ λάβῃ χώραν ἐν Πάτραις τὴν 20 ἠν Μαρτίου 1961 καὶ ὥραν 8.30 πρωϊνήν.

Μόνον νέαι αἰτήσεις ὑποβαλλόμεναι βάσει τῆς παρούσης προκηρύξεως θέλουσι ληφθῆ ὑπ' ὄψιν.

Ἐν Ἀθήναις τῇ 22ᾳ Φεβρουαρίου 1961

(Ἐκ τῆς Ὑπηρεσίας Προσωπικοῦ)

ΒΙΟΛΟΓΙΚΑ ΕΡΓΑΣΤΗΡΙΑ

Βιοχημείας—Μικροβιολογίας—Αἱματολογίας—Παρασιτολογίας.

ΣΠΥΡΟΥ ΜΑΝΩΛΑΚΟΥ

ΙΑΤΡΟΥ — ΜΙΚΡΟΒΙΟΛΟΓΟΥ

Κολοκοτρώνη 52, Τηλ. 35--48 (Ἰσόγειον κλινικῆς Πούντζα).

Ὁ ἰατρὸς μικροβιολόγος κ. **Σπῦρος Μανωλάκος** καθιστᾶ γνωστὸν ὅτι, διακόψας τὴν συνεργασίαν μετὰ τοῦ φαρμακοποιοῦ— βιοχημικοῦ κ. Γεωργίου Σιγαλοῦ, ἐγκατέστησεν τὸ τελείως ἀνακαινισθὲν ἐργαστήριόν του ἐπὶ τῆς ὁδοῦ Κολοκοτρώνη 52 (Ἰσόγειον κλινικῆς Πούντζα). **Τηλ. 33—00**

ΤΙΜΑΙ ΕΥΚΑΡΙΑΣ

Τὸ ἐπὶ τῆς ὁδοῦ Ἁγ. Ἀνδρέου 60, ὑαλοπωλεῖον καὶ κατάστημα πωλήσεως μαγειρικῶν σκευῶν, μετεφέρθη εἰς τὸ στενὸν Δουφεξοπούλου ἐπὶ τῆς ἰδίας ὁδοῦ καὶ πωλεῖ ὅλα τὰ εἴδη του εἰς τιμὰς κόστους.

Εἰδήσεις, πληροφορίαι, σχόλια

ΓΡΑΜΜΑΤΑ ΑΠΟ ΤΗΝ ΑΘΗΝΑ

Αἱ ἐξαγωγαὶ καπνῶν—Δύναμις τοῦ ἐμπορικοῦ μας στόλου 1054 πλοῖα.

ΑΘΗΝΑΙ. (Ἰδ. ἀνταπόκρισις). Ὡς ἀνακοινοῦται ἀπὸ τὴν Καπνεμπορικὴν Ὁμοσπονδίαν, αἱ ἐξαγωγαὶ καπνοῦ ἐξελίσσονται ἱκανοποιητικῶς καὶ θὰ συνεχισθοῦν μὲ ἑξῆς ἴσον ἱκανοποιητικὸν ρυθμὸν καὶ κατὰ τὸν ἀρξάμενον μῆνα Μάρτιον. Προστίθεται ὅτι τὸ σύνολον τῶν ἐξαγωγῶν καπνοῦ ἀνῆλθε κατὰ τὸ 1960 εἰς 60.308 τόννους ἀξίας 73 ἑκατομ. δολλαρίων.

Ἡ κυβέρνησις οὐδὲν παραλείπει εἰς τὸν τομέα αὐτὸν διὰ νὰ ἐπιτύχῃ τὴν αὔξησιν τῶν ἐξαγωγῶν τῶν ἑλληνικῶν καπνῶν.

Εἶναι, βέβαια, ὅπως τὸ γνωρίζομεν ὅλοι, δύσκολος ἡ διὰ τῆς τοποθετήσεως τῶν ἑλληνικῶν καπνῶν εἰς τὰ ξένας ἀγοράς, διότι ἔχομεν ἰσχυροτάτους ἀνταγωνιστὰς οἱ ὁποῖοι προσφέρουν εἰς συμφερωτέρας διὰ τὴν κατανάλωσιν τιμάς. Ἀλλ' ἡ κυβέρνησις διὰ τῶν διμερῶν συμφωνιῶν τὰς ὁποίας καταβάλλει, καταρτίζει νὰ ἀντιμετωπίζῃ καὶ νὰ ὑπερνικᾷ πολλὰς δυσχερείας καὶ νὰ ἐπιτυγχάνῃ τὴν ἐξαγωγὴν ἱκανοποιητικῶν ποσοτήτων καπνοῦ.

ΔΡΑΣΤΗΡΙΟΤΗΣ ΥΠΟΥΡΓΕΙΟΥ ΕΜΠΟΡΙΚΗΣ ΝΑΥΤΙΛΙΑΣ

Ἡ δραστηριότης τοῦ Ὑπουργείου Ἐμπορικῆς Ναυτιλίας, κατὰ τὴν ἐπίσημον ἔκθεσιν αὐτοῦ διὰ τὸν μῆνα Ἰανουάριον ἐμφανίζεται ἐξαιρετικῶς ζωηροτάτη. Δέον νὰ σημειωθῇ ὅτι μεταξὺ ἄλλων ὑπεβλήθη ἀν αἰτήσεις περὶ ἐκδόσεως ἐγκριτικῶν πράξεων διὰ δέκα ἑπτὰ πλοῖα ὁλικῆς χωρητικότητος 118.867 κόρων ἔναντι 9 πλοίων 67.440 κόρων τοῦ παρελθόντος μηνός.

Ἐπίσης ἐνηλογήθησαν 10 πλοῖα ὁλικῆς χωρητικότητος 112.484 κόρων καὶ ἐνεκρίθη ἡ χορήγησις προσωρινῶν ναυτιλιακῶν ἐγγράφων εἰς ἕτερα 12 πλοῖα 60.823 κόρων. Ἡ κατὰ τὴν 31—1—1961 δύναμις τοῦ ἐμπορικοῦ στόλου ἀνῆλθεν εἰς 1.054 πλοῖα ὁλικῆς χωρητικότητος 5.450.230 κόρων, συμπεριλαμβανομένων καὶ τῶν ἐφοδιασμένων διὰ προσωρινῶν ναυτιλιακῶν ἐγγράφων, ἔναντι 1.043 πλοίων τοῦ προηγουμένου μηνός.

Δεδομένου ὅτι κατὰ τὴν διάρκειαν τοῦ μηνὸς αὐτοῦ διεγράφησαν 7 πλοῖα ὁλικῆς χωρητιότητος 63.657 κόρων, τὸ σύνολον τῶν ὑπὸ ξένας σημαίας πλοίων, τῶν ὁποίων τὰ πληρώματα ἔχουν ἀσφαλισθῆ εἰς τὸ Ν.Α.Τ., ἀνῆλθε τὴν 31—1—1961 εἰς 98 πλοῖα.

4. Τὸ ΥΕΝ μετέσχε δι' ἐκπροσώπου του τῶν ἐργασιῶν τῆς ΙΥ συνόδου τοῦ Διακυβερνητικοῦ Ναυτιλιακοῦ Συμβουλευτικοῦ Ὀργανισμοῦ. Ἄξιον ἰδιαιτέρας ἐξάρσεως εἶναι τὸ γεγονὸς ὅτι ἡ Ἑλλὰς οὐ μόνον ἐπανεξελέχη ὡς μέλος τοῦ Συμβουλίου τούτου διὰ τὴν προσεχῆ διετίαν ἀλλ' ὅτι ἐπέτυχε νὰ καταλάβῃ μίαν τῶν ἓξ θέσεων τῆς Α' κατηγορίας αὐτοῦ, ἤτοι νὰ περιληφθῆ μεταξὺ τῶν χωρῶν ἐκείνων αἱ ὁποῖαι ἔχουν «μέγιστον συμφέρον εἰς τὴν παροχὴν διεθνῶν ναυτιλιακῶν ὑπηρεσιῶν». Τὸ γεγονὸς τοῦτο ἀποτελεῖ ὄντως παγκόσμιον ἀναγνώρισιν τῶν προσφερομένων ὑπὸ τῆς χώρας μας ὑπηρεσιῶν εἰς τὸν θαλάσσιον σταῖβον τῶν μεταφορῶν.

Ἐξ ἄλλου κατηρτίσθη ἡ σχετικὴ διακήρυξις καὶ προεκηρύχθη διὰ ὃν προσεχῆ Μάϊον διεθνὴς μεριδοτικὸς διαγωνισμὸς διὰ τὴν ναυπήγησιν ἐκπαιδευτικοῦ σκάφους διὰ τὰς δημοσίας σχολὰς ἐμπορικοῦ ναυτικοῦ.

ΑΓΓΛΟΕΛΛΗΝΙΚΑΙ ΣΧΕΣΕΙΣ

Οἱ «Οἰκονομικοὶ Τάϊμς» ἀναφερόμενοι εἰς τὰς συνομιλίας τοῦ κ. Καραμανλῆ εἰς Λονδῖνον, γράφουν μεταξύ ἄλλων τὰ ἑξῆς:

«Μία πλευρὰ τῶν ἀγγλο—ἑλληνικῶν ἐμπορικῶν σχέσεων ἐπὶ τῆς ὁποίας, ὡς φαίνεται, ἐσημειώθη σαφεστάτη πρόοδος, ἦτο τὸ ζήτημα τῶν μελλοντικῶν αὐξήσεων εἰς τὰς ἑρετανικὰς εἰσαγωγὰς ἑλληνικῶν καπνῶν, θέμα μεγάλου ἐνδιαφέροντος ἐπὶ τοῦ παρόντος διὰ τὴν ἑλληνικὴν κυβέρνησιν.

«Ὁ κ. Καραμανλῆς ἐπροκάλεσεν ἐντύπωσιν ὑπογραμμίσας τὰς πολυπλεύρους εὐκαιρίας ποὺ ὑφίστανται τώρα δι' ἐπενδύσεις βρετανικῶν κεφαλαίων ἐν σχέσει μὲ τὸ πενταετὲς πρόγραμμα οἰκονομικῆς ἀναπτύξεως ποὺ ἐφαρμόζεται εἰς τὴν Ἑλλάδα.

«Εἰδικότερον φαίνεται ὅτι ἐποικοδομητικαὶ προσπάθειαι θὰ καταβληθοῦν ἐπὶ ἐπισήμου ἐπιπέδου ἐνταῦθα πρὸς ἐνδάρρυνσιν βρετανικῶν ἐπενδύσεων εἰς ὡρισμένα ἑλληνικὰ σχέδια τουριστικοῦ καὶ βιομηχανικοῦ χαρακτῆρος, καθὼς καὶ εἰς τὸν τομέα τοῦ ἐξηλεκτρισμοῦ.

«Οὐδέν, ἐν τούτοις, ἐλέχθη κατὰ τὴν διάρκειαν τῶν συνομιλιῶν ἐπὶ τῆς ρυθμίσεως τῶν προπολεμικῶν ἐξωτερικῶν χρεῶν τῆς Ἑλλάδος».

ΜΕΤΑΝΑΣΤΕΥΣΙΣ ΤΕΧΝΙΤΩΝ

ΠΑΣΗΣ ΦΥΣΕΩΣ

ΑΝΕΥ ΠΡΟΣΚΛΗΣΕΩΣ

ΔΙΑ

ΓΙΟΧΑΝΝΕΣΜΠΟΥΡΓΚ

ΚΕΝΠΤΑΟΥΝ

ΤΡΑΝΣΒΑΛ ΚΛΠ

Διὰ πληροφορίας ἀποταθῆτε εἰς τὸ Πρακτορεῖον «ΔΙΑΝΑ» Ἁγίου Ἀνδρέου 61 (Στοὰ Β. Μαραγκοπούλου).

ΝΕΟΙ ΔΙΣΚΟΙ

Ἀφίχθη ἡ νέα σειρὰ ΔΙΣΚΩΝ 78 καὶ 45 στροφῶν σὲ ΛΑΪΚΑ—ΔΗΜΟΤΙΚΑ καὶ ΕΥΡΩΠΑΪΚΑ τραγούδια.

ΜΑΓΝΗΤΟΦΩΝΑ TELEFUNKEN

4 ἐγγραφῶν, διάρκεια ταινίας 12 ὡρῶν, γράφει 250 δίσκους σὲ ταινία 540 μέτρων.

ΡΑΔΙΟΦΩΝΑ WEGA ΠΙΚΑΠ καὶ ΗΛΕΚΤΡΟΦΩΝΑ DUAL, ΜΠΑΤΑΡΙΕΣ VIDOR

ΣΠΗΛΙΩΤΟΠΟΥΛΟΣ

Γεροκωστοπούλου 33 κάτωθι Β' Τμήματος, τηλ. 32—34

ΜΕ ΜΕΓΑΛΕΣ ΕΥΚΟΛΙΕΣ ΠΛΗΡΩΜΗΣ ΔΙΑΘΕΤΟΜΕΝ

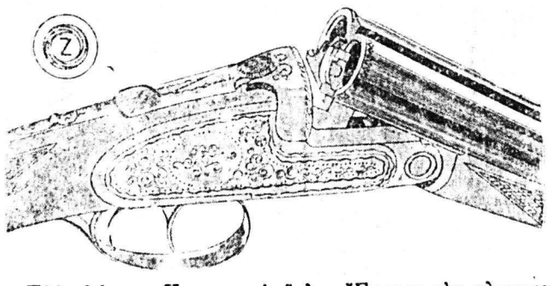

Τὰ καλύτερα Κυνηγετικὰ ὅπλα. Ἔχομεν τὴν πλουσιωτέραν συλλογὴν εἰς δίκαννα, μονόκαννα καραμπίνες. Φλώμπερ καὶ ἀεροβόλα Ἀντιπροσωπεύομεν τὶς καλλίτερες μάρκες καὶ παρέχομεν τὰς μεγαλυτέρας εὐκολίας πληρωμῆς.

ΡΑΔΙΟ - ΠΑΠΑΓΙΑΝΝΟΠΟΥΛΟΥ

Κορίνθου 254 — Τηλ. 22-74 ΠΑΤΡΑΙ

ΓΕΩΡΓΙΟΣ Θ. ΣΙΓΑΛΟΣ

ΕΙΔΙΚΟΣ ΒΙΟΧΗΜΙΚΟΣ

Ἀδειοῦχος Ἀνωτάτου Ὑγειονομικοῦ Συμβουλίου καὶ Ὑπουργείου Ὑγιεινῆς.

Εἰδικῶς σπουδάσας εἰς Παρισίους καὶ Στοκχόλμην Μέλος τῆς Διεθνοῦς Βιολογικῆς Ἑταιρείας, τέως Ὀργανωτὴς Κρατικῶν Μικροβιολογικῶν Ἐργαστηρίων. **ΔΕΧΕΤΑΙ ΕΙΣ ΤΑ**

ΒΙΟΛΟΓΙΚΑ ΕΡΓΑΣΤΗΡΙΑ ΤΟΥ

Γούναρη 41 — Τηλ. 40 — 61

Ἀναλύσεις αἵματος, οὔρων κ.λ.π. ὡς καὶ Λιπιδογραφήματα διὰ τὴν μέτρησιν τῆς ἀρτηριοσκληρώσεως. Πρωτεϊνογραφήματα διὰ τὴν δοκιμασίαν τῆς λειτουργικότητος τοῦ ἥπατος. Ἐρυθρογραφίαι (μεγέθυνσις ἐρυθρῶν μέχρι 30.000 φορᾶς) διὰ τὸν καθορισμὸν τοῦ εἴδους τῆς ἀναιμίας. Μετρήσεις ραδιενεργείας ἰματικῶν ὑδάτων δι' εἰδικῶν μετρητῶν ἀκριβείας (ΓΚΑΙΓΚΕΡ).

(Ἑκάστη ἐξέτασις ὀρυκτοῦ διὰ οὐράνιον ἢ ἄλλης ἀκτινοεργοῦς οὐσίας δρχ. 100).

ΤΟ ΙΑΤΡΕΙΟΝ τοῦ παιδιάτρου κ.

ΣΩΤΗΡΙΟΥ Κ. ΚΩΣΤΟΠΟΥΛΟΥ

Ἀριστούχου τῆς Παιδιατρικῆς καὶ τέως Ἰατροῦ τοῦ Νοσοκομείου Παίδων «ΑΓΛΑΪΑ ΚΥΡΙΑΚΟΥ»

Μετεφέρθη Πατρέως 23

ΤΗΛΕΦΩΝΟΝ 55—62 — ΠΑΤΡΑΙ

Η ΑΠΟΖΗΜΙΩΣΙΣ ΔΙΑΣΩΘΕΝΤΩΝ ΙΣΡΑΗΛΙΤΩΝ

ΑΘΗΝΑΙ. Τὰ διάφορα θέματα τὰ ἀφορῶντα τὴν ἠθικὴν καὶ ὑλικὴν ἀποζημίωσιν τῶν διωχθέντων ὑπὸ τῶν Γερμανῶν Ἑλλήνων Ἰσραηλιτῶν συνεζητήθησαν ἐν ἐκτάσει κατὰ τὴν διάρκειαν τοῦ συνελθόντος ἐν Ἀθήναις ἐκτάκτου συνεδρίου ὅλων τῶν ἐν Ἑλλάδι ἰσραηλιτικῶν κοινοτήτων.

Τὸ Συνέδριον ἐξέδωκεν ψήφισμα εἰς τὸ ὁποῖον ἐκφράζεται ἡ εὐχὴ ὅτι ἡ ἑλληνικὴ κυβέρνησις δὲν πρόκειται νὰ ἀδικήσῃ τοὺς διασωθέντας ἰσραηλίτας ὁμήρους καὶ μὴ ὡς καὶ τοὺς κληρονόμους τῶν ἀπολεσθέντων θυμάτων τῆς θηριωδίας τοῦ ἐθνικοσοσιαλιστικοῦ διωγμοῦ.

Εἰδικώτερον τονίζεται ὅτι οἱαδήποτε τυχὸν καταβληθησομένη πρὸς τοὺς ἰσραηλίτας ἀποζημίωσις δὲν ἀποτελεῖ χρηματικὴν ἀλλὰ ἠθικὴν ἀναγνώρισιν ἐκ μέρους τῆς Γερμανίας τοῦ διαπραχθέντος ἐγκλήματος γενοκτονίας.

Ἀδιαφοροῦσαι διὰ τὸ ὕψος τῆς δεθησομένης ἀποζημιώσεως αἱ ἰσραηλιτικαὶ ὀργανώσεις τονίζουν ὅτι δικαιοῦχοι τυγχάνουν ἅπαντες οἱ ἰσραηλῖται Ἕλληνες ὑπήκοοι κατὰ τὴν περίοδον τῶν διωγμῶν ἐφ' ὅσον ἀναιτίως ἐστερήθησαν τῆς προσωπικῆς των ἐλευθερίας.

ΤΙΜΗ ΕΙΣ ΟΜΟΓΕΝΗ

Κατὰ πληροφορίας ἐκ Ν. Ὑόρκης Πανεπιστήμιον «Μπόρια» τῆς Πολιτείας Κάνσας ἀπένειμε τὸν τίτλον τοῦ ἐπιτίμου διδάκτορος τῆς Νομικῆς εἰς τὸν ἐκεῖ ὁμογενῆ Δρα Ἱέρρυ Βοῦλτσον, ἀρχηγὸν τοῦ τάγματος τῶν Ἱπποτῶν Ἁγίου Διονυσίου Ζακύνθου.

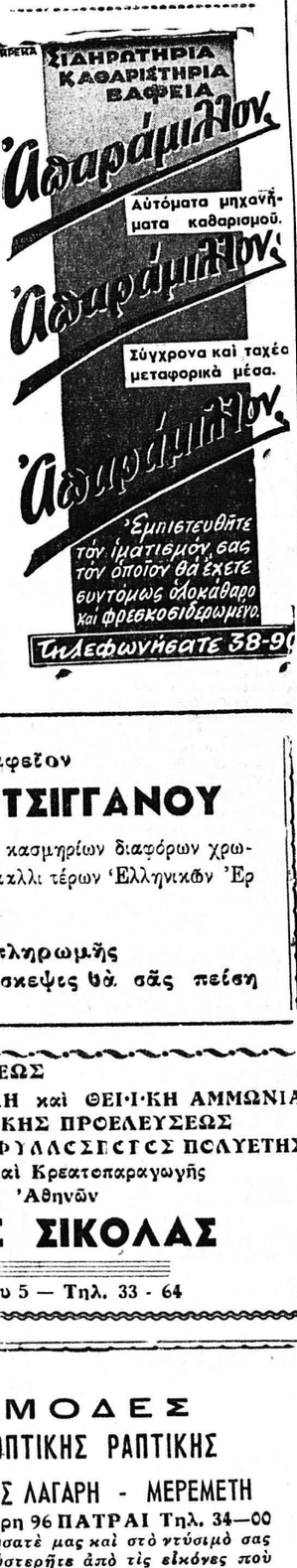

Ἕνας λογιστὴς ἀπὸ τὸ Σίδνεϋ

ΜΕΤΑ 17 ΟΛΟΚΛΗΡΑ ΧΡΟΝΙΑ ΑΠΟΚΑΛΥΠΤΕΤΑΙ : Ο ΣΩΤΗΡ ΤΟΥ ΚΕΝΝΕΝΤΥ

Μία περιπέτεια κατὰ τὸ ἔτος 1943

Μία φωτογραφία τοῦ κ. Κέννεντυ ὅτε ἦτο κυβερνήτης τορπιλλοβόλου τὸ 1943, ἐνῶ παρασημοφορεῖται διὰ τὴν ἐξαίρετον πολεμικήν του δράσιν κατὰ τὸ Β' Παγκόσμιον Πόλεμον.

ΟΥΑΣΙΓΚΤΩΝ. (Ἰδ. ὑπ.). Ὁ Πρόεδρος Κέννεντυ γράφει μίαν ἀπὸ τὰς σημαντικωτέρας ἐπιστολὰς τῆς ζωῆς του εὐχαριστῶν ἕναν Αὐστραλὸν, τοῦ ὁποίου ἡ ταυτότης παρέμεινεν μυστηριώδης, ἐπὶ 17ετίαν. Ὁ Αὐστραλὸς αὐτὸς εἶχε διασώσει τὸν Κέννεντυ καὶ τὸ πλήρωμα τοῦ τορπιλλοβόλου, ὅταν τὸ σκάφος τοῦτο ἐβυθίσθη κατὰ τὸν Βορ Παγκόσμιον Πόλεμον εἰς τὸν Εἰρηνικόν.

Τὸ μυστήριον διελευκάνθη τώρα, ὅτε ἐπεβεβαιώθη ὅτι ὁ Αὐστραλὸς οὗτος εἶναι ὁ κ. Α. Ρ. Ἥβανς, λογιστὴς εἰς Σίδνεϋ.

Τὸ 1943 ὁ Κέννεντυ σὲ ἡλικίαν 29 ἐτῶν, κυβερνήτης τορπιλλοβόλου ἐβλήθη ἀπὸ ἰαπωνικὸν θωρηκτόν, τοῦ σκάφους ἀποκοπέντος εἰς δύο. Ὁ ἴδιος καὶ τὰ δέκα ἐπιζῶντα μέλη τοῦ πληρώματος ἀπεβιβάσθησαν εἰς νῆσον ἐξ τῶν Στενὰ Μπλάκετ, δυτικῶς τῆς Νέας Γουϊνέας.

Ὁ Κέννεντυ ἐχάραξε σημείωμα εἰς κέλυφος καρύδας καὶ εἶπεν εἰς δύο ἰθαγενεῖς τῆς νήσου νὰ τὸ μεταφέρουν εἰς Ρεντόβα. Εἰς ἄλλην ματαίαν ἀπόπειράν του νὰ φύγῃ ἀπὸ τὴν νῆσον ἐχρησιμοποίησεν κανὼ καὶ παρ' ὀλίον νὰ ἀποθάνῃ ὅταν τοῦτο κατεκλύσθη ὑπὸ ὀδάτων.

Ὁ Κέννεντυ καὶ ἕνας σύντροφός του κατώρθωσαν νὰ φθάσουν εἰς τὴν ἀκτὴν ὅπου τοὺς ἀνεῦρον ἐξηντλημένους τὴν ἑπομένην πρωΐαν τέσσαρες ἐξ αὐτῶν τοῦ ἐκηρύχθησαν σημείωμα τὸ ὁποῖον ἔφερεν «Πρὸς τὸν Ἀξιωματικὸν εἰς Νῆσον— Παρασκευὴ 11 π.μ. Ἄνδρες ἐμάθομεν διὰ τὴν παρουσίαν σας εἰς τὴν νῆσον, καὶ ὅτι δύο ἰθαγενεῖς μετέφερον σημείωμά σας εἰς Ρεντόβα. Σᾶς συμβουλεύω νὰ ἐπιστρέψετε ἀμέσως μὲ τὸ κανό καὶ ἐὰν δὲ φθάσετε θὰ ἐπικοινωνήσω μὲ τὸ ἀσύρματο μὲ τὰς ἀρχὰς τῆς Ρεντόβα καὶ ἐκεῖ θὰ συζητήσωμεν τὴν περαίωσιν τῶν ἀνδρῶν σας».

Ἡ ταυτότης τοῦ ἀνθρώπου τοῦ σημειώματος ἦτο ἄγνωστος ὅτε ἀκόμη σχάτως ὁ Ἥβανς εἶπεν εἰς τὸν ἀστυνομ