ΠΕΡΙ ΤΑ ΓΕΓΟΝΟΤΑ

Συνέχεια ἐκ τῆς 1ης σελίδος

σιν τῶν νέων νοσοκομείων Τρικάλων, Ἄρτης, Διδυμοτείχου καὶ Καβάλας. Ἐκ τούτων τὰ τρία πρῶτα πιστεύεται ὅτι θὰ παραδοθοῦν πρὸς λειτουργίαν ἐντὸς τοῦ φθινοπώρου τοῦ τρέχοντος ἔτους καὶ τῆς Καβάλας ὀλίγον ἀργότερον».

Τῶν Πατρῶν τὸ Γενικὸν Νοσοκομεῖον ὅμως πότε θὰ ἀνεγερθῆ; Βεβαίως ἐντὸς τοῦ ἔτους δὲν περιμένομεν νὰ ἔχῃ γίνῃ τίποτε, ἀφοῦ οὔτε ἡ μελέτη τοῦ ἔργου δὲν ἔχει ἑτοιμασθῆ. Ἄραγε ὅμως ἐπιτρέπεται νὰ ἐλπίζωμεν τουλάχιστον διὰ τὸ 1962;

Ἐκτὸς ἂν ἔχωμεν τὴν ἀτυχίαν, ὡς πόλις, νὰ ἐμπίπτωμεν εἰς τὴν περίπτωσιν, καθ' ἣν, ἂς ἀνεγράφη τὸ ὅλον πρόγραμμα ἐκτελέσεως νέων ἔργων ὑγείας καὶ προνοίας ὡς καὶ ἀποπερατώσεως ἄλλων ἡμιτελῶν καθυστερεῖ καθ' ὅσον τὸ ὑπουργεῖον Συντονισμοῦ δὲν ἐνέκρινε εἰσέτι τοὺς οἰκείους προϋπολογισμοὺς τῶν λογαριασμῶν δημοσίων ἐπενδύσεων εἰς τοὺς ἐν λόγῳ τομεῖς.

ΟΡΘΟΓΡΑΦΙΚΑ

Μέσα στοὺς τόσους καὶ τόσους συλλόγους οἱ ὁποῖοι ὑπάρχουν εἰς τὴν Ἑλλάδα (στοὺς δύο Ἕλληνας ὁ ἕνας ὡς γνωστὸν εἶναι ..πρόεδρος) δὲν εἶναι περίεργον, ὅτι μελετᾶται ἡ ἵδρυσις καὶ Ὀρθογραφικοῦ Συλλόγου. Μὲ μίαν ὅμως διαφοράν: "Οτι ὁ νέος Σύλλογος ἐν ἀντιθέσει πρὸς πολλοὺς ἄλλους, περιττοὺς ἢ διακοσμητικοὺς, θὰ εἶναι πολὺ ὠφέλιμος, ἐφ' ὅσον σκοπός του εἶναι νὰ τεθῆ ἕνα τέρμα εἰς τὴν ὑφισταμένην σήμερον ὀρθογραφικὴν ἀναρχίαν, ἡ ὁποία ἔχει ὁδηγήσει εἰς τὸ νὰ εἶναι ὅλοι οἱ "Ἕλληνες ἀγράμματοι. Ταῦτα πέραν τοῦ ὅτι ὁ Σύλλογος δὲν θὰ ἐπιδιώξῃ μόνον τὴν ἐξάλειψιν τῆς ὀρθογραφικῆς ἀναρχίας μόνον, ἀλλὰ θὰ προσπαθήσῃ νὰ ὑπάρξῃ καὶ ἀπλοποίησις τῆς ἑλληνικῆς γλώσσης, ἐὰν εἶναι ἐπιθυμία ὅλων νὰ παύσῃ ἡ Ἑλλὰς νὰ εἶναι Κίνα καὶ νὰ μὴ χρειάζωνται οἱ "Ἕλληνες 12 χρόνια ἐκπαίδευσιν διὰ νὰ μάθουν ἁπλῶν γραφὴν καὶ ἀνάγνωσιν.

Η ΚΑΚΟΠΟΙΗΣΙΣ

Ἀνεμείναμεν ἐπὶ μίαν ὁλόκληρον ἑβδομάδα νὰ ἴδωμεν ποῖαι θὰ ἦσαν αἱ θέβαιαι, ὡς τὰς ἐθεωρούσαμεν, ἀντιδράσεις ὄχι μόνον τῶν ἐπισήμων ἐκπροσώπων τοῦ Κράτους, ὅσον κυρίως τῶν Ἀθηναϊκῶν ἐφημερίδων εἰς μίαν μειωτικὴν διὰ τὴν Ἑλλάδα δήλωσιν, πλὴν δυστυχῶς οὐδὲν ἠκούσαμεν καὶ οὐδὲν ἀνεγνώσαμεν ἔστω καὶ τὸ παραμικρὸν σχόλιον. Πρόκειται περὶ περικοπῆς, περιλαμβανομένης εἰς τὰ πολεμικὰ ἀπομνημονεύματα τοῦ Βρετανοῦ στρατάρχου Ἀλεξάντερ, τὰ δημοσιεύμενα κατ' αὐτὰς εἰς συνεχείας εἰς τὴν «Καθημερινὴν» τῶν Ἀθηνῶν, καὶ συμφώνως πρὸς τὴν ὁποίαν ἡ ἐπὶ ὀλίγους μῆνας ἀλλὰ μοιραίους καὶ ἀποφασιστικοὺς, ὡς γνωστόν, καθυστέρησις τῆς γερμανικῆς ἐπιθέσεως κατὰ τῆς Ρωσσίας, ἡ ὁποία ἔδωσε τὴν εὐκαιρίαν εἰς τὸν σοβιετικὸν στρατὸν νὰ ὀργανώσῃ τὴν ἀμυνάν του ὑπὸ καλλιτέρας συνθήκας καὶ νὰ ἀποτρέψῃ κατάληψιν τῆς Μόσχας ὑπὸ τῆς Βέρμαχτ «ὠφείλετο εἰς τὴν ἐπέμβασιν τῶν βρετανικῶν δυνάμεων». Καὶ ὅτι ἡ ἐπέμβασις αὐτὴ ἀσφαλῶς συνέβαλεν εἰς τὴν ἐπιβράδυνσιν τῆς γερμανικῆς εἰσβολῆς εἰς Ρωσσίαν δὲν ὑπάρχει ἀμφιβολία, παρ' ὅλον ὅτι θὰ ἠδύνατο νὰ ἀντιλεχθῆ ὅτι ἐκ τῶν 53.000 ἀνδρῶν ποὺ ἀφίχθησαν εἰς Ἑλλάδα οἱ 19.000 μόνον ἦσαν Βρετανοί, οἱ δὲ 34.000 ὑπόλοιποι Αὐστραλοὶ καὶ Νεοζηλανδοί, ὡς ἀναφέρεται εἰς μυστικὸν ἔγγραφον τοῦ γερμανικοῦ ἐπιτελείου, δημοσιευθέν, κατὰ σύμπτωσιν μόλις προχθὲς εἰς τὴν «Ἐλευθερίαν». Ἐρωτᾶται ὅμως. Χάθηκε νὰ γράψῃ δύο λέξεις ὁ ἐντιμότατος σὲρ Ἀλεξάντερ καὶ διὰ τὴν ἑλληνικὴν συμβολὴν εἰς τὸ μέγα ὄντως αὐτὸ γεγονὸς τῆς καθυστερήσεως τῆς γερμανικῆς ἐπιθέσεως; Ἤ, μήπως, ὁ κατὰ πάντα ἄξιος στρατάρχης ἀγνοεῖ ὅτι ἐπὶ ἓξ μῆνας, Ἕλληνες συνεκράτουν τοὺς φασίστας τοῦ Μουσολίνι εἰς τὰ ἀλβανικὰ βουνά, καὶ Ἕλληνες εἶπον καὶ τὸ δεύτερον ὄχι εἰς τὸν Χίτλερ; Πῶς νὰ χαρακτηρίσωμεν αὐτὴν τὴν κακοποίησιν τῆς ἱστορικῆς ἀληθείας;

ΤΑ ΦΥΛΛΑΔΙΑ

Διὰ μίαν ἀκόμη φορὰν ἡ Ἱερὰ Σύνοδος ἐξέδωσεν τὴν παρελθοῦσαν ἑβδομάδα ἐγκύκλιον, εἰς τὴν ὁποίαν ἀναφέρεται «ὅτι τὰ γνωστὰ διὰ δημοσιευμάτων κηρύγματα, τὰ δημοσιευόμενα ὑπὸ διαφόρων ἐντύπων ἐν Ἑλλάδι, (ἐν Πάτραις δὲ ὑπὸ μιᾶς μόνον ἡμερησίας) εἶναι καθαρῶς προπαγανδιστικὰ καὶ παραπλανητικά, δοθέντος ὅτι ὁ ὑπογράφων αὐτὰ εἶναι αἱρετικός, Εὐαγγελικός». Ὁ «Ἐθνικὸς Κήρυξ» Πατρῶν κατ' ἐπανάληψιν παρακληθεὶς νὰ δημοσιεύῃ τὰ ἄρθρα τοῦ περὶ οὗ ὁ λόγος αἱρετικοῦ καὶ δὴ ἐπὶ ἀμοιβῇ δὲν ἐδέχθη τὴν πρότασιν, διότι δὲν ἦτο δυνατὸν βεβαίως νὰ διοχετεύει εἰς τοὺς ἀναγνώστας του κείμενα καὶ δὴ θρησκευτικοῦ καὶ δογματικοῦ περιεχομένου τὰ ὁποῖα εἶναι δυνατὸν νὰ ἔχουν σοβαρὰς συνεπείας. Πολλῷ μᾶλλον, ὅταν εἶναι γνωστὸν πλέον, ὅτι ὁ αἱρετικὸς ἀρθρογράφος πληρώνει διὰ τὰς δημοσιεύσεις αὐτὰς σημαντικὰ ποσά, χωρὶς καὶ νὰ ἐξηγῆ ΠΟΘΕΝ προέρχονται αὐτὰ τὰ χρήματα καὶ πῶς συμβαίνει νὰ διατίθενται μετὰ τόσης εὐχερείας. "Οσον ἀφορᾶ τὸ Ὑφυπουργεῖον Προεδρίας καλὸν εἶναι νὰ γνωρίζῃ, ὅτι οὐκ ὀλίγα φυλλάδια, τὰ ὁποῖα φιλοδοξοῦν νὰ αὐτοαποκαλοῦνται «ἐφημερίδες» στηρίζουν τὴν ἔκδοσίν των ἀκριβῶς εἰς αὐτὰς τὰς 1200 δραχμὰς τὰς ὁποίας τοὺς παραχωρεῖ μηνιαίως ὁ παραπλανῶν τοὺς ἀναγνώστας δῆθεν ὀρθόδοξος ἀλλὰ εἰς τὴν οὐσίαν αἱρετικὸς (δικαίωμά του) ἀρθρογράφος.

ΔΙΑ ΤΗΝ ΙΣΤΟΡΙΑΝ

Σημειοῦμεν διὰ τὴν ἱστορίαν τῆς πόλεως, ὅτι, ὡς προκύπτει ἀπὸ ἐπίσημα ντοκουμέντα, προερχόμενα ἀπὸ τὰ πολιτικὰ ἀρχεῖα τοῦ Γ' Ράϊχ, ὡς ταῦτα δημοσιεύονται εἰς τὴν ἐφημερίδα «Ἐλευθερία» τῶν Ἀθηνῶν, μετὰ τὴν ἐπίθεσιν τῆς Γερμανίας κατὰ τῆς Ἑλλάδος τὴν ἠνν Ἀπριλίου, ὁ ἐν Πάτραις Γερμανὸς Πρόξενος Χάουπτ εὑρέθη ἰδίᾳ πρωτοβουλίᾳ εἰς Ἀθήνας ἔνθα διέμεινεν εἰς τὴν οἰκίαν τοῦ ἐκεῖ Γερμανοῦ ἱερέως. Μετὰ τὴν εἴσοδον τῶν γερμανικῶν στρατευμάτων εἰς Ἀθήνας, ὁ Χάουπτ ἐπανῆλθεν, ὡς γνωστόν, εἰς Πάτρας, χωρὶς νὰ ἔχῃ ἐγκαταλείψῃ τὸ ἑλληνικὸν ἔδαφος, ὡς θὰ ἐγίνετο ἐὰν ἐπραγματοποιεῖτο ἡ ἀνταλλαγὴ τῶν Γερμανῶν διπλωματῶν ἐν Ἑλλάδι, μὲ τοὺς Ἕλληνας διπλωμάτας ἐν Γερμανίᾳ. Ἀποδεικνύεται δηλαδή, ὅτι ὁ τότε Γερμανὸς πρόξενος ἐγνώριζε μᾶλλον τὰ τῆς ἐπικειμένης γερμανικῆς ἐπιθέσεως καὶ εἶχε φροντίσει νὰ εὑρίσκεται εἰς Ἀθήνας ὑπὸ τὴν προστασίαν τῆς Γερμανικῆς πρεσβείας. Ποιὸς νὰ ἤξερε ὅμως τότε, ὅτι ἡ ἀθὼα ἀναχώρησις τοῦ προξένου ἀπὸ τὸν σιδηροδρομικὸν μας σταθμὸν ἦτο ἀπόδειξις τοῦ ὅτι ἡ γερμανικὴ εἰσβολὴ ἐπέκειτο;

ΠΕΝΤΕ ΕΝΑΝΤΙ ΜΗΔΕΜΙΑΣ

Ἀθλητικὴ ἐφημερὶς τῶν Ἀθηνῶν ἔγραφε τὴν παρελθοῦσαν ἑβδομάδα:

«Μὲ 5 σωματεῖα στὴν Ἐθνικὴ Κατηγορία, οἱ φιλαθλοι τῆς Θεσσαλονίκης δὲν ἔχουν Ἐλλειψιν ἀπὸ τοπικὰ ντέρμπυ, ποὺ ἴσως εἶναι περισσότερα ἀπ' ὅσα πρέπει καὶ δὲν προσφέρουν τίποτα θετικὸ. Πάντως ὁ Ἡρακλῆς ἑνίκησε τὸν Ἄρη—ἀπογοητευτικὸ ἐφέτος—καὶ βρίσκεται στὴν 5η θέση, ἀλλὰ μὲ 11 βαθμοὺς διαφορὰ ἀπὸ τὸν Παναθηναϊκό» κ.λ.π.

"Οσο διὰ τοὺς φιλάθλους τῶν Πατρῶν, τὸ Κέντρον δὲν φαίνεται νὰ πολυσκοτίζεται, οὔτε καὶ νὰ στενοχωρῆται βλέποντας ὅτι ἔναντι πέντε ὁμάδων τῆς Θεσσαλονίκης μετεχουσῶνείς τοὺ προσοδοφόρους καὶ τουριστικοὺς ἀγῶνας τῆς Α Ἐθνικῆς Κατηγορίας ἡ Πελοποννησιακὴ πρωτεύουσα δὲν μετέχει οὔτε καὶ διὰ μιᾶς ἔστω "Οσον ἀφορᾶ ἐκείνους οἱ ὁποῖοι θὰ ἰσχυρισθοῦν ἐνδεχομένως ὅτι «καλὰ νὰ παθαίνουμε ἀφοῦ δὲν ἔχουμε, ὡς πόλις, ὁμάδα ἢ ὁμάδες, ἕνα ἔχομεν νὰ ἀπαντήσωμεν: "Οτι κάμνουν λάθος μεγάλο νὰ νομίζουν, ὅτι ὅλοι οἱ ποδοσφαιρικοὶ ἀγῶνες κερδίζονται εἰς τὰ ποδοσφαιρικὰ γήπεδα.

Μικρὰ νέα

Ἀμέτρητες χιλιάδες ἀποδημητικῶν πουλιῶν διῆλθον τὴν περασμένην ἑβδομάδα καὶ δὴ εἰς συνεφιασμένες νύχτες ὑπεράνω τοῦ πατραϊκοῦ οὐρανοῦ.

—Ἦσαν οἱ λεγόμενοι γερανοί, οἱ ὁποῖοι ξεκινῶντες ἀπὸ τὰ νοτιοαφρικανικὰ ἐδάφη κατευθύνονται αὐτὴν τὴν ἐποχὴν τραγουδῶντες τὴν ἄνοιξιν, εἰς τὰς Σκανδιναυϊκὰς χώρας, ἀκολουθούμενοι ὑπὸ μυριάδων χελιδωνιῶν.

—"Οσοι συμπολῖται ἔτυχον τὶς ὥρες αὐτὲς νὰ εἶναι ξύπνοι, ἀσφαλῶς θὰ τὰ ἤκουσαν καὶ θὰ τὰ διέκρινον ὅταν διήρχοντο ἀπὸ φωτισμένην περιοχήν.

Ὁ ἐξωραϊσμὸς τῶν τριῶν κτιρίων ἐπὶ τῆς δυτικῆς πλευρᾶς τῆς πλατείας Γεωργίου Α' πολλὰ προσφέρει εἰς τὴν τουριστικὴν ἐμφάνισιν τῆς πόλεως.

—Τὸ ἴδιο θὰ μποροῦσε νὰ γίνῃ καὶ μὲ πολλὰ ἄλλα κτίρια εὑρισκόμενα εἰς τὸ κέντρον τῆς πόλεως, γιὰ τὴν ἐξωτερικὴν ἐμφάνισιν τῶν ὁποίων ἀδιαφοροῦν οἱ ἰδιοκτῆται των.

—Ἐπιβάλλεται νομίζομεν μία σύστασις πρὸς τοὺς ἐκμεταλλευομένους τὰ κτίρια αὐτὰ συμπολίτας καὶ τοῦτο διὰ τὴν ἀξιοπρεπεστέραν ἐμφάνισιν τῆς πόλεως.

=Ἐπ' εὐκαιρίᾳ τῶν τελευταίων χαιρετισμῶν τὴν παρελθοῦσαν Παρασκευὴν πλήθη πιστῶν συνέρευσαν εἰς τὴν Μονὴν Γηροκομείου πρὸς παρακολούθησιν τῆς θείας ἀκολουθίας.

—Πολλοὶ μάλιστα ἠναγκάσθησαν νὰ παραμείνουν ἔξωθι τοῦ ναοῦ λόγω ἀδιαχωρήτου.

—Ὁ ἴδιος συνοστισμὸς παρετηρήθη καὶ εἰς τοὺς ναοὺς τῆς πόλεως.

—Διὰ τὸ τριήμερον Μεγάλου Σαββάτου— Δευτέρας Πάσχα πολλὲς καὶ θαυμάσιες ἐκδρομὲς ἔχουν προγραμματισθῆ ἐκ μέρους τῶν ἐκδρομικῶν μας σωματείων καὶ διαφόρων συλλόγων τῆς πόλεως.

—Ἂν δὲ κρίνωμεν ἀπὸ τὰς μέχρι τοῦδε δηλώσεις συμμετοχῆς τῶν μελῶν καὶ φίλων τῶν ἐν λόγω Συλλόγων καὶ Σωματείων, συμπεραίνομεν ὅτι ἡ ἐπιτυχία θὰ εἶναι πλήρης καὶ ἡ συμμετοχὴ ἄθρόα.

—Ἀπόδειξις ὅτι οἱ νεώτεροι τείνουν νὰ καταργήσουν τὸ παλαιὸν ἔθιμον κατὰ τὸ ὁποῖον ἡ παραμονὴ εἰς τὰ σπίτια τὶς ἡμέρες αὐτές εἶναι ἐπιβεβλημένη, ἐφαρμόζοντες ἐντελῶς τὸ ἀντίθετον.

— o ⊡ o —

ΝΕΑ ΗΠΕΙΡΩΤΙΚΗ ΑΤΜΟΠΛΟΪΑ

Δ)Π «Γ. ΠΟΤΑΜΙΑΝΟΣ»

Α)Π «ΑΙΓΕΥΣ»

ΔΕΥΤΕΡΑΝ 9ην ἑσπερινὴν διὰ ΙΘΑΚΗΝ ΣΑΜΗΝ, ΑΓ. ΕΥΦΗΜΙΑΝ ΦΙΣΚΑΡΔΟ, ΒΑΣΙΛΙΚΗΝ ΜΕΓΑΝΗΣΙ, ΚΑΛΑΜΟΝ, ΜΥΤΙΚΑ, ΛΕΥΚΑΔΑ, ΠΡΕΒΕΖΑ, ΠΑΡΓΑ, ΠΑΞΟΥΣ, ΚΕΡΚΥΡΑ, ΒΡΙΝΔΗΣΙΟΝ.

ΠΕΜΠΤΗΝ 11ην νυκτερινὴν διὰ ΠΕΙΡΑΙΑ, ΗΡΑΚΛΕΙΟΝ, ΡΕΘΥΜΝΟΝ, ΧΑΝΙΑ.

Δ)π «Γ. ΠΟΤΑΜΙΑΝΟΣ» (ΚΟΛΟΚΟΤΡΩΝΗΣ)

ΔΕΥΤΕΡΑΝ 10ην ἑσπερινὴν διὰ ΠΕΙΡΑΙΑ, ΣΥΡΟΝ, ΤΗΝΟΝ, ΜΥΚΟΝΟΝ, ΙΚΑΡΙΑΝ, ΚΑΡΛΟΒΑΣΙ, ΒΑΘΥ, ΧΙΟΝ, ΜΥΤΙΛΗΝΗΝ.

ΣΑΒΒΑΤΟΝ 8ην ἑσπερινὴν διὰ ΣΑΜΗΝ, ΚΕΡΚΥΡΑΝ, ΒΡΙΝΔΗΣΙΟΝ.

Ναυτικὸν Πρακτορεῖον
ΓΕΡ. Π. ΠΥΛΑΡΙΝΟΥ
Ὄθωνος Ἀμαλίας 68. Τηλ. 42—77

— o ⊡ o —

Δ)Π «Ἀρκαδία»

Περατῶσαν τὴν ἐτησίαν του ἐπιθεώρησιν ἀπὸ τῆς ΤΕΤΑΡΤΗΣ 22ας Μαρτίου, ἐπαναρχίζει τὰ τακτικά του δρομολόγια

Ἐκάστην ΔΕΥΤΕΡΑΝ καὶ ΤΕΤΑΡΤΗΝ μεσονύκτιον διὰ ΖΑΚΥΝΘΟΝ, ΛΗΞΟΥΡΙΟΝ, ΑΡΓΟΣΤΟΛΙΟΝ.

Ἐκάστην ΤΡΙΤΗΝ ὥραν 20.00 διὰ ΠΕΙΡΑΙΑ καὶ ἑκάστην ΠΕΜΠΤΗΝ ὥραν 20.00 διὰ ΠΕΙΡΑΙΑ, ΧΑΝΙΑ, ΡΕΘΥΜΝΟΝ, ΗΡΑΚΛΕΙΟΝ.

Πρακτορεῖον
ΙΩΑΝΝΟΥ ΔΕΝΔΡΙΝΟΥ
Ὄθωνος Ἀμαλίας 68α. Τηλ. 34.09

ΗΛΕΚΤΡΟΜΑΓΝΗΤΙΚΗ ΑΝΤΛΙΑ

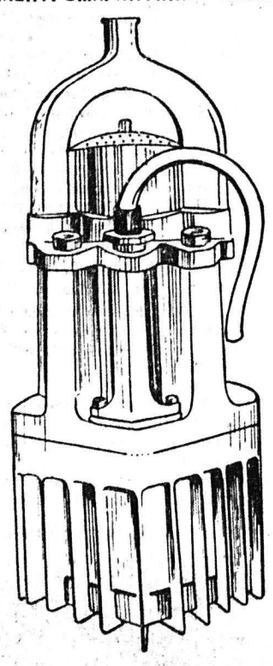

Ἐργάζεται μὲ φωτιστικὸ ρεῦμα. Δὲν χρειάζεται κομμίαν εἰδικὴν ἐγκατάστασιν.
Ἀνεβάζει τὸ νερὸ μέχρι 40 μέτρα. Ἐλάχιστα ἔξοδα λειτουργίας.
ΠΑΡΑΚΑΤΑΘΗΚΗ
Ε. Κ. ΔΗΜΑΚΟΠΟΥΛΟΣ
Μαιζῶνος 89—Τηλ. 46—72

—Ἔχετε ποσοστά;

Μία θαυμασία πρωτοβουλία

ΠΟΛΥΤΙΜΟΝ ΠΡΟΒΟΛΗΝ ΤΑΙΝΙΩΝ ΟΡΓΑΝΩΝΕ Ο ΣΥΝΔΕΣΜΟΣ ΤΩΝ ΒΙΟΜΗΧΑΝΩΝ ΠΑΤΡΩΝ

Πρὸς κατάρτισιν καὶ εἰδίκευσιν τῶν τεχτικῶν

Ὁ Σύνδεσμος Βιομηχάνων Πατρῶν εἶχε μίαν θαυμασίαν πρωτοβουλίαν. Ἐπιθυμῶν νὰ βοηθήσῃ τὸ ἔργον τῆς τεχνικῆς καταρτίσεως τῶν στελεχῶν τῶν βιομηχανιῶν τῆς περιοχῆς Πατρῶν ἀπεφάσισε νὰ ὀργανώσῃ προβολὴν σειρᾶς ταινιῶν μορφωτικοῦ περιεχομένου, αἱ ὁποῖαι ἐμφανίζουν τὰς σημειουμένας τελευταίως προόδους εἰς τὴν τεχνικὴν. Ἡ πρώτη προβολὴ ἔλαβε χώραν τὴν παρελθοῦσαν Τετάρτην εἰς τὴν αἴθουσαν τοῦ Συλλόγου Εἰσαγωγικοῦ Ἐμπορίου ἐνώπιον διευθυντῶν, ἀνωτέρων ὑπαλλήλων, τεχνικῶν στελεχῶν καὶ ἐργατοτεχνιτῶν τῶν διαφόρων βιομηχανιῶν. Τὰς ταινίας παρεχώρησε τὸ Ἑλληνικὸν Κέντρον Παραγωγικότητος καὶ ἡ ἐν Πάτραις Ἀμερικανικὴ Ὑπηρεσία Πληροφοριῶν.

Πρὸ τῆς ἐνάρξεως τῆς προβολῆς ὁ πρόεδρος τοῦ Συνδέσμου Βιομηχάνων Πατρῶν κ. Ἀλ. Ἀντωνόπουλος ὡμίλησε πρὸς τοὺς συγκεντρωθέντας ὑπογραμμίσας τὴν σκοπιμότητα τῆς ἀναληφθείσης ὑπὸ τοῦ Συνδέσμου πρωτοβουλίας καὶ συστήσας εἰς τὰ στελέχη τῶν βιομηχανιῶν ὅπως ἐπωφεληθῶσι τῆς παρουσιαζομένης εὐκαιρίας χάριν τοῦ ἀτομικοῦ των συμφέροντος.

—Μία βιομηχανία διὰ νὰ ἐργασθῇ καὶ νὰ ἔχῃ καλὴν ἀπόδοσιν εἶπεν ὁ κ. Ἀντωνόπουλος, πρέπει νὰ εἶναι καλὰ ὠργανωμένη. Κάθε ἔλλειψις ἢ σφάλμα τῆς ὀργανώσεως ἔχει ἄμεσον ἀντίκτυπον εἰς ὅλα τὰ τμήματα τῆς βιομηχανικῆς μονάδος. Ἡ ὀργάνωσις γενικὰ καὶ τῶν ὁμάδων καὶ τῶν ἀτόμων εἶναι ἀναπότρεπτος ἀνάγκη. Εἰς παλαιοτέραν ἐποχὴν ἡ ἵδρυσις μιᾶς νέας βιομηχανίας ἐβασίζετο εἰς τὴν ἐμπειρίαν παρὰ εἰς τὴν ἐπιστημονικὴν μελέτην. Ἀποτέλεσμα ἦτο ἄλλοτε νὰ δαπανῶνται πολὺ περισσότερα ἀπ' ὅσαν εἶχαν προβλεφθῆ διὰ τὴν ἵδρυσιν τῆς βιομηχανίας, ἄλλοτε δὲ νὰ ὑπερβαίνῃ κατὰ πολὺ τὸ κόστος τῶν προϊόντων. Ἡ πρόληψις τῶν δυσαρέστων τούτων συνεπειῶν, ἐπέβαλε σήμερον ὅπως προηγῆται μελέτη τεχνικὴ καὶ οἰκονομικὴ ἡ ὁποία κατὰ κανόνα θεμελιώνει τὰς συνθήκας ἐπιβιώσεως καὶ ἀναπτύξεως πάσης βιομηχανικῆς μονάδος.

» Ὅπως διὰ τὴν ἵδρυσιν μιᾶς βιομηχανίας χρειάζεται νὰ προηγηθῇ μελέτη τεχνικὴ καὶ οἰκονομικὴ ἔτσι καὶ διὰ τὴν λειτουργίαν αὐτῆς χρειάζεται μελέτη ὀργανώσεως καὶ ἰδία ἐξεύρεσις εἰδικευμένου προσωπικοῦ διοικητικοῦ καὶ τεχνικοῦ. Ὑπάρχουν σήμερα ἐπιχειρήσεις αἱ ὁποῖαι δὲν σημειώνουν προόδους διότι ὀστεροῦν ἀπὸ ἀπόψεως εἰδικευμένου προσωπικοῦ. Τὸ εἰδικευμένον τοῦτο προσωπικὸν συνήθως δὲν ὑπάρχει πάντοτε ἐξ ἀρχῆς ἀλλὰ σὺν τῷ χρόνῳ δημιουργεῖται καὶ πρέπει νὰ δημιουργῆται μὲ τὴν φροντίδα τῶν ὑπευθύνων ἐργοδοτῶν. Τὸν τομέα τοῦτον πρέπει νὰ προσέξουν αἱ βιομηχανίαι μας διότι ἡ μελετωμένη Εὐρωπαϊκὴ οἰκονομικὴ συνεργασία θὰ δημιουργήσῃ διὰ τὴν χώραν μας ὑποχρεώσεις καλλιτέρας παραγωγικῆς ὀργανώσεως καὶ εἰδικευμένου ἐργατικοῦ δυναμικοῦ.

Ὁ Σύνδεσμος Βιομηχάνων Πατρῶν κινούμενος ἀπὸ τὴν ἐπιθυμίαν νὰ ὑποβοηθήσῃ τὸ ἔργον τοῦτο διὰ τῶν ὑπαρχόντων εἰς τὴν διάθεσίν του μέσων, ἔσχε τὴν πρωτοβουλίαν νὰ ὀργανώσῃ προβολὴν σειρᾶς ταινιῶν ἐπὶ τῶν τεχνικῶν ἐξελίξεων καὶ ἐπὶ τῶν δεδοκιμασμένων εἰς ὅλον τὸν κόσμον καὶ ἀποδοτικῶς χρησιμοποιουμένων συστημάτων καὶ μεθόδων τῆς παραγωγῆς.

Ἡ προβολὴ τοιούτων ταινιῶν θὰ γίνεται κατὰ χρονικὰ διαστήματα καὶ εἰς ἡμέρας αἵτινες θὰ γνωστοποιοῦνται διὰ τοῦ τύπου.

Ἡ δευτέρα προβολὴ ταινιῶν θὰ γίνῃ μεθαύριον Τετάρτην καὶ ὥραν 7½ μ. μ. εἰς τὴν αἴθουσαν τοῦ Συλλόγου Εἰσαγωγικοῦ Ἐμπορίου, θὰ προβληθῶσι δὲ αἱ κάτωθι ταινίαι:

1) Ἀρχαὶ τοῦ ἠλεκτρισμοῦ, 2) βάσεις ὑδραυλικῆς, 3) τεχνῖται διὰ τὴν Ἑλλάδα, 4) Μία μεγάλη μεταβολὴ εἰς τὰς ἀγορὰς τοῦ κόσμου.

Τὴν προβολὴν τῶν ταινιῶν πρέπει νὰ παρακολουθήσουν ὅσο τὸ δυνατὸν περισσότερα στελέχη τῶν βιομηχανιῶν, αἱ διευθύνσεις τῶν ὁποίων δέον ἐπιμόνως νὰ συστήσουν καὶ νὰ διευκολύνουν τὴν προσέλευσιν μεγαλυτέρου ἀριθμοῦ.

"ΤΑΣΗΣ ΠΟΜΟΝΗΣ"

ΕΠΙΓΡΑΦΕΣ ἐκ πλαστικῆς ὕλης, φωσφόρου, ἀνάγλυφα συνήθη. Διακοσμήσεις ἐκ πλαστικῶν χρωμάτων κ.λ.π., οἰκιῶν, καταστημάτων. Διακοσμήσεις τέμπλεων ναῶν, ἁγιογραφήσεις σημαιῶν Συλλόγων.

Μαιζῶνος 63α ΠΑΤΡΑΙ

ΚΤΗΝΟΤΡΟΦΟΙ

Σώσατε τὰ πρόβατά σας μὲ τὸ Βελγικὸν «ΤΕΤΡΑΚΑΡΜΠΟΝ».

Γενικὴ Ἀντιπροσωπεία Νομοῦ Ἀχαΐας

ΑΡΑΤΟΥ 21 - ΤΗΛΕΦΩΝΟΝ 28-23

ΜΕ 5 ΔΡΑΧΜΑΣ
4 ΦΩΤΟΓΡΑΦΙΕΣ ΣΕ 3 ΛΕΠΓΑ

Σὲ ἐντελῶς διαφορετικὲς πόζες τῆς ἀπολύτου ἐκλογῆς σας ἢ στὴν ἴδια στάση, διὰ ἐκλογικὰ βιβλιάρια, πιστοποιητικὰ διαβατήρια, διπλώματα, βιβλιάρια Ι. Κ. Α. ἀπολυτήρια κ.λ.π.

Μὲ τὸ ΝΕΟ ΑΥΤΟΜΑΤΟ ΜΗΧΑΝΗΜΑ
Ἁγίου Νικολάου—Ἁγίου Ἀνδρέου 656'.

Τὸ ΙΑΤΡΕΙΟΝ τοῦ ἰατροῦ κ.
ΠΑΝΑΓΙΩΤΟΥ Γ. ΚΑΡΑΧΑΛΙΟΥ
Ἐπιμελητοῦ παθολογικῆς κλινικῆς Γεν. Νοσοκομείου Πατρῶν.
Ἀριστούχου Ἰατρικῆς Πανεπιστημίου Ἀθηνῶν ἐκπαιδευθέντος εἰς τὴν Β. Παθολογικὴν Κλινικὴν τοῦ Πανεπιστημίου Μονάχου, ἐν Γερμανίᾳ δι' ὑποτροφίας
Μετεφέρθη Ἁγίου Νικολάου 80
Τηλέφωνον 21-81 — ΠΑΤΡΑΙ

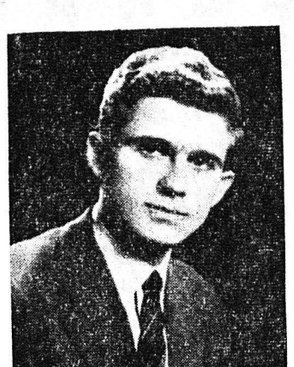

Τὴν Κυριακὴ 12 Μαρτίου, δόθηκε στὸν «Παρνασσὸ» τῶν Ἀθηνῶν ἡ Γ' μαθητικὴ ἐπίδειξις μέσης καὶ ἀνωτέρας σχολῆς τοῦ Ἐθνικοῦ Ὠδείου Ἀθηνῶν. Ἡ τάξις τῆς δίδος Μαρίας Κορνηλάκη ἀντιπροσωπεύθηκε ἐφέτος ἀπὸ τὸν μικρὸ Μιχαλάκη Ἀρχαντίδη. Πρόκειται γιὰ ἕνα νέο ταλέντο τοῦ πιάνου, μεγάλης ἀξίας, καὶ μὲ πλούσιο περιεχόμενο, ποὺ ὑπόσχεται πολλὰ εἰς τὸ μέλλον. Μὲ πολὺ μπρίο ἀρίστη τεχνικὴ καὶ θαυμασία μουσικότητα, ἀπέδωσε ἔργα Σούμπερτ καὶ Βέμπερ ποὺ ἄφησαν τὰς καλυτέρας ἐντυπώσεις, καταχειροκροτηθείς. Ἡ δὶς Κορνηλάκη ἀξίζει τῶν θερμοτέρων συγχαρητηρίων, διότι καὶ τούτη τὴ φορά, ὅπως πάντα, μᾶς ἔδωσε ἕνα ἀκόμα ἱκανοποιητικὸ δεῖγμα τοῦ θαυμασίου διδακτικοῦ της συστήματος.

Α. ΠΑΠΑΖΟΓΛΟΥ

ooo

ΣΥΓΚΟΙΝΩΝΙΑΙ

ΔΡΟΜΟΛΟΓΙΑ ΣΠΑΠ

ΩΤΟΜΟΤΡΙΣ: Δι' Ἀθήνας: 2.47 π. μ., 6.10 π. μ., 8.24 π. μ., 12.32 μ. μ., 4.57 μ. μ., 7.24 μ. μ. (ταχεῖα). Διὰ Καλαμάταν: 2.23 π. μ., 6.10 π. μ., 12.02 μ. μ. Διὰ Κυλλήνην: 6.10 π. μ., 9,10 π. μ., 12.02 μ. μ. 1. 28 μ. μ. (ταχεῖα), 4.55 μ. μ. Διὰ Πύργον —Ὀλυμπίαν: 9.10 π. μ., 1.28 μ. μ. (ταχεῖα), 7.39 μ. μ. Διὰ Δερβένι: 7 μ. μ. Διὰ Καλάβρυτα: 2.47 π. μ., 12.32 μ. μ. 4.57 μ. μ.

ΑΤΜΗΛΑΤΟΙ: 11.24 π. μ. διὰ Καλάβρυτα καὶ Ἀθήνας, 3.50 μ. μ. διὰ Κυλλήνην, Πύργον, Ὀλυμπίαν, Κυπαρισσίαν.

«ΚΑΛΥΔΩΝ»: 5.35 π. μ., 1.35 μ. μ., 5.35 μ. μ.

ΠΟΥΛΜΑΝ διὰ Ζάκυνθον: 10.30 π. μ. καὶ 3 μ. μ. Κατὰ Σάββατον καὶ Κυριακὴν τὸ δεύτερον πούλμαν, ἀντὶ τῆς 3 μ. μ., θὰ ἀναχωρῇ τὴν 5 μ. μ.

ΛΕΩΦΟΡΕΙΑ: 6.10, 9 π. μ., 12.10 μ. μ., 3 μ. μ. καὶ 6.15 μ. μ. Διὰ Λουτράκι: 9 π. μ.

ΔΡΟΜΟΛΟΓΙΑ ΚΤΕΛ

ΔΙ' ΑΘΗΝΑΣ: 5.30, 7.30 10.30, 12,30, 15, 18,15 23.