Κάτι πού πρέπει νὰ προσέξη ὁ Τουρισμὸς

ΚΟΥΡΚΟΥΜΕΛΑΤΑ: ΤΟ ΧΩΡΙΟ ΘΑΥΜΑ ΕΡΓΟΝ ΤΗΣ ΟΙΚΟΓΕΝΕΙΑΣ ΒΕΡΓΩΤΗ

Τοῦ συνεργάτου μας κ. Κωστ. Μεντζελοπούλου

Ὁποιος ἐπισκέπτεται τὴν πασίγνω[illegible] καὶ κοσμοξακουσμένη Κεφαλλη[illegible] θαυμάζει, βέβαια, τῶν κατοίκων [illegible] ἐργαστηριότητα καὶ εὐφυΐα, που [illegible] τόσους τομεῖς τῆς ζωῆς τῆς νήσου [illegible] ἐνιαύτατα ἔκθηλη, θαυμάζει [illegible] ἀνιστατωμένη ἀπό τοὺς φοβεροὺς [illegible] σεισμοὺς περιοχὴ καὶ ἰδιαίτερα τὰ [illegible] κέντρα τοῦ Ἀργοστολίου, τοῦ [illegible]ούριου καὶ τῆς Σάμης, ὡς καὶ [illegible] νέο καὶ ὡραῖο ἔχει γίνει εἰς τὴν [illegible]ριαλλῆ Μονῆν, ὅπου φυλάσσεται [illegible] σεπτότατο Σκήνωμα τοῦ Μεγά[illegible] Προστάτου τῆς νήσου Ἁγίου Γε[illegible]σίμου, δῆμος δὲν θὰ ἔχη νὰ [illegible] πάρα πολλὰ πράγματα [illegible] ξαναγυρίζοντας ἀπὸ τὴν γραφι[illegible] αὐτὴ κόρη τοῦ Ἰονίου ἀν δὲν ἰ[illegible] τὸ μεγάλο τῆς νήσου θαῦμα, τὸ [illegible]ιοῦριο, δηλαδὴ καὶ ὑπέροχο χωριὸ [illegible] χωριὸ τῶν χωριῶν τῆς Κεφαλλη[illegible], τὰ ὡραῖα καὶ δροσόλουστα Κουρ[illegible]μελάτα!

Τὸ σπουδαῖο αὐτὸ Καπετανοχῶρι [illegible] τὸ πιὸ ὑπέροχο σήμερα χωριὸ, [illegible] μόνον ἀνάμεσα στὰ 365 χωριὰ [illegible] Κεφαλληνίας, ἀλλὰ σὲ ὅλα γενι[illegible] τὰ Ἑλληνικὰ χωριά. Καμάρι [illegible] τῆς Ἑλληνικῆς Ἐπαρχίας, [illegible]ρότερο σήμερα κομμάτι τῆς με[illegible] νήσου Κεφαλληνίας, ἕνα θαῦ[illegible]ματικό!

Τὸ χωριὸ Κουρκουμελᾶτα ἦταν [illegible] ἀπὸ τοὺς σεισμοὺς ἕνα συνηθι[illegible] καλὸ χωριό. Τὸ ἤξερε ὁ Ναυτι[illegible] κόσμος, γιατὶ ἦταν Καπετανο[illegible]. Ἕνα σωρὸ μεγάλοι καπετα[illegible] κατήγοντο ἀπ' αὐτὸ, μὰ μέσα [illegible] ἀνθρώπους του ξεχώριζε πάντα [illegible] τιμημένο ὄνομα τῶν πιὸ ἀγαπη[illegible] ἐφοπλιστῶν τῆς νήσου, τὸ ὄνο[illegible] Βεργωτῆς!

Αὐτὴ ἡ λαμπρὴ οἰκογένεια καὶ τί [illegible] εἶχε κάτι γιὰ τὰ Κουρκουμε[illegible], καὶ τί δὲν εἶχε κάμει γιὰ τὴν [illegible] τοῦ Ἁγίου, γιὰ ὅλη τὴν Κε[illegible]λληνιά γενικῶς!

Ἐκατοντάδες μεγάλες, δωρεὲς [illegible] χιλιάδες, διὰ τῶν κατοίκων [illegible]ρητήσεις.

Εὐλογημένη οἰκογένεια! Μὲ ἐμ[illegible]ιστρία τὴν ἐξαίρετη μητέρα τω[illegible] δύο ἀδελφοί, Ρόκκος καὶ Παναγ[illegible] Βεργωτῆδες, ποτὲ δὲν ἐξέχα[illegible] ὁ πρῶτος στὴν Ἀμερικὴ καὶ [illegible] δεύτερος στὸ Λονδίνο, τὴν πατρίδα [illegible] τὸν τόπο τους.

Τὴν μεγαλοσύνη τῆς ψυχῆς των ἐ[illegible]δειξαν, ὅμως, πιὸ πολὺ οἱ Βεργωτῆ[illegible], ὅταν ἔγιναν οἱ φρικτοὶ σεισμοί. Τὸ ἰδιαίτερα ὁ ὑπέροχος ἐκεῖνος [illegible]ρόμπος, ὁ κ. Ρόκκος Βεργωτῆς. [illegible] ἔκαμε τὸ πᾶν κυριολεκτικῶς, [illegible] νὰ ἀπαλύνη καὶ νὰ γλυκάνη τὸ [illegible] τῆς Κεφαλληνίας ἀπὸ τὴν [illegible] καὶ καταπληκτικὴ θεομηνία.

Τὸν ἐτίμησε τὸ Ἀργοστόλι, ὅπως [illegible] τὴν καλὴ Μητέρα του, χαρίζον[illegible] τὰ ὀνόματά των στοὺς κεντρι[illegible] δρόμους. Τὸν ἐτίμησαν οἱ [illegible] τοῦ Ἁγίου Γερασίμου, δεό[illegible] γι' αὐτὸν καθημερινῶς. Τὸν [illegible], ὅπως καὶ τὸν ἀδελφό του, [illegible] καλόκαρδο καπετὰν Παναγῆ, [illegible] ἡ νῆσος. Καθὼς ἄξιζε, εὐγνωμο[illegible]σύνα!

*

Ἀλλ' οἱ ἀδελφοὶ Βεργωτῆ ἐπρό[illegible] ἰδιαίτερα καὶ τὸ χωριὸ τῆς [illegible]γωγῆς των. Τὰ θασανισμένα [illegible]ρκουμελάτα. Ἦλθε ὁ ἴδιος ὁ Ρόκκος Βεργωτῆς στὸ χωριό, εἶδε [illegible] φοβερὴ τραγωδία καὶ πῆρε με[illegible] ἀπόφασι.

Τὰ ἐξοδεύση ὅσα ἑκατομμύρια [illegible]ιασθοῦν γιὰ νὰ ἀναστηθῆ ἀπὸ [illegible] ἐρείπεια ἕνα νέο, ἀλλὰ καὶ ὑπέ[illegible]ωριό. Μπουντόζες ἰσοπέδω[illegible] πάντα. Καὶ ἄρχισε ἡ ἀνο[illegible] ζωηρά, ἔνιωνα μὲ ὅλη τ[illegible] καὶ ὁ λεπτὸ γοῦστ[illegible]μένου τούτου ἀνθρώπου.

Ἔτσι μιὰ ἡμέρα, στὸ γραφ[illegible] ὅπου περιβάλλει τὴν περιοχὴ [illegible]ερουσιάσθηκε ἕνα θαῦμα! Ἕνα θαῦμα φιλοπατρίας, ἕνα θαῦμα γεν[illegible]αιοδωρίας, ἕνα θαῦμα πολιτισμοῦ!

Τὸ ὡραιότερο χωριὸ τῆς Ἑλλάδος! Κάπου 50 σπίτια, βίλλες ὡραῖ[illegible] ὅλα Ἑλβετικοῦ ρυθμοῦ, ποὺ θυ[illegible]μίζουν Εὐρώπη ἀληθινά, μέσα σὲ ἕνα χῶρο ὑπέροχα ἐξωραϊσμένο, μὲ [illegible]ρόμους ἀσφαλτοστρωμένους, Πα[illegible]ραδεισένιο χωρὶς ὑπερβολὴ κομμά[illegible], τὰ νέα Κουρκουμελάτα.

Καμάρι καὶ στόλισμα τοῦ χωρι[illegible]οῦ ὁ καθεδρικὸς Ναὸς τῶν Εἰσοδί[illegible]ων. Καὶ ἄλλα στολίδια του ὁ Ἅ[illegible]γιος Ἀνδρέας, γραφικὸ καὶ ὑπέρο[illegible]χο παρεκκλήσιο καὶ ὁ Ἅγιος Στέ[illegible]ρανος πιὸ ἐκεῖ. Ἕνα ἐξαίρετο κέν[illegible]ρο ψυχαγωγίας πάλι, ἡ «Καραβέλ[illegible]», στολίδι ἄλλο ἐπίσης τοῦ χωριοῦ [illegible]ωριοῦ ἠλεκτροφωτισμένου, μὲ ὅλε[illegible]ς σύγχρονες ὑπηρεσίες τοῦ ἠλεκ[illegible]ρισμοῦ, χάρις σὲ εἰδικὰ ἔργα τῶ[illegible] Βεργωτήδων.

*

Ὁ Τουρισμὸς σ' προσέξη πολύαύ[illegible] ὁ τὸ μοντέρο, τὸ θαυμαστὸ κα[illegible]εγαλειώδες χωριό. Ὁ πολὺς κό[illegible]μος, δὲν τὸ ξέρει. Πηγαίνουν του[illegible]σται στὴν Κεφαλληνία, ἀλλὰ δὲ [illegible]θάνουν ἕως τὰ Κουρκουμελάτα. [illegible] μόλις 8 χιλιόμετρα ἀπέχουν ἀ[illegible] τὸ Ἀργοστόλι. Καὶ εἶναι ὡραῖος [illegible]χάριστος, περιποιμένος, ρωμαντικὸ [illegible] δρόμος! Ὅταν θὰ λειτουργήσ[illegible] ἐργάτερα κανένα φέρρυ—μπότ πρὸς [illegible]ὴν Κεφαλληνία, πρέπει νὰ γίνη ὑ[illegible]χρεωτικὴ τρόπον τινὰ ἡ διέλευσι [illegible]πὸ τὰ Κουρκουμελᾶτα.

Τὸ χωριὸ αὐτὸ τῶν ξακουσμένων [illegible]Βεργωτήδων, πρέπει νὰ τὸ καμαρώ[illegible]ουν, ὅλοι ὅσοι πᾶνε στὴ γραφικὴ [illegible]Κεφαλληνία. Πρέπει νὰ ἰδοῦν καὶ ὁ [illegible]ένοι ἕνα ὑπέροχο ἑλληνικὸ θαῦμα [illegible]ίναι καὶ γιὰ τὴν χώρα μας τιμή. Ἂς τὸ διαφημίση, λοιπόν, ὅσον πρέ[illegible]τει, καὶ ὅπως πρέπει ὁ Τουρισμός.

Καὶ ἂς μὴ παραλείψη νὰ τονίση, [illegible]πρὸς μίμησ[illegible] καὶ παραδειγματισμὸ κυρίως, ὅτι αὐτὰ τὰ ὡραῖα Κουρ[illegible]κουμελᾶτα τὰ ἔφτιασαν δύο μόνον [illegible]ἄνθρωποι: Οἱ πολιτισμένοι καὶ γεν[illegible]αιόδωροι γόνοι των, οἱ κ. κ. Ρόκ[illegible]κος καὶ Παναγῆς Βεργωτῆδες!

Σ. Ι. ΜΕΝΤΖΕΛΟΠΟΥΛΟΣ

ΠΩΛΕΙΤΑΙ οἰκόπεδον ἐκ 217 πή[illegible]χεων ὄπισθεν ἀστυνομικοῦ σταθμοῦ [illegible]τεῶν ἐπὶ τῆς σιδηροδρομικῆς [illegible]γραμμῆς, εἰς τιμὴν ἐκτάκτου εὐκαι[illegible]ρίας. Πληροφορίαι Χαραλάμπη 32.

Ἡ Α. Ε. ὁ Πρόεδρος τῆς Κυπριακῆς Δημοκρατίας, Ἀρχιεπίσκοπος Μακάριος, κατὰ τὴν εἰς Λονδῖνον παραμονήν του ἐπ' εὐκαιρίᾳ τῆς Συνδιασκέψεως τῶν Πρωθυπουργῶν τῆς Βρετανικῆς Κοινοπολιτείας, παραχωρεῖ συνέντευξιν πρὸς τὸ Μπῆ—Μπῆ Σί. Ἡ συνέντευξις, ληφθεῖσα εἰς τὸ Ξενοδοχεῖον Κάρλτον Τάουερ τοῦ Λονδίνου, ἀνεφέρετο εἰς τὰ ἀποτελέσματα τῆς ὡς ἄνω Συνδιασκέψεως, ἡ φωτογραφία δὲ ἐλήφθη καθ' ἣν στιγμὴν ὁ Μακάριος ὁμιλεῖ πρὸς τὸν ἀντιπρόσωπον τοῦ Μπῆ—Μπῆ—Σί. Ἡ συνέντευξις τοῦ Ἀρχιεπισκόπου Μακαρίου μετεδόθη εἰς μίαν ἀραβικὴν ἐκπομπὴν τῆς Ἑλληνικῆς Ὑπηρεσίας εἰς τὸ γνωστὸν μῆκος τῶν 19,46 καὶ 16,84 ἀραχέων κυμάτων.

Τὰ ἐργατικὰ ζητήματα

ΕΝΑ ΚΕΝΟΝ ΤΗΣ ΕΡΓΑΤΙΚΗΣ ΝΟΜΟΘΕΣΙΑΣ ΠΡΟΣΤΑΤΕΥΤΗ Η ΗΛΙΚΙΑ 12-14 ΕΤΩΝ

Τοῦ κ. Θεοδ. Θεοδωροπούλου

Τὸ ὑπουργεῖον Βιομηχανίας δι' ἐγγράφου του πρὸς τὸ ὑπουργεῖον Ἐργασίας ἐφιστᾶ τὴν προσοχὴν του ὅπως τοῦ λοιποῦ παύση νὰ προβαίνη εἰς τὴν χορήγησιν ἀδειῶν μεταναστεύσεως εἰς τεχνίτας διὰ τὸ ἐξωτερικὸν γιατὶ ἡ χώρα μας στερεῖται ἤδη τεχνιτῶν. Τὴν παρελθοῦσαν ἑβδομάδα συνελήφθησαν τέσσαρες ἐφηβοι ἡλικίας 14—15 ἐτῶν στὴν πόλι μας διότι εἶχον διαπράξει διαφόρους κλοπάς. Τοὺς σπόρους ποὺ σπείραμε αὐτοὺς θερίζουμε. Τί ἠνάγκασε τοὺς νεαροὺς αὐτοὺς ἐφήβους νὰ διαπράξουν κλοπάς; Μέχρι σήμερα, γιὰ τὴ νεολαία μας καὶ γιὰ τοὺς ἐφήβους, δὲν ἔχει ληφθῆ κανένα προστατευτικὸ μέτρο. Γιὰ νὰ ἔχη τὸ δικαίωμα ὁ ἔφηβος νὰ πιάση δουλειὰ πρέπει νὰ εἶναι 14 ἐτῶν. Τὸ Δημοτικὸ Σχολεῖο ὅμως τὸ τελειώνει σὲ ἡλικία 12 ἐτῶν. Γιὰ τὰ δύο αὐτὰ ἔτη ποία κοινωνικὴ Πολιτικὴ ἢ νομοθετικὰ μέτρα ἔχει λάβει ἡ Πολιτεία μας γιὰ τὸ αὔριανὸ μέλλον τῆς Πατρίδος; Ἐκεῖνο ποὺ δημιουργήσαμε γιὰ τοὺς ἐφήβους εἶναι τὰ πολλὰ καφφενεῖα καὶ τὰ πολλὰ σφαιριστήρια. Ἀμείλικτος ὁ Νόμος ἀπαγορεύει νὰ ἐργασθῆ ὁ ἔφηβος μέχρι τοῦ 14ου ἔτους τῆς ἡλικίας του.

Μὰ καὶ ὅταν γίνη ὁ ἔφηβος 14 ἐτῶν εἶναι ἐξησφαλισμένη ἡ ἐργασία; Τροχοπέδαι ἀπὸ πολλῶν ἐτῶν κρατοῦν τὴν ἐργατικὴν καὶ ἀσφαλιστικὴν Νομοθεσίαν μας μακρὰν τῆς σημερινῆς πραγματικότητος γιὰ κοινωνικὴ πολιτικὴ πρὸς τὸν ἐργαζόμενον, μὲ ἀποτέλεσμα νὰ ἔχη γίνη μία ἀπὸ τὶς μεγαλύτερες αἰτίες ποὺ δὲν μποροῦν τὰ παιδιὰ νὰ ἐργασθοῦν καὶ νὰ μάθουν τέχνη. Καὶ ἔτσι ἡ νεολαία εἶναι ἠναγκασμένη νὰ κλείνεται στὸ κλειστὸ χῶρο τῶν καφενείων καὶ σφαιριστηρίων καὶ ἐκεῖ νὰ πέρνη τὶς μεγάλες της ἀποφάσεις... Φυγὴ στὸ ἐξωτερικὸ καὶ ἄλλα.

Ἀσυγκίνητος, διὰ τὴν ἀθλίαν οἰκονομικὴν κατάστασιν ποὺ ἔχουν περιέλθει οἱ ἐργαζόμενοι τῆς χώρας, παραμένει μόνον ὁ κ. ὑπουργὸς Ἐργασίας. Ὀχυρούμενος ὀπισθεν τῶν ὡραίων λέξεων ποὺ θέλει νὰ μᾶς λέγει περὶ ρεαλιστικῆς πολιτικῆς ἐφήμερος μέχρι σήμερον πολιτικὴν τοιαύτην ὥστε κατήντησαν τὰ νειάτα νὰ συλλαμβάνωνται ἀπὸ νεαρὰς ἡλικίας γιὰ κλοπές, κατήντησαν τὰ νειάτα νὰ ξενητεύωνται καὶ ὄχι νὰ γίνουν οἱ σύριανοὶ τεχνῖται ποὺ τόσο ἀνάγκη ἔχει ἡ τόπος μας. Ἡ ἀνεργία μᾶς μαστίζει. Ἡ ὑποαπασχόλησις ἔγινε σχεδὸν μόνιμος κατάστασις. Οὔτε μίαν τροποποίησιν, δὲν εἰσήγαγε, τῆς ἰσχυούσης ἐργατικῆς Νομοθεσίας μας ἡ ὁποία εἶναι τελείως ἀσυγχρόνιστος. Ἐργατικοὶ Νόμοι καὶ διάφοραι ἄλλαι παλαιοντολογικὰ καὶ νομοθετικαὶ διατάξεις περιβάλλουν τὴν ἐργατικὴν νομοθεσίαν ἀπὸ τοῦ ἔτους 1911 καὶ ὅμως θέλει εἰς πεῖσμα ὅλων τῶν ἐργαζομένων ὁ κ. ὑπουργὸς Ἐργασίας νὰ λέγη ἀφ' ἑνὸς ὅτι εἶναι ρεαλιστὴς καὶ ἀφ' ἑτέρου ὅτι ἐφαρμόζει κοινωνικὴ πολιτικὴ γιὰ τὸν ἐργαζόμενον. Ἀλλὰ ἤδη τὰ σφάλματα καὶ τὰς εὐθύνας τοῦ κ. ὑπουργοῦ δὲν τὰς συγχωρεῖ οὔτε καὶ ὁ κ. Μακρῆς, ὁ Γενικὸς τῆς ΓΣΕΕ ὅστις ἐπείσθη δυστυχῶς μόλις τώρα....ὅτι ὁ κ. ὑπουργὸς Ἐργασίας διασπᾶ τὴν ἐργατικὴν τάξιν δι' ὃ καὶ τὸν καταγγέλλει δημοσίως. Τὰ Ἑλληνικὰ Νειάτα φωνάζουν τὸ Κατηγορῶ πρὸς κάθε ὑπεύθυνον. Δώσατε κοινωνικὴν πολιτικὴν εἰς τὸν νέον γιὰ τὸ καλὸ τῆς πατρίδος μας πρὶν εἶναι ἀργά.

Θ. ΘΕΟΔΩΡΟΠΟΥΛΟΣ

Εὐτυχεῖς ἀναμνήσεις

ΦΙΛΕΛΗΝΙΚΑΙ ΕΚΔΗΛΩΣΕΙΣ ΠΡΟ 59 ΕΤΩΝ ΕΙΣ ΒΑΛΚΑΝΙΚΟΝ ΣΥΝΕΔΡΙΟΝ

Τοῦ κ. Κωστ. Φ. Γ[illegible]νοπούλου

Ἐν τῇ ὅλῃ τοῦ κόσμου ἀναταραχῇ, ἐκδηλωθεῖσα ἐσχάτως ἐν Ρουμανίᾳ πρόθεσις πρὸς διάσκεψιν ἀντιπροσώπων τῶν Βαλκανικῶν Κρατῶν διὰ προσέγγισιν καὶ συνεννόησιν τῶν λαῶν τῆς χερσονήσου τοῦ Αἵμου, εὐτυχῆ μοῦ φέρει ἀνάμνησιν τοιαύτης προσπαθείας, τῆς ὁποίας, ἴσως καὶ ὑπόδειξιν, τὴν πρωτοβουλίαν πρὸ πενήκοντα ἑνέα ἐτῶν τὸ Πανεπιστήμιον τοῦ Βουκουρεστίου εἶχεν ἀναλάβει, θερμῶς τοιαύτην ὑπὸ τοῦ τύπου τῆς Ρουμανικῆς πρωτευούσης ὑποστηριχθεῖσα, εὐμενεστάτην εὕρεν ἀπήχησιν.

Ἔτσι, ἡ ὀργανωμένη ἀκαδημαϊκὴ ἐκείνης τῆς χώρας νεολαία, μὲ τὸν οἶστρον καὶ τὸν ἐνθουσιασμὸν τῆς Θεολογίας, ὥρισε τὸ Γιούργεβον, γραφικὴν παραδουνάβειον πόλιν, ὡς ἕδραν Συνεδρίου σκοποῦντος τὴν σύσφιξιν τῶν δεσμῶν τῆς διανοουμένης Νεολαίας τῶν Βαλκανικῶν λαῶν καὶ μεταξὺ αὐτῶν προπορασκευὴν ἠπιότητος καὶ ἀνοχῆς ἀτμοσφαίρας. Μία τοιαύτη ἐπαφὴ τοῦ πνευματικοῦ συμφέροντος τῶν Βαλκανικῶν λαῶν θὰ ἦτο δυνατὸν νὰ μετατρέψη τὸ αἴσθημα τῆς ἀδιαλλαξίας, ἡ ὁποία καὶ τότε ἐκυριάρχει μεταξὺ τῶν μικρῶν τῆς Χερσονήσου ἐθνῶν. Μὲ τοιαύτας ἀντιλήψεις, ἐν πνεύματι ἐγκαρδιότητος ἐκλήθη ἐπισήμως παρὰ τοῦ Πανεπιστημίου τοῦ Βουκουρεστίου καὶ τὸ ἐθνικὸν μας τοιοῦτον, εἰς τὸ Συνέδριον ἐκεῖνο τοῦ Γιουργέβου. Ἐνθυμοῦμαι μετὰ πόσου ἐνθουσιασμοῦ ὁλόκληρος ὁ ἀθηναϊκὸς τύπος ἐσχολίαζε τὴν ἄλλως φιλόφρο[illegible]να [illegible]ιν, συνισῶν ὅπως δι[illegible] [illegible] ἐπισήμως [illegible]τεινομένην φιλίαν χεῖρα, πρὸς ἐνίσχυ[illegible]ν μιᾶς καὶ ἀλλήλων τῆς θέσεως τῶν τότε ἀκμαίων ἐκεῖσε ἑλ[illegible] [illegible]ιοικιῶν, κάρφος ἐνιοπίων ὀφθαλμῶν. Ὑπὸ τοιαύτην τῆς κοινῆς γνώμης πίεσιν, ἡ Σύγκλητος τοῦ Πανεπιστημίου μας μὲ ἐπίκουρον καὶ τὴν γνώμην τῆς Κυβερνήσεως, διὰ πρώτην φορὰν ἀπὸ τῆς συστάσεως αὐτοῦ ἀπεφάσισε τέλος νὰ ἀποδεχθῆ τὴν πρόσκλησιν καὶ νὰ ἀποστείλη μίαν τετραμελῆ ἀντιπροσωπείαν γλωσσομαθῶν καὶ κατὰ τὴν ἐξ ἄλλων γεγονότων ἀπὸ πάσης πλευρᾶς μορφωθεῖσαν ἀντίληψιν, εὐπροσώπων τελειοφοιτῶν ὑπὸ τὴν ἡγεσίαν Διδάκτορος. Ἐν ὁμοφώνει δὲ κρίσει καὶ ἐπιλογῇ ἡ Σύγκλητος ἐξελέξατο τὸν Ἀλέξανδρον Φιλαδελφέα τελειόφοιτον τῆς Φιλολογίας, τὸν κατόπιν διαπρεπῆ Ἀρχαιολόγον, τὸν κ. Νικ. Ραφαήλ, τὸν κ. Κωνστ. Κολοκοτρώνην, εὐδοκίμους κατόπιν ἀνωτάτους διπλωματικοὺς ὑπαλλήλους καὶ ἐμέ, τελειοφοίτους καὶ τοὺς τρεῖς τῆς Νομικῆς, μὲ Ἡγέτην τὸν κ. Κωνστ. Ράδον διδάκτορα τῆς Νομικῆς, τὸν ἀραδύτερον πολυμαθῆ τῆς Ἱστορίας Καθηγητὴν ἐν τῷ Ἐθνικῷ μας Πανεπιστημίῳ. Εἰς τὴν οὕτω κατορθωθεῖσαν ἀντιπροσωπείαν, κατ' ἀπόφασιν τῆς Συγκλήτου κατεβλήθησαν ἡ ὅλη ὁριοθεῖσα δαπάνη ἀνόδου καὶ ἐπανόδου καὶ ἐπὶ πλέον πεντήκοντα χρυσᾶ εἰκοσόφραγκα εἰς ἕκαστον ἐξ ἡμῶν ὡς ἔξοδα παραστάσεως. Πλήρεις λοιπὸν ἐφοδίων εἰς ἀρτιοτέραν παράστασιν, παραλαβόντες καὶ τὸ λάβαρον, μετ' ἐνθουσιώδη προσφώνησιν τοῦ Πρυτάνεως ἀειμνήστου Γεωργίου Μιστριώτη ἀπήλθομεν εἰς Γιούργεβον, διὰ Κωνσταντινούπολεως, Βάρνας καὶ Φουχτσουκίου, ἀφοῦ προηγουμένως πλήρεις παλμῶν διερχόμενοι τῆς Βασιλευούσης ἐπεσκέφθημεν τὸν μεγαλοπρεπέστατον Ναὸν τῆς τοῦ θεοῦ Σοφίας καὶ ἐδέχθημεν τὰς εὐλογίας τοῦ Πατριάρχου μας, τὸν ὁποῖον ἐνομίσαμεν καθῆκον νὰ ἐπισκεφθῶμεν.

Διὰ νὰ φθάσωμεν εἰς τὸ Γιούργεβον, διεπεραιώθημεν ἐκ τοῦ ἀπέναντι Βουλγαρικοῦ Φουχτσουκίου μὲ ἀτμόπλοιον ναυλωθὲν παρὰ τῆς ἐκεῖσε πλουσιωτάτης τότε Ἑλληνικῆς παροικίας, ἡ ὁποία σύσσωμος ἔσπευσε ἐν πατριωτικῇ ἀγαλλιάσει νὰ μᾶς ὑποδεχθῆ. Εἰς τὴν τοιαύτην δ' ἐγκαρδιότητα τῶν συμπατριωτῶν μας Ἑλλήνων, προσετίθετο καὶ ἡ ἐπίσημος ἐμφάνισις τῆς ἐπὶ τῆς δεξιώσεως Ἐπιτροπῆς ὑπὸ τὴν Προεδρίαν τοῦ Νομάρχου Στρατηγοῦ Κωσταφόρου Ἕλληνος τὴν καταγωγήν.

Σημαῖαι Ἑλληνικαὶ ἐκυμάτιζον εἰς τὰς οἰκίας τῶν ὁμοεθνῶν μας, καὶ εἰς τὴν κεντρικὴν πλατεῖαν τῆς πόλεως, ἀπὸ τῆς ὁποίας ἀκτινειδῶς ὁρμῶνται αἱ κυριώτεραι αὐτῆς ὁδοί, ἡ μουσικὴ τοῦ Δήμου Θούρια Ἑλληνικὰ πρὸς τιμὴν ἡμῶν ἐπαιανίζεν. Ἐν τῷ μεταξύ, δι' εἰδικῶν ἀμαξοστοιχιῶν κατέφθασαν ἀμφοτέρων τῶν Ρουμανικῶν Πανεπιστημίων τοῦ Βουκουρεστίου καὶ τοῦ Ἰασίου οἱ φοιτηταὶ μὲ τὰς ἰδιαιτέρας ἑκάστης Σχολῆς στολὰς καὶ ἡ ἤρεμος ἐκείνη πόλις προσέλαβε μίαν θορυβώδη κίνησιν μὲ τὴν σφύζουσαν εὐθυμίαν ζωῆς νεότητα, εἰς τὴν ὁποίαν ἐπρωτοστάτουν οἱ Ἑλληνικῆς καταγωγῆς φοιτηταὶ «κυανοὶ» ἐπονομαζόμενοι.

Τὴν ἐπαύριον, ταὐτοχρόνως σχεδὸν ἦλθον καὶ αἱ ἀντιπροσωπεῖαι τῶν Πανεπιστημίων τῆς Σόφιας καὶ τοῦ Βελιγραδίου. Καὶ εἰς μίαν εὐρυτάτην ἀμφιθεατρικῶς ἐστολισμένην αἴθουσαν ἤρχισαν αἱ ἐργασίαι τοῦ Συνεδρίου διὰ θαυμασίου, μετὰ τὸν συνήθη ἐκκλησιαστικὸν ἁγιασμὸν ἐν προσφωνήσει λόγον, τοῦ Πρυτάνεως τοῦ Βουκουρεστιανοῦ Πανεπιστημίου — Διεκρίνοντο ἐκεῖ ὅλαι αἱ εἰς τὰ Γράμματα καὶ τὰς Ἐπιστήμας κορυφαὶ τῆς Ρουμανίας, Βουλευταὶ καὶ Γερουσιασταί, μεταξὺ τῶν ὁποίων παρεκάθητο καὶ ὁ πολὺς Τιτουλέσκο.

Ἐν μέσῳ ἑνὸς τοιούτου περιβάλλοντος καὶ μιᾶς διαχύτου ἐγκαρδιότητος κατὰ τὰς τρεῖς ἡμέρας τοῦ Συνεδρίου, ἀπὸ ὅλα τὰ σημεῖα καὶ ὅλα τὰ μέλη τῶν ἀντιπροσωπειῶν θερμὰ ἐξεφωνήθησαν λόγοι μεταξὺ τόσον εἰρηνιστικοῦ ὁρίζοντος, ἐντὸς τοῦ ὁποίου ἐκεῖνο τὸ πνεῦμα τῆς βαλκανικῆς εἰρήνης καὶ τῆς συνεννοήσεως.

Παρενεβλήθησαν κατὰ τὰς συζητήσεις διαφόρων ἀντιλήψεων καὶ θέματα πολιτικοῦ περιεχομένου καὶ μάλιστα μερικῶν εἰς ὅρια χιμαίρας. Ὁπωσδήποτε, οἱ ἐκφωνηθέντες περισπούδαστοι λόγοι εὐμενέστατα παρ' ὁλοκλήρου τοῦ Ρουμανικοῦ τύπου ἀδιακρίτως ἀποχρώσεων, σχολιασθέντες κατεπράϋναν σωβινιστικὰς, ἀδιαλλάκτους ρωπὰς μέχρι σημείου ὑγιλήνης καὶ ψηφαλιότητος, τῆς ὁποίας τὰ εὐτυχῆ συμπτώματα, πρῶται μετ' ἀνακουφίσεως διὰ πρώτην φορὰν, ἠσθάνθησαν κυρίως αἱ ἐκεῖσε Ἑλληνικαὶ παροικίαι αἱ ὁποῖαι ἐν τῇ τότε ἀναμφισβητήτῳ αὐτῶν ἀκμῇ καὶ προόδῳ, δυσαρέστως πάντοτε ὑπεβλέποντο.

Τοιαύτην ἑκάστης εἰς ἀπόδοσιν συνελεύσεως, συνεπλήρωναν ἐπίσημα γεύματα κατὰ τὰ ὁποῖα ἐνθουσιώδεις ἀντηλλάσσοντο προπόσεις καὶ ἐπηκολούθουν χοροί, κατὰ τοὺς ὁποίους εἰς χάριν καὶ ἐμφάνισιν διεκρίνοντο αἱ Ἑλληνίδες Δέσποιναι. Ἐκεῖ πράγματι συνεπληροῦντο ἐν ψυχικῇ διαχύσει ἡ συναδέλφωσις καὶ ἡ ἐγκάρδιος συνεννόησις.

ΣΩΓ. Α. ΓΚΟΛΦΙΝΟΠΟΥΛΟΣ

Αὐτὸ τὸ «περίστρεφον», ποὺ ἐνθυμίζει ὅπλον ἐκτελέσεως «ἀκτίνων» τοῦ θανάτου, εἰς ταινίαν μὲ θέμα τὸν πόλεμον τοῦ μέλλοντος, εἶναι εἰς τὴν πραγματικότητα μία συσκευή, ποὺ μετατρέπει τὰς λέξεις ἠλεκτρονικῶς εἰς ὑπερύθρους ἀκτῖνας καὶ τὰς μεταβιβάζει εἰς ἀνάλογον «δέκτην», εἰς ἀπόστασιν μέχρι 3 μιλίων, ὁ ὁποῖος μετατρέπει τὰς ἀκτῖνας εἰς ἦχους. Τὸ «περίστρεφον» ἐκτοξεύει τὰς λέξεις, σιωπηρῶς καὶ ἀοράτως, ἔχει τὸ πλεονέκτημα, ὅτι δὲν ὁπόκειται εἰς παρεμβολάς, καὶ θὰ χρησιμοποιῆται ἀπὸ τὸν ἀμερικανικὸν στρατὸν καὶ ἀστυνομίαν.

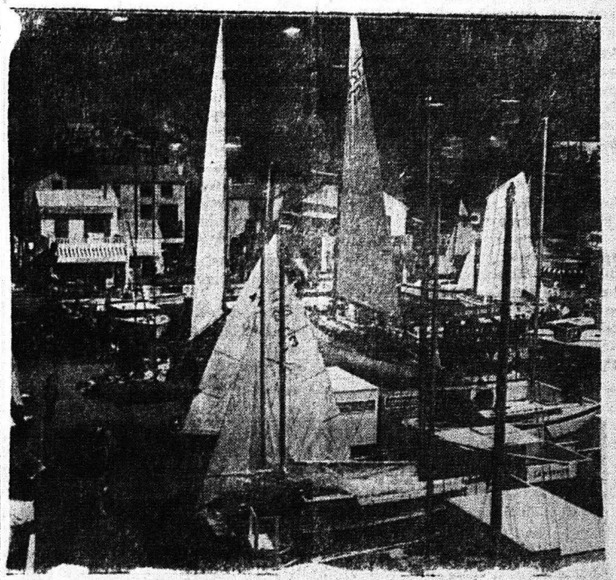

Ἄνω τῶν 700 λέμβων μετέσχον εἰς τὴν Διεθνῆ Ἰστιοπλοϊκὴν Ἔκθεσιν, ἡ ὁποία ἤνοιξε εἰς τὸ Ἔρλς—Κώρτ τοῦ Λονδίνου. Ἀνωτέρω, μία ὄψις τῆς ἐκθέσεως, ἡ ὁποία εἰς τὸ βάθος, ἐκτὸς ἑνὸς σκηνογραφημένου οὐρανοῦ, ἔχει καὶ μερικὰ κτισμένα σπιτάκια, εἰς ἕνα εἶδος προκυμαίας παραθαλασσίου πολίχνης!...

ΤΑ ΚΟΝΤΑ & ΣΤΕΝΑ
ΠΑΠΟΥΤΣΙΑ
ΜΑΚΡΑΙΝΟΥΝ
ΚΑΙ ΦΑΡΔΑΙΝΟΥΝ
ΜΕ ΤΟ ΠΑΡΑΛΗΦΘΕΝ
ΜΗΧΑΝΗΜΑ
ΣΤΟ
ΔΕΡΜΑΤΟΠΩΛΕΙΟΝ
Γεροκωστοπούλου 27

ΑΥΤΟΜΑΤΟΙ ΗΛΕΚΤΡΙΚΑΙ ΚΡΕΑΤΟΜΗΧΑΝΑΙ
ΙΤΑΛΙΚΟΥ ΕΡΓΟΣΤΑΣΙΟΥ
PETRONGINI
Τ. 32—2 Η. Ρ. Παραγωγῆς 250 Κλ. καθ' ὥραν
ΑΙ ΤΕΛΕΙΟΤΕΡΑΙ ΕΙΣ ΑΠΟΔΟΣΙΝ ΚΑΤΑΣΚΕΥΗΝ, ΑΝΤΟΧΗΝ ΚΑΙ ΕΜΦΑΝΙΣΙΝ
Τιμὴ πωλήσεως 10.250
Κρεατομηχανὰς ΠΕΤΡΟΝΓΚΙΝΙ ἐπρομηθεύθησαν τὰ κατωτέρω καταστήματα τῆς πόλεως μας:
ΖΑΧΟΠΟΥΛΟΙ ΑΔΕΛΦΟΙ— Δημ. Γούναρη 135
ΚΥΡΙΑΚΟΠΟΥΛΟΣ ΑΡΙΣΤ.— Γερμανοῦ 122
ΚΑΨΑΛΗ ΓΕΩΡΓ.— 6ου Συντάγματος 5
ΚΑΛΙΜΑΚΑΣ ΝΙΚΟΛΑΟΣ — Κορίνθου 315
ΑΝΔΡΙΟΠΟΥΛΟΙ ΑΔΕΛΦΟΙ — Δημ. Γούναρη 50
ΜΕΝΟ