ΙΔΡΥΤΗΣ: ΑΝΔΡΕΑΣ ΒΡΗΣ

ΓΡΑΦΕΙΑ — —ΤΥΠΟΓΡΑΦΕΙΑ
ΟΔΟΣ ΓΕΡΟΚΩΣΤΟΠΟΥΛΟΥ 30

ΑΡΙΘΜΟΣ ΤΗΛΕΦΩΝΟΥ 23 —84
ΤΙΜΗ ΦΥΛΛΟΥ δραχμαί 1.50

ΕΞΑΣΕΛΙΔΟΣ

ΕΘΝΙΚΟΣ ΚΗΡΥΞ

ΠΟΛΙΤΙΚΗ ΚΑΙ ΕΙΔΗΣΕΟΓΡΑΦΙΚΗ ΕΦΗΜΕΡΙΣ ΠΑΤΡΩΝ

ΔΕΥΤΕΡΑ
1 ΜΑΪΟΥ 1961
Ἀνατολὴ Ἡλίου 5.32 Δύσις 7.13
ΙΕΡΕΜΙΟΥ ΤΟΥ ΠΡΟΦΗΤΟΥ

ΠΕΡΙΟΔΟΣ ΔΕΥΤΕΡΑ
Ἔτος 27ον Ἀριθμὸς φύλλου 1793

ΕΠΕΙΓΟΥΣΗΣ ΦΥΣΕΩΣ ΣΥΝΕΝΝΟΗΣΕΙΣ ΜΕΤΑΞΥ ΤΩΝ ΔΥΤΙΚΩΝ

ΕΠΙΚΕΙΤΑΙ ΛΗΨΙΣ ΣΗΜΑΝΤΙΚΩΝ ΑΠΟΦΑΣΕΩΝ ΔΙΑ ΤΟ ΛΑΟΣ

ΕΠΙΔΕΙΝΟΥΤΑΙ Η ΣΤΡΑΤΙΩΤΙΚΗ ΚΑΤΑΣΤΑΣΙΣ

ΛΟΝΔΙΝΟΝ 1. Ὁ διπλωματικὸς συνεργάτης τοῦ πρακτορείου Ρώϋτερ μετέδωσε χθὲς τὴν νύκτα, ὅτι ἐπειγούσης φύσεως συνομιλιαι διεξάγονται ἀπὸ 24ώρου μετεξύ τῶν Δυτικῶν Δυνάμεων περὶ τοῦ ἂν θὰ πρέπει αἱ συμμαχικαὶ δυνάμεις νὰ ἐπέμβουν δραστηρίως εἰς τὸ Λάος ἀποστέλλουσαι μεγάλας στρατιωτικὰς δυνάμεις, ἢ ἂν θὰ πρέπει νὰ παραπέμψουν τὸ ὅλον ζήτημα εἰς τὸ Συμβούλιον Ἀσφαλείας. Αἱ συνεννοήσεις αὐταὶ κατέστησαν ἀναγκαῖαι κατόπιν τῆς ἀποτυχίας τῶν προσπαθειῶν διὰ τὴν παῦσιν τοῦ πυρὸς εἰς τὴν χώραν αὐτὴν καὶ τὴν ἐπανάληψιν τῆς ἀποστολῆς πολεμικοῦ ὑλικοῦ ἐκ μέρους τῆς Σοβιετικῆς Ἑνώσεως πρὸς τὰς κομμουνιστικὰς δυνάμεις, αἱ ὁποῖαι δροῦν εἰς τὴν χώραν αὐτήν.

Ἐν τῷ μεταξὺ κατὰ πληροφορίας ἐκ Ραγκούν καθ' ὃν χρόνον ἐπέκειτο ἡ ἔκτακτος σύγκλησις τοῦ Συμβουλίου τοῦ ΣΕΑΤΟ (ἀμυντικοῦ συμφώνου τῆς Νοτιοανατολικῆς Ἀσίας, ὡς καὶ τὸ ΝΑΤΟ) ἵνα ἀποφασισθῇ κατὰ πόσον ἐπιβάλλεται στρατιωτικὴ ἐπέμβασις εἰς τὸ Λάος οἱ πρεσβευταὶ τῆς Ἀγγλίας, Ἡν. Πολιτειῶν καὶ Γαλλίας εἰς Ραγκούν ἐζήτησαν ἀπὸ τὴν κυβέρνησιν τῆς Βιρμανίας ὅπως ἐνεργήσῃ διὰ τὴν παῦσιν τοῦ πυρὸς εἰς Λάος. Προφανῶς αἱ Δυτικαὶ Δυνάμεις ἐπιθυμοῦν νὰ ἐξαντλήσουν πᾶν μέσον εἰρηνικῆς ἐπιλύσεως τοῦ ζητήματος τοῦ Λάος, πρὶν ἀποφασίσουν νὰ ὁράσουν κερδανοβόλως διὰ τῶν στρατιωτικῶν των δυνάμεων.

Δέον νὰ σημειωθῇ ὅτι οἱ κομμουνισταὶ ἀσκοῦν ἰσχυρὰν πίεσιν καὶ ὅτι ὑπάρχει σοβαρὸς κίνδυνος ὅτι αἱ κυβερνητικαὶ δυνάμεις θὰ ἀναγκασθοῦν νὰ ἐγκαταλείψουν ὅλην τὴν χώραν καὶ νὰ περιορισθοῦν μόνον εἰς τὴν κατοχὴν τῶν δύο πρωτευουσῶν Βιετνάνε καὶ Λουάγκ Πραμπάντ.

ΛΟΝΔΙΝΟΝ 1. Ἐπείγοντα τηλεγραφήματα ἐκ Μπανγκὸκ ἀναφέρουν, ὅτι οἱ ἐκεῖ συμμαχικοὶ κύκλοι ἀνησυχοῦν σοβαρῶς διὰ τὴν ἐξέλιξιν τῆς καταστάσεως εἰς τὸ Λάος, ἡ ὁποία ἐξητάσθη ὑπὸ τοῦ συμβουλίου τοῦ ΣΕΑΤΟ τὸ ὁποῖον συνῆλθε χθὲς τὴν μεσημβρίαν ἐκτάκτως εἰς Μπανγκόκ. Ὁ φόβος συνίσταται εἰς τὸ ὅτι εἶναι ἐνδεχόμενον λόγω τῆς μὴ διακοπῆς τοῦ πυρὸς, διὰ λόγους γοήτρου ἑκατέρωθεν, νὰ ἐπιχειρηθῇ ἐκ μέρους τῶν κομμουνιστῶν μία ὁλοκληρωτικὴ προσπάθεια.

Κατόπιν τούτου ὁ οὐδετερόφιλος πρωθυπουργὸς πρίγκηψ Σουβάνα Φούμε ἐζήτησε χθὲς διὰ νέου τηλεγραφήματός του τὴν ἐπέμβασιν τῆς Ἀγγλίας καὶ τῆς Ρωσσίας πρὸς λύσιν τοῦ ἀδιεξόδου.

Δέον νὰ σημειωθῇ ὅτι συνεχίζεται ἡ ἀποστολὴ ὅπλων εἰς τὸ Λάος τόσον ὑπὸ τῶν Ρώσσων, ὅσον καὶ ὑπὸ τῶν Ἀμερικανῶν.

τύχη τῆς δεούσης προσοχῆς ἐκ μέρους τοῦ κ. Δημάρχου.

ΣΥΝΑΙΣΘΗΜΑΤΙΚΩΣ

Ἡ ὑπὸ συμπολίτου διατυπωθεῖσα δημοσίᾳ, ὑπὸ μορφὴν καταγγελίας, πληροφορία, ὅτι τὸ φέρρυ—μπὼτ «Ἐγνατία» καταφεύγει εἰς τινας περιπτώσεις, διὰ τὴν ἐξυπηρέτησίν του καὶ γενικώτερον διὰ τὸν ἐφοδιασμὸν του εἰς τὰς ὑπηρεσίας ἐπιχειρήσεων τοῦ Πειραιῶς καὶ τῶν Ἀθηνῶν, εἶναι ἀξία προσοχῆς ὑπὸ ἕνα ὅρον: Ἐὰν καὶ ἐφ' ὅσον ἡ προσφορὰ τῶν αὐτῶν ὑπηρεσιῶν ἐκ μέρους τῶν ἐπιχειρήσεων τῶν Πατρῶν γίνεται πρὸς τὸ σκάφος μὲ τὸ αὐτὸ ἰσόλιχιστον ὕψος δαπάνης μὲ τὸ ὁποῖον προσφέρουν τὰς ὑπηρεσίας των καὶ αἱ ξέναι, τοιαῦται. Πέραν τούτου ὅμως ἐπειδή, καλῶς ἢ κακῶς, τὸ θέμα εἶναι μὲν ἀπόλυτα οἰκονομικόν, ἀλλὰ ταυτοχρόνως, ἐλαφρῶς πως καὶ συναισθηματικόν, δὲν ὑπάρχει ἀμφιβολία ὅτι οἱ ἰδιοκτῆται τοῦ «Ἐγνατία» μεταξὺ τῶν ἄλλων θὰ ἤλάβουν ὑπ' ὄψιν των, ὅτι οἱ Πατρινοὶ θὰ ἐβλεπαν μὲ κάποιαν στενοχωρίαν ἔστω καὶ ἂν δὲν ἠδικοῦντο νὰ διαφεύγῃ εἰς Πειραιὰ ἡ τὴν πρωτεύουσαν ἐργασία τὴν ὁποίαν, ἐθεώρουν κάπως ἐξησφαλισμένην διὰ τὴν πόλιν. Ταῦτα δὲ ἐφ' ὅσον καὶ ἡ τύχη τοῦ σκάφους καὶ ἡ πρόοδός του ἔχει συνδεθῇ τόσον στενὰ μὲ τὰς Πάτρας.

Ο ΘΕΑΤΡΟΝ

Ἀνεγνώσαμεν, ὅτι ἀρχιτέκτων μηχανικὸς τοῦ ὑπουργείου Ἐσωτερικῶν θὰ κατέλθῃ εἰς Πάτρας διὰ νὰ ἐξετάσῃ τὸ Δημοτικὸν Θέατρον καὶ ὑποδείξῃ τὰς ἀναγκαίας ἀρχιτεκτονικὰς διαρρυθμίσεις διὰ τὴν ἐπισκευήν του. Ἡ ἐνέργεια, προκληθεῖσα προφανῶς κατόπιν ὑποδείξεων τοῦ κ. Δημάρχου, εἶναι ὀρθή, ἀλλὰ δὲν εἶναι ὁλοκληρωμένη. Διὰ νὰ ἐπιτευχθῇ κάτι παρόμοιον ὁ κ. Βέτσος θὰ πρέπει νὰ ἀκούσῃ ὄχι μόνον ἑνὸς ἀλλὰ πολλῶν εἰδικῶν τὴν γνώμην, φυσικὰ δὲ καὶ τῶν μηχανικῶν καὶ ἀρχιτεκτόνων τῆς πόλεως τὴν γνώμην, θέτων εἰς αὐτοὺς μίαν μόνον προϋπόθεσιν, ἀλλὰ ἀπαράβατον: "Οτι ὁποιαδήποτε μεταρρύθμισις καὶ ὁποιαδήποτε ἐπισκευὴ δὲν θὰ γίνῃ εἰς βάρος τῆς σημερινῆς μορφῆς τοῦ θεάτρου, τόσον ἐσωτερικῶς ὅσον καὶ ἐξωτερικῶς. Ἂς τὸ ἐλπίσωμεν.

ΑΔΙΚΗΜΑ

Ἄκρως ἐπιτυχὴς ἡ πρωτοβουλία τῆς Τουριστικῆς Ἀστυνομίας νὰ ἐφαρμόσῃ τὴν διάταξιν τὴν σχετικὴν μὲ τὴν ἀπαγόρευσιν τοῦ πτύειν κατὰ γῆς, ἂν ληφθῇ ὑπ' ὄψιν πόσον ἀσχημη εἶναι ἡ εἰκὼν ἀνθρώπων πτυόντων τῆδε κακεῖσε, χωρὶς νὰ ὑπολογισθοῦν καὶ οἱ λόγοι ὑγείας. Μέχρι τοῦδε ἔχουν γίνη συστάσεις εἰς ὑπερτεσσαράκοντα περιπτώσεις, καὶ μία μήνυσις ἐναντίον δυστροπήσαντος ἀτιθάσσου συμπολίτου, ὁ ὁποῖος φαίνεται δὲν ἐγνώριζεν, ὅπως δὲν τὸ γνωρίζουν, ἴσως, καὶ πολλοὶ ἄλλοι, ὅτι τὸ πτύειν ΑΠΑΓΟΡΕΥΕΤΑΙ καὶ ὡς ἐκ τούτου ΤΙΜΩΡΕΙΤΑΙ. Οἱ παραβᾶται βεβαίως εἶναι ὀλίγοι, τοῦτο ὅμως δὲν σημαίνει ὅτι πρέπει νὰ μένουν ἀσύδοτοι. Καὶ ἡ Τουριστικὴ Ἀστυνομία ὀρθότατα ἐνεργεῖ.

ΔΙΕΓΡΑΦΗ;

Διεπιστώσαμεν, ὅτι τὰ αὐτοκίνητα, τὰ ὁποῖα ἀναλαμβάνουν τὴν περιήγησιν τῶν διερχομένων τράνζιτο ἐκ Πατρῶν ξένων περιηγητῶν διὰ τῶν ἰταλικῶν ὑπερωκεανείων, δύο φορὰς μέχρι τοῦδε δὲν ἔφθασαν μέχρι τῶν πολὺ γνωστῶν καὶ ἀξιολόγων ἀπὸ πάσης ἀπόψεως ἐγκαταστάσεων τοῦ Κλάους πλὴν ὀλίγων ἐξαιρέσεων. Τί συμβαίνει ἐν προκειμένῳ; Διεγράφη μήπως ἡ θαυμασία αὐτὴ τοποθεσία ἀπὸ τὰ λεγόμενα ἀξιοθέατα τῆς πόλεως; Καὶ ἂν ναί ποῖος τὸ ἀπεφάσισεν;

Η ΑΠΑΝΤΗΣΙΣ ΜΑΣ

Διὰ σημειώματός του εἰς τὴν «Δυτικὴν Στερεάν» τοῦ Ἀγρινίου, ὁ Διευθυντὴς αὐτῆς κ. Γρηγόριος Σταυρόπουλος, ἐν τῇ πεπλανημένῃ, ὡς ἡμεῖς πιστεύομεν, πεποιθήσει, (ΣΥΝΕΧΕΙΑ εἰς τὴν 2αν σελίδα)

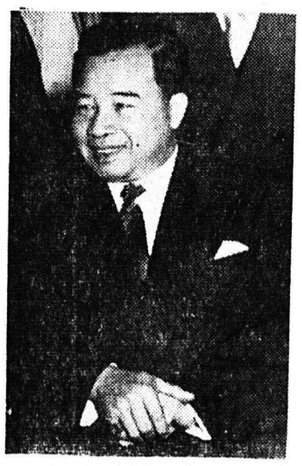

ΣΟΥΒΑΝΑ ΦΟΥΜΑ: Ὁ αὐτοεξόριστος οὐδετερόφιλος πρίγκηψ πρωθυπουργός.

ΚΟΝΓΚ ΛΗ: Ὁ Δοχαγὸς τῶν ἐπαναστατῶν τῶν κομμουνιστῶν.

ΣΡΙ ΣΑΒΑΝΓΚ ΒΑΘΑΝΑ: Βασιλεὺς ἀρχηγὸς τοῦ Κράτους τοῦ Λάος ἀπὸ τοῦ 1959.

Πρὸ τὰς σοβαρὰς ἐξελίξεις εἰς τὴν χώραν τους οἱ Ἰλύοιτες τοῦ Λάος οὐδέποτε ἐγκατέλειψαν τὸν συνήθη τρόπον ζωῆς καὶ διοικήσεως. Εἰς τὴν εἰκόνα ὁ πρωθυπουργὸς πρίγκηψ ΜΠΟΥΝ ΟΥΜ, δέχεται τὰς φιλοφρονήσεις τῶν ὑπουργῶν του.

ΠΕΡΙ ΤΑ ΓΕΓΟΝΟΤΑ

ΚΑΙ ΜΕΛΛΟΝ ΕΜΠΟΡΙΚΟΝ

Καὶ ὁ Διοικητὴς τῆς Τραπέζης τῆς Ἑλλάδος κ. Ζολώτας δὲν παρέλειψε νὰ τονίσῃ εἰς τὴν ἐτησίαν ἔκθεσίν του τῆς παρελθούσης ἑβδομάδος ἐνώπιον τῶν μετόχων αὐτῆς ὅτι περισσότερον ἀπὸ κάθε ἄλλην φορὰν εἶναι, τώρα, μετὰ τὴν σύνδεσιν τῆς Ἑλλάδος μὲ τὴν Κοινὴν Εὐρωπαϊκὴν Ἀγορὰν, ἀναγκαῖον νὰ αὐξηθῇ ἡ χώρα ἐξαγωγικῶς προϊόντα ὑπὸ συνθήκας προσφορᾶς διεθνῶς ἀνταγωνιστικάς. Ἐτόνισε, δηλαδὴ ὁ κ. Διοικητὴς τὴν ἀνάγκην ὅπως μειωθῇ τὸ κόστος παραγωγῆς καὶ συνεπῶς τὸ κοστολόγιον, διότι, πράγματι, μόνον μὲ τιμὰς χαμηλοῦ κόστους θὰ διευκολυνθοῦν αἱ ἑλληνικαὶ ἐξαγωγαί. Ὑπὸ τὰς προϋποθέσεις αὐτὰς εἶναι φανερὸν ὅτι τὸ θέμα ἔχει σχέσιν ἀπόλυτον καὶ μὲ τὸν παράγοντα «μεταφοραί», εἰδικώτερον δὲ μὲ τὴν σύντμησιν τῶν ἀποστάσεων. Καὶ ἐπειδὴ αἱ Πάτραι, λόγω γειτνιάσεως μὲ τὴν Δύσιν καὶ τὰς χώρας τῆς Κοινῆς Ἀγορᾶς προφέρονται θαυμασίως εἰς τὴν ἐξυπηρέτησιν τοῦ παράγοντος αὐτοῦ, εἶναι ὁλοφάνερον, ὅτι, ἀργὰ ἢ γρήγορα, τὸ κράτος θὰ ἀναγκασθῇ νὰ στηρίξῃ τὰ ὁλέμματά του πρὸς τὸν λιμένα τῶν Πατρῶν, φροντίζον διὰ τὴν ἀνάπτυξιν καὶ ὁλοκλήρωσίν του. Τὸ μέλλον τῆς πόλεως, συνεπῶς καὶ εἰς τὸν τομέα αὐτὸν τῆς ἐξαγωγῆς διαγράφεται εὐοίωνον.

Η ΣΥΣΤΑΣΙΣ

Μέχρι τοῦδε οἱ Διοικηταὶ τῆς Τραπέζης τῆς Ἑλλάδος ἠρκοῦντο εἰς ἁπλᾶς διαπιστώσεις, ἵνα μὴ εἶπωμεν εἰς ἐπαίνους μόνον πρὸς τὰς ἑκαστοτε κυβερνήσεις, ὁσάκις ἐδίδετο εἰς αὐτοὺς ἡ εὐκαιρία νὰ κρίνουν τὴν οἰκονομικὴν κατάστασιν τῆς χώρας. Ὁ κ. Ζολώτας ὅμως, ἔχων συνείδησιν καὶ τῆς ἀποστολῆς του καὶ τῶν εὐθυνῶν του, κατὰ τὴν ἀφετηρίαν ἐκθέσιν του περὶ τῶν πεπραγμένων τῆς Τραπέζης δὲν ἐδίστασε νὰ προβῇ καὶ εἰς σαφῆ σύστασιν, ἡ ὁποία θὰ ἦτο ἢ καὶ εἶναι δυνατὸν πάντοτε νὰ ἔχῃ πολιτικὰς συνεπείας, ἐκδηλώσεις τῶν ὁποίων θὰ ὑπάρξουν ἀργότερον. Ἐτόνισε δηλαδή, ὅτι οἱ ὑπεύθυνοι διὰ τὰς διακυμάνσεις τοῦ τιμαρίθμου ὑπουργοὶ καὶ εἰδικώτερον οἱ κ. κ. Δερτιλῆς καὶ Χρυσανθόπουλος, θὰ πρέπει τοῦ λοιποῦ νὰ φροντίζουν ὥστε αὐξήσεις προϊόντων βασικῶν ὡς τὸ ἔλαιον, νὰ μὴ συμβαίνουν οὔτε καὶ προσωρινῶς. Τοῦτο δὲ διότι, ὅ,τι διεπιστώθη μέχρι τοῦδε εἰς τὸν τομέα αὐτὸν δὲν ὑπῆρξεν καθόλου ἱκανοποιητικόν.

ΟΙ ΚΑΛΟΙ ΤΡΟΠΟΙ

Παρετηρήθη τὸ φαινόμενον θεατρικαί τινες θεατρικῶν παραστάσεων νὰ ἐγείρωνται ἐκ τῆς θέσεώς των καὶ νὰ ἀποχωροῦν τῆς αἰθούσης, πρὶν ἡ τελειώσῃ τὸ ἔργον καὶ ἐνῶ ἀκόμη οἱ ἠθοποιοὶ εὑρίσκονται ἐπὶ σκηνῆς. Ἡ τοιαύτη πρᾶξις, ἀποτελοῦσα ἐκδήλωσιν μεγίστης περιφρονήσεως πρὸς τὸν ἠθοποιόν, δὲν ἔχει καμμίαν σχέσιν μὲ τοὺς ἱκανοὺς τρόπους καὶ τὴν εὐγένειαν καὶ ὡς τοιαύτη καλὸν εἶναι νὰ ἐκλείψῃ. Πρὸς τοὺς θιαστικοὺς ὡς ἐκ τούτου ἐχομεν νὰ συστήσωμεν. Πρῶτον ὀλίγην ὑπομονὴν καὶ δεύτερον νὰ ἐπιδιώσωμεν ὅτι ὑπάρχουν καὶ διαλείμματα.

—z—

ΕΧΕΙ ΤΟΝ ΛΟΓΟΝ

Εἶπεν ὁ κ. Λέμης κατὰ τὴν διάλεξίν του τῆς παρελθούσης Τετάρτης, ὅτι ἡ σοσιαλιστικοποίησις τῶν κοινωνιῶν, θὰ πρέπει νὰ θεωρῆται ὡς μία ἀπὸ τὰς καταστάσεις ἐκείνας αἵτινες εὐνοοῦν τὸν πληθυσμιακὸν πληθωρισμόν, καὶ τοῦτο διότι αἱ ἀτομικαί, βασιζόμεναι εἰς τὴν κοινωνικὴν πρόνοιαν καὶ τὰς γενικωτέρας φροντίδας τοῦ σοσιαλιστικοῦ κράτους πρὸς πάντας, οὐδεμίαν αἰσθάνεται ἀνάγκην νὰ θέσῃ ἔλεγχον εἰς τὸν ἀριθμὸν τῶν τέκνων ποὺ θὰ ἀποκτήσουν. Εἶναι ὅμως ἄραγε σωστὴ αὐτὴ ἡ ἄποψις; Ἡ ἐν Πάτραις Σοσιαλιστικὴ Κίνησις τὶ λέγει ἐπ' αὐτοῦ.

ΘΕΑΜΑ

Οὐχὶ ἄπαξ ἔχει παρατηρηθῇ τὸ φαινόμενον νὰ μεταφέρωνται ἀκόμη καὶ διὰ τῶν κεντρικῶν ὁδῶν τῆς πόλεως ἱκανὰ φέρετρα, δύο καὶ τρία μαζί, ἐνίοτε δὲ καὶ περισσότερα. Τὸ θέαμα ἴσως δὲν εἶναι μακάβριον, ὁπωσδήποτε ὅμως δὲν εἶναι καὶ εὐχάριστον. Νομίζομεν ὅτι ἡ Ἔκδοσις μιᾶς ἀστυνομικῆς διαταγῆς, ἀπαγορευούσης τὴν μεταφορὰν ἀκαλύπτων φερέτρων ἀνὰ τὰς ὁδούς, εἶναι ἐπιθεβλημένη, ἐκτὸς ἂν ἀρκεῖ καὶ μία ἁπλῆ σύστασις πρὸς τοὺς κ. κ. ἐργολάβους κηδειῶν.

Η ΑΠΑΙΤΗΣΙΣ

Ἀνεγράφη ἡ πληροφορία ὅτι «οἱ κάτοικοι τοῦ χωρίου Κούτελη Καλαβρύτων, ὑπέγραψαν πρωτόκολλον διὰ τοῦ ὁποίου δηλοῦν, ὅτι κατὰ τὰς προσεχεῖς ἐκλογὰς θὰ ψηφίσουν ὁμοθύμως ἐκεῖνον, ὅστις θὰ ἐνεργήσῃ νὰ τοὺς χορηγηθῇ ἡ ἀπαιτουμένη πίστωσις, ΠΡΟ τῶν ἐκλογῶν, διὰ τὴν μεταφορὰν τοῦ χωρίου των, τὸ ὁποῖον κατολισθαίνει, εἰς ἄλλην θέσιν». Διερωτᾶται ὅθεν κανείς: Ἡ πρᾶξις αὐτὴ εἶναι ἄραγε ἐκδήλωσις ρεαλιστικὴ ἢ ἐκβιαστική; Ἐν πάσῃ περιπτώσει ὅμως ἐφ' ὅσον ἀπεφάσισαν ὁμοθύμως (τρέχα γύρευε μετεκλογικῶς νὰδῆς ποιὸς ἐφάνη συνεπὴς καὶ ποῖος ὄχι) οἱ κάτοικοι τῆς Κούτελης νὰ ψηφίσουν ἐκεῖνον ποὺ θὰ ἐνεργήσῃ διὰ τὴν μεταφορὰν τοῦ χωρίου των, διατὶ δὲν διευκρινίζουν ἐὰν θὰ εἶναι ἱκανοποιημένοι καὶ ἀπὸ ἁπλᾶς ἔστω ἐνεργείας, χωρὶς νὰ ἀναμείνουν δηλαδὴ καὶ τὸ ἀποτέλεσμα; Διότι ἂν περὶ αὐτοῦ πρόκειται τότε ἂς εἶναι βέβαιοι οἱ ἀγαπητοὶ Κουτελιῶται, ὅτι ἐνεργεῖς θὰ καταβάλλουν ὅλοι ἀνεξαιρέτως οἱ λεγόμενοι πολιτικοὶ καὶ πολιτευταί, δοθέντος ὅτι τὸ ἀντίθετον θὰ ἐσήμαινεν, ὅτι τοὺς ἔχει κτυπήσει ἡ θλακεία...κατακούτελα. Ἄραγε ὅμως, ἐνεργείας ζητοῦν οἱ κάτοικοι τῆς Κούτελης ἢ τὴν μεταφορὰν τοῦ χωρίου των;

Ο ΔΙΚΤΑΤΟΡΙΣΚΟΣ

Ἡ Κούβα, λέγουν τὰ ἑξ Ἀβάνας τηλεγραφήματα δέχεται ὅπως ἔλθῃ εἰς διαπραγματεύσεις μετὰ τῶν Ἡνωμένων Πολιτειῶν προκειμένου νὰ διευθετηθοῦν αἱ μεταξὺ τῶν δύο χωρῶν διαφοραί. Τὸ γεγονός, ὁσονδήποτε ἐντυπωσιακὸν καὶ ἂν εἶναι οὐδένα ἐκπλήσσει. Τοῦτο δὲ διὰ τὸν ἁπλούστατον λόγον, ὅτι ὁ πονηρὸς Φιντὲλ μετὰ τὴν τελευταίαν εἰσβολὴν τῶν ἀντεπαναστατῶν (διὰ τὴν ἀποτυχίαν τῆς ὁποίας ἐχάρησαν οἱ ἀνὰ τὸν κόσμον ἀνόητοι, ἀγνοοῦντες ὅτι ἦτο τὸ προοίμιον νέων μεγάλων καὶ ἀπ' εὐθείας ἐπιθέσεων) ἀντελήφθη ὅτι εἶναι ἀμετάκλητος ἡ ἀπόφασις τοῦ κ. Κέννεντυ νὰ δώσῃ εἰς τὸ θέμα τῆς Κούβας μίαν λύσιν, ὅπως ἡ Ἀμερικανικὴ Κυβέρνησις τὴν ἐνόησεῖ. Κατόπιν αὐτοῦ ὁ Κάστρο ἔτεινεν ὁ ἀφελὴς χεῖρα φιλικήν, ἀλλὰ ἀγνοεῖ ὅτι ἐν τῷ μεταξύ, ἡ χεὶρ του αὐτὴ εἶναι βαμμένη μὲ τὸ αἷμα 700 πολιτικῶν του ἀντιπάλων καὶ συνεπῶς δὲν δύναται ὡς τοιαύτην νὰ δεχθῇ ὁ πρόεδρος τῶν Ἡνωμένων Πολιτειῶν. Διὰ τὸν δικτατορίσκον τῆς Ἀβάνας ὅθεν μία λύσις προβάλλει: Ἡ διενέργεια ἐλευθέρων ἐκλογῶν ὑπὸ τὴν ἐποπτείαν τοῦ ΟΗΕ. Καὶ ἐκεῖ βαδίζει, εἴτε τὸ θέλει, εἴτε ὄχι.

Η ΔΙΑΛΕΞΙΣ

Ὁ Δημοτικὸς Σύμβουλος κ. Τάκης Λέμης ἐνεφανίσθη τὴν παρελθοῦσαν Τετάρτην ἀπὸ τοῦ βήματος τῆς Διακιδείου Σχολῆς εἰς μίαν διάλεξιν ὀργανωθεῖσαν ὑπὸ τῆς Ἀκαδημαϊκῆς Ἑταιρίας, τόσον καλὰ μελεημένος καὶ μὲ τόσα θετικὰ στοιχεῖα, ὥστε νὰ εἶναι δυνατὸν νὰ λεχθῇ ἀτερίφραστως, ὅτι ὁ ὁμιλητὴς ἔδωσε ἕνα πολύτιμον παράδειγμα σεβασμοῦ καὶ ἐκτιμήσεως τοῦ δυσκόλου καὶ ἐχοντος πάντοτε ἀξιώσεις πατριωτικοῦ ἰσοτόνου. Ὁ κ. Λέμης ἀνέπτυξε τὸ θέμα: «Παγκόσμιον δημογραφικὸν πρόβλημα, ὑπερπληθυσμὸς καὶ συνέπειαι αὐτοῦ», παρέταξε δὲ τόσα στοιχεῖα, τόσα ἐπιχειρήματα καὶ τόσους ἀριθμοὺς ὥστε τὸ κοινὸν ὅσον καὶ ἐκλεκτὸν ἀκροατήριόν του νὰ ἀπέλθῃ μὲ τὰς καλλιτέρας ἐντυπώσεις διὰ τὸν ὁμιλητὴν καὶ μὲ ἐμπλουτισμένας τὰς γνώσεις ἐπὶ ἑνὸς θέματος τὸ ὁποῖον ὄντως εἶναι σοβαρόν, ἀφοῦ ἀφορᾷ ἐξ ἄλλου καὶ μὲ τὸ μέγα ἐρώτημα: «Ἂν ἐπιβάλλεται ἢ ὄχι ὁ ἔλεγχος τῶν γεννήσεων». Ὁ ὁμιλητὴς εἰς ἕνα τομέα δὲν ἠρίστευσεν: εἰς τὸν τόνον τῆς ὁμιλίας ποὺ εἶχε κάποιαν μονοτονίαν, ἐνισχυομένην δυστυχῶς καὶ ἀπὸ τὰς μικροφωνικὰς ἐγκαταστάσεις. Ἀλλὰ καὶ αὐτὴ ἡ ἔλλειψις θὰ πληρωθῇ ὅταν ὁ κ. Λέμης θὰ ἐπαναλάβῃ τὴν διάλεξίν του, διότι θὰ πρέπει πράγματι μία τέτοια ἐργασία νὰ ἀκουσθῇ ὅσον τὸ δυνατὸν εὐρύτερον.

ΤΟ ΣΥΝΤΡΙΒΑΝΙ

Ἀναγνώστης μας ὑποβάλλει πρὸς μελέτην ἐκ μέρους τῶν ἁρμοδίων τὴν κάτωθι πρότασιν. «Ἐφ' ὅσον, καλῶς ἢ κακῶς, δὲν συνεπληρώθη, ὥστε νὰ καταστῇ χρήσιμον καὶ ἐμφανίσιμον τὸ συντριβάνι τῆς πλατείας Τριῶν Συμμάχων, ὅπου, ἴσως, ἡ παρουσία του, ὡς ὑδατίνου στοιχείου, εἶναι περιττὴ λόγῳ τῆς γειτνιάσεως πρὸς τὸν ὑδάτινον ὄγκον τῆς θαλάσσης, εὔλογον θὰ ἦτο νὰ μὴ μεταφερθῇ τοῦτο εἰς οἱανδήποτε ἄλλην πλατεῖαν ὅπου θὰ χαθῇ, ἀλλὰ νὰ ἐγκατασταθῇ εἰς τὸ ἄκρον τοῦ δασυλλίου καὶ δὴ εἰς τὸ ἀκάλυπτον αὐτοῦ μέρος τὸ προβαλλόμενον πρὸς τὴν πόλιν. Ἐκεῖ τοποθετούμενον, προσθέτει ὁ ἀναγνώστης μας, θὰ εἶναι ὁρατὸν ἀπὸ ὅλα τὰ σημεῖα τῆς πόλεως καὶ ἀπὸ τὰ εἰσερχόμενα πλοῖα, ὥστε βαθμιαίως νὰ γίνῃ ἕνα ἀπὸ τὰ πλέον χαρακτηριστικὰ τῆς σημεῖα καὶ ὅλοι νὰ ὁμιλοῦν κάποτε διὰ τὸν «Πίδακα τῶν Πατρῶν», «τὸ συντριβάνι τοῦ δασυλλίου», ὁμολογουμένως πρόκειται περὶ προτάσεως ἀξίας λόγου καὶ ἐλπίζομεν ὅτι, ὡς τοιαύτη, θὰ

ΕΡΓΑΤΙΚΗ ΠΡΩΤΟΜΑΓΙΑ

Ἡ κενὴ αὐτὴ στήλη, ἀποτελοῦσα συμβολικὴν συμμετοχὴν τοῦ «Ἐθνικοῦ Κήρυκος» εἰς τὴν σημερινὴν ἀπεργίαν τῆς Ἐργατικῆς Πρωτομαγιᾶς, ἀφιερεῦται εἰς τὴν μεγάλην ἑορτὴν τῆς Ἐργατικῆς ταξεως μὲ τὴν εὐχήν, ὅπως ὁ ἐργατοϋπαλληλικὸς κόσμος, ἀποκτῶν τὴν συνοχήν του καὶ ταὐτοχρόνως συνείδησιν τῆς ὑγιοῦς δυνάμεώς του, ἐπιτύχῃ, τὸ ταχύτερον, τὴν λύσιν τοῦ μεγαλυτέρου προβλήματός του, ποὺ εἶναι ταυτοχρόνως καὶ τὸ σπουδαιότερον πρόβλημα τῆς Ἑλλάδος: Νὰ ἐπιτύχῃ, δηλαδή, τὴν ΔΙΚΑΙΟΤΕΡΑΝ ΚΑΤΑΝΟΜΗΝ τοῦ Ἐθνικοῦ εἰσοδήματος.

Η ὑπαιθρος καὶ ἡ ἐπαρχία ἐγκαταλείπεται

ΚΑΤΑΠΛΗΚΤΙΚΗ Η ΑΥΞΗΣΙΣ ΤΟΥ ΠΛΗΘΥΣΜΟΥ ΤΩΝ ΑΘΗΝΩΝ ΤΗΝ ΤΕΛΕΥΤΑΙΑΝ ΔΕΚΑΕΤΙΑΝ

Θὰ δημιουργηθοῦν νέα ἐπαρχιακὰ κέντρα ἕλξεως

ΑΘΗΝΑΙ. — Παρεσχέθησαν χθὲς ἐξ ἁρμοδίας πηγῆς πληροφορίαι, συμφώνως πρὸς τὰς ὁποίας ὁ πληθυσμὸς τῆς Ἑλλάδος ἀνέρχεται εἰς 8.350.000 περίπου ἄτομα. Καὶ οἱ κάτοικοι τῆς τέως Διοικήσεως Πρωτευούσης ἀνέρχονται εἰς 1.850.000 ἄτομα. Οἱ δύο οὗτοι ἀριθμοὶ περιλαμβάνονται εἰς τὰ γενικὰ στοιχεῖα τῆς τελευταίας ἀπογραφῆς τὰ ὁποῖα, μετὰ τὴν πρώτην ἐπεξεργασίαν των, ὑπεβλήθησαν εἰς τὸν πρόεδρον τῆς Κυβερνήσεως καὶ θὰ δοθοῦν εἰς τὴν δημοσιότητα ἐντὸς τῶν προσεχῶν ἡμερῶν.

Πάντως εἶναι γεγονὸς ὅτι ὁ πληθυσμὸς τῆς χώρας παρουσιάζει αὔξησιν 700.000 ἀτόμων περίπου κατὰ τὴν διαρρεύσασαν δεκαετίαν ἀπὸ τοῦ 1951, ὁπότε ἀνήρχετο εἰς 7.632.801, κατὰ τὴν ἐνεργηθεῖσαν τότε ἀπογραφήν. Σοβαρωτάτη, ἐξ ἄλλου, ἐμφανίζεται ἡ διόγκωσις τοῦ πληθυσμοῦ τῆς περιφερείας τῆς τέως Διοικήσεως Πρωτευούσης, ὁ ὁποῖος κατὰ μὲν τὴν ἐνδεκαετίαν 1940—1951 εἶχεν αὐξηθῇ ἀπὸ 1.124.109 εἰς 1.378.986 ἄτομα κατὰ δὲ τὴν διαρρεύσασαν δεκαετίαν 1951—1961 ἀνῆλθεν εἰς 1.850.000 ἄτομα, σημειώσας αὔξησιν ἡμίσεως ἑκατομμυρίου. Ἡ αὔξησις αὐτὴ καταδεικνύει τὴν σοβαρωτάτην μετακίνησιν τοῦ πληθυσμοῦ τῶν ἐπαρχιῶν πρὸς τὴν πρωτεύουσαν μὲ τὰς ἐξ αὐτῆς πολλαπλὰς δυσαρεστους συνεπείας εἶναι δὲ βέ