ΙΔΡΥΤΗΣ: ΑΝΔΡΕΑΣ ΒΡΗΣ

ΓΡΑΦΕΙΑ — ΤΥΠΟΓΡΑΦΕΙΑ
ΟΔΟΣ ΓΕΡΟΚΩΣΤΟΠΟΥΛΟΥ 30

ΑΡΙΘΜΟΣ ΤΗΛΕΦΩΝΟΥ 23 —84

ΤΙΜΗ ΦΥΛΛΟΥ δραχμαί 1.50

ΕΞΑΣΕΛΙΔΟΣ

ΕΘΝΙΚΟΣ ΚΗΡΥΞ

ΠΟΛΙΤΙΚΗ ΚΑΙ ΕΙΔΗΣΕΟΓΡΑΦΙΚΗ ΕΦΗΜΕΡΙΣ ΠΑΤΡΩΝ

ΔΕΥΤΕΡΑ
31 ΙΟΥΛΙΟΥ 1961
Ἀνατολὴ ἡλίου 5.29. Δύσις 7.32
ΕΥΔΟΚΙΜΟΥ ΤΟΥ ΔΙΚΑΙΟΥ

ΠΕΡΙΟΔΟΣ ΔΕΥΤΕΡΑ
Ἔτος 27ον. Ἀριθμὸς φύλλου 1.806

Ἐνῷ συγκαλεῖται Γεν. Συνέλευσις τοῦ Ο.Η.Ε.

ΑΙΓΥΠΤΙΑΚΑ ΣΤΡΑΤΕΥΜΑΤΑ ΕΙΣ ΤΗΝ ΤΥΝΗΣΙΑΝ

Οὐδεμίαν ἀπόφασιν ἔλαβε τὸ Συμβούλιον Ἀσφαλείας

ΝΕΑ ΥΟΡΚΗ 31. Τὸ Συμβούλιον Ἀσφαλείας συνελόβη τὴν ἑσπέραν τοῦ Σαββάτου εἰς δραματικὴν συνεδρίαν, συνεχισθεῖσαν μέχρι τῶν πρωϊνῶν ὡρῶν τῆς χθὲς Κυριακῆς, οὐδεμίαν ἀπόφασιν ἠδυνήθη νὰ λάβῃ διὰ τὸ πρόβλημα τῆς Μπιζέρτας.

Σχέδιον τῆς Ἡνωμένης Ἀραβικῆς Δημοκρατίας, τῆς Κεϋλάνης καὶ τῆς Λιβερίας διὰ τοῦ ὁποίου ἐζητεῖτο ἡ πλήρης συμμόρφωσις εἰς τὴν πρώτην ἀπόφασιν τοῦ Συμβουλίου Ἀσφαλείας περὶ καταπαύσεως τοῦ πυρὸς ἐπιστροφῆς τῶν ἑκατέρωθεν δυνάμεων εἰς τὰς ἀρχικὰς των θέσεις καὶ ἀποχωρήσεως τῶν Γάλλων ἐκ Τυνησίας, ἀπερρίφθη συγκεντρώσασα τέσσαρας μόνον ψήφους ἐνῷ διὰ τὴν Ἐγρισίν της ἀπητοῦντο ἑπτὰ ψῆφοι.

Ὑπὲρ τῆς προτάσεως ἐψήφισαν ἡ ΗΑΔ, ἡ Κεϋλάνη, ἡ Λιβερία καὶ ἡ Σοβιετικὴ Ἕνωσις. Ἐπίσης ἡ Γαλλία δὲ ἐμετέσχε τῆς ψηφοφορίας.

Ἐπίσης ἀπερρίφθη καὶ τὸ τουρκικὸν σχέδιον διὰ τοῦ ὁποίου ἐζητεῖτο ἡ ἐπιστροφὴ τῶν ἐκατέρωθεν δυνάμεων εἰς τὰς ἀρχικὰς των θέσεις μὲ παράλληλον διεξαγωγὴν γαλλοτυνησιακῶν διαπραγματεύσεων διὰ τὴν ρύθμισιν τῶν μεταξὺ των δύο χωρῶν διαφορῶν. Ἡ πρότασις συνεκέντρωσε ἓξ μόνον ψήφους. Αἱ τέσσαρες πρῶται χῶραι ἀπέσχον τῆς ψηφοφορίας. Κατόπιν τοῦ ἀνωτέρω ἀποτελέσματος ὁ ἐκπρόσωπος τῆς Τυνησίας ἐδήλωσεν ὅτι θὰ ζητήσῃ τὴν σύγκλησιν ἐκτάκτου Γενικῆς Συνελεύσεως τοῦ Ο.Η.Ε., ἡ ὁποία συμφώνως πρὸς τοὺς κανονισμοὺς θὰ πρέπει νὰ συνέλθῃ ἐντὸς ἑβδομήκοντα ἡμερῶν ἀπὸ τῆς ὑποβολῆς τῆς αἰτήσεως.

ΚΑΪΡΟΝ. 31. Ὁ Αἰγύπτιος ὑφυπουργὸς Πληροφοριῶν τῆς Ἡνωμένης Ἀραβικῆς Δημοκρατίας ἀνεκοίνωσε χθὲς τὴν σημαντικὴν ἀπόφασιν τῆς ΗΑΔ ὅπως ἀποστείλῃ κατεπειγόντως ἑνόπλους δυνάμεις εἰς τὴν Τυνησίαν. Ἡ ἀπόφασις ἐλήφθη κατόπιν τῆς συναντήσεως εἰς Κάϊρον τοῦ Τυνησίου ὑπουργοῦ Ἐξωτερικῶν κ. Μοκαντὲμ μετὰ τοῦ προέδρου Νάσερ.

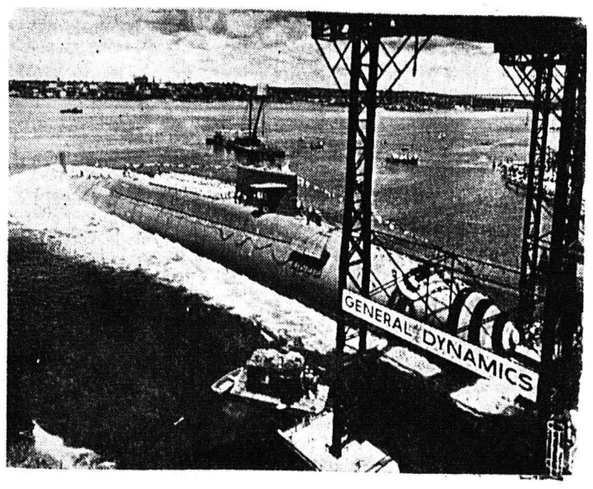

Ἡ αὔξουσα ἰσχὺς τοῦ ἀμερικανικοῦ ναυτικοῦ ἠνάγκασε τὴν Ρωσσίαν, πρὸς δημιουργίαν ἐντυπώσεων, νὰ πραγματοποιήσῃ χθὲς Κυριακὴν μίαν ἐπίδειξιν εἰς τὸν λιμένα τοῦ Λένινγκραδ. Ἐν τούτοις ἡ πραγματικότης εἶναι μία: Ὅτι κατὰ τὴν χθεσινὴν ἐπίδειξιν ἡ Μόσχα δὲν παρουσίασε ἀτομικὰ ὑποβρύχια, τὰ ὁποῖα εἶναι σήμερον τὸ τρομερώτερον ὅπλον, χάρις εἰς τὴν ἱκανότητά των νὰ πλησιάζουν τὰς σοβιετικὰς ἀκτὰς καὶ νὰ ἐκτοξεύουν ἐκεῖθεν πυραύλους «Πολάρις». Εἰς τὴν εἰκόνα τὸ ἔκτον ἀτομικὸν ὑποβρύχιον τοῦ Ἀμερικανικοῦ Στόλου «Τόμας Ἔντισον» τὴν στιγμὴν τῆς καθελκύσεώς του εἰς τὰ Ναυπηγεῖα Γκρότον τῆς Κενέκτικουτ. Ἔχει μῆκος 125 μέτρων, ἐκτόπισμα 6'900 τόννων, καὶ φέρει 16 βλήματα «πολάρις» βελληνεκοῦς 2.400 μέτρα, ἤτοι ἱκανὰ νὰ πλήξουν κάθε σπιθαμὴν ἐδάφους τῆς Ρωσσίας περιλαμβανομένης τῆς Μόσχας.

ΠΕΡΙ ΤΑ ΓΕΓΟΝΟΤΑ

ΠΡΟΘΑΝΕΤΟΣΑΝ

Ἀπεδείχθη ὁ κ. Κροῦστσεφ, ὅτι ἐπὶ ἑκατονταετίας πόλεμος διὰ τὸ Βερολῖνον θὰ ἀπολεσθοῦν ἴσως 200 ἑκατομμύρια ἄτομα. Καὶ διὰ νὰ εἶναι περισσότερον σαφὴς διηυκρίνησεν, ὅτι εἰς τὴν Ρωσσικὴ πυρηνικαὶ βόμβαι εἶναι ἱκαναὶ νὰ ἐξαφανίσουν ἀπὸ τὴν Βρετανίαν καὶ ἡ Γαλλία. Καὶ εἶναι βεβαίως ὁλοφάνερον, ὅτι ὁ Ρῶσσος πρωθυπουργὸς ἐλησμόνησε μίαν ἀκόμη μικρὰν λεπτομερειούλαν, ὅτι, δηλαδή, ἐντὸς ὀλίγων χρόνων αἱ εἰκοσαι πυρηνικαὶ βόμβαι θὰ ρίπτωνται εἰς τὸ Λονδῖνον καὶ τὸ Παρίσι ἴσως χιλιαπλασίων αὐτῶν θὰ κονιορτοποιοῦν ταυτοχρόνως τὴν Μόσχαν καὶ τὰς ἄλλας σοβιετικὰς πόλεις, ριπτόμεναι ἀπὸ Ἀμερικανικὰ καὶ συμμαχικὰ ἀεροπλάνα. Ὁπωσδήποτε ὅμως ἀξίζει νὰ τεθῇ καὶ ἕν ἀξῆς ἐρώτημα: Πῶς θὰ τὰ κατορθώνῃ τάχα ὁ κ. Κροῦστσεφ, ὥστε νὰ σώσῃ αὐτὰ τὰ 200 ἑκατομμύρια νεκρῶν Βρετανῶν καὶ Γάλλων, νὰ μὴ ἀναφερθῶ οἱ εἰς τὰς χώρας αὐτὰς ἀναπληθεῖς ὡς ἰσχυρίζεται ὀπαδοὶ καὶ ἀφοσιούμενοι τοῦ κομμουνισταί; Θὰ ἀφανίσῃ καὶ αὐτοὺς ὁ κ. Κροῦστσεφ;

ΚΑΚΟΙ ΑΥΤΟΥΡΓοΙ

Δὲν ὑπάρχει ἀμφιβολία ὅτι ὁ Πασσᾶς φιλαθλος, ὁ ὁποῖος ἔρριψεν ἀναθεμα διαιτητὴν εἰς τὴν πισίναν κατὰ τὴν συνάντησιν ΝΟΠ—Ὀλυμπιακοῦ ὁλοκλήρωσε τὸ ἔργον του, ἡ ψυχολουσία αὐτὴ ἤρμοζε εἰς ὅλους ἐκείνους τοὺς ἀνωΐτους ἀξιωματούχους τοῦ κράτους, οἱ ὁποῖοι ἀνεμίσθοσαν τὰ συμβαίνοντα μὲ τὸν κ. διαιτητάς, χωρὶς νὰ ἐνεργοῦν τὰ δέοντα ἢ ἀκόμη χωρὶς νὰ ἀναμένουν τὴν κυβέρνησιν, διὰ τὴν διαπραττομένας ἐκάστοτε διαιτησίας ἀθλιότητας. Προφανῶς οἱ κύριοι αὐτοὶ ἀναμένουν τὴν ἀνταλλαγὴν ἐπισκεπτηρίων διὰ νὰ ξυπνήσουν ἀπὸ τὴν λήθαργον εἰς τὸν ὁποῖον ἔβυθισεν ἄγνωστον διατί, ἀλλὰ ἐλπίζομεν ὅτι τότε θὰ καθίσουν καὶ νὰ ἴδοι εἰς τὸ σκαμνί, διὰ θαρεῖαν εἰρωνείαν καὶ ὡς ἠθικοὶ τρόπον τινὰ ἀναφορεῖς, τῶν συμβαινόντων καὶ ἀναλόγων νὰ συμβοῦν ἀσφαλῶς πολὺ ἀργότερον.

ΤΗ ΜΟΝΟΝ ΤΑ ΕΥΚΟΛΑ

Διὰ μίαν εἰσέτι φορὰν θὰ ἐπιστήσωμεν τὴν προσοχὴν τοῦ κ. Δημάρχου καὶ τοῦ Δημοτικοῦ Συμβουλίου ἐπὶ τοῦ ὅτι τὸ θέμα τῆς ὑδρεύσεως τῆς πόλεως καθίσταται ὀξυμέρμερον ὀξύτερον καὶ τὰ παράπονα τῶν δημοτῶν γίνονται ἐντονώτερα. Ἐλπίζομεν δὲ νὰ ἀντιλαμβάνεται κάλλιον τοῦτο ὁ κ. Δήμαρχος, ὅτι τὸ ζήτημα εἶναι ἐξ ἐκείνων ποὺ χρήζουν ἀναβολῶν καὶ ἀμφιβολιῶν ἀλλὰ ριζικῆς ἀντιμετωπίσεως. Καὶ ὡς τοιαύτην ἐννοοῦμεν ἐκείνην, ἡ ὁποία θὰ δώσῃ εἰς τὴν πόλιν καὶ ποσότητα, ἀλλὰ καὶ ἀρίστου ὕδατος, δοθέντος ὅτι τὸ χρησιμοποιούμενον ἔχει ἀρκετὴν ἀναλογίαν καὶ ἀποβαίνει τὸ αἰτιολογικὸν ὅσων χρονίων ἀσθενειῶν βεβαίως καλοὶ εἶναι καὶ οἱ δρόμοι καὶ τὰ ἐξωραϊστικὰ ἔργα, ἀλλὰ ἐκεῖνο τὸ ὁποῖον δὲν εἶδεν εἰσέτι ἡ πόλις διὰ νὰ πεισθῇ περὶ τῆς ἀλήθειας, εἶναι τὰ ἔργα πνοῆς, τὰ σοβαρὰ ἔργα, τὰ ἔργα ποὺ θὰ ἀλλάξουν καταστάσεις αἴτινες ἐπὶ δεκαετίας ἀπασχολοῦν τοὺς δημότας. Θὰ ἔλθῃ νὰ παραδεχθῇ ὁ κ. Δήμαρχος ὁπωσδήποτε καὶ ἄν ἡ παρελθοῦσα χρονιὰ δὲν ὑπῆρξε βεβαίως χρόνος ἀρκῆς, ὅτι ἀπὸ τῆς ἀπόψεως τῆς κ. Πάτραι οὐδὲν εἰσέτι εἶδον.

ΑΠΑΤΕΩΝΕΣ

Ἡ γνωστὴ «δραματίστρια» Κρικέλα, ἡ ὁποία ἐχαρακτηρίσθη ὑπὸ τῆς Ἀστυνομικοῦ ὡς ἀπατεώνη, κατὰ τὴν ἀναφορὰν ἡμερησίας συναδέλφου, ἐφύκετο καὶ πάλιν εἰς Πάτρας, ἀλλὰ ἔλθεν εἰς ἐπαφὴν μὲ πολλοὺς ἀπατεῶνάς της». Ἀλλὰ ἄν δεχθῶμεν, ὡς δέχεται ἡ ἡμερησία, ὅτι ἡ Κρικέλα εἶναι καὶ ἐν Πάτραις... θαυμαστόν τότε εἶναι καιρὸς νομίζομεν νὰ προστοιμάσωμεν καὶ μίαν ὑποδοχὴν μετὰ βαΐων καὶ κλάδων, ἐὰν μὲ τὴν λέξιν «θαυμαστὰ» ὁ γράψας, εὐαρίθμους τινὰς ἀφελεῖς, οἱ ὁποῖοι λόγω πνευματικῆς ἀνεπαρκείας εἶναι ἕτοιμοι καὶ τὸν ἀποκαλέσουν «Κατὰ τὰ ἔργα σου» νὰ ἀναπτυχθοῦν εἰς... μάρτυρα.

ΕΝΑ ΛΕΩΦΟΡΟΣ

Ἀξίζει ἀναφισβητήτως πάσης ἀναφορᾶς ἡ πρότασις τὴν ὁποίαν διατυπώνει δι' ἐπιστολῆς του δημοσιευθείσης εἰς ἄλλην στήλην, συμπολίτης μας κ. τῆς διάνοιξιν ἢ μᾶλλον ἀνοικοδομήσεως μιᾶς νέας λεωφόρου, ἡ ὁποία θὰ ἀρχίζει ἀπὸ τῆς ἀκτῆς θὰ συνδέσῃ τὸν ἀκρον τῆς πόλεως καὶ δὴ τὴν γενομένης ἀπὸ τῆς ὑπὸ κατασκευὴν ἀποβάθρας ὑπερωκεανείων μὲ τὴν Τερψιθέαν καὶ τὰς πέραν αὐτῆς θαυμασίους παραθαλασσίους περιοχάς. Ὁ κ. Δήμαρχος ἔχει πράγματι τὴν εὐκαιρίαν νὰ συνδέσῃ τὸ ὄνομά του μὲ ἕνα ἔργον τὸ ὁποῖον θὰ ἀλλάξῃ κυριολεκτικῶς τὴν μορφὴν τῆς πόλεως καὶ θὰ εἶναι ἄξιος πάσης τιμῆς καὶ ἄν ἀκόμη προετοιμάσῃ μίαν μελέτην ἢ καὶ ἀρχίσῃ ἁπλῶς τὴν ἵδρυσιν τῆς νέας ὁδοῦ. Κάμνομεν δὲ τὴν πρότασιν ἀπὸ τοῦδε, ὅπως ἡ νέα αὐτὴ λεωφόρος λάβῃ τὸ ὄνομα τοῦ κ. Βέτσου, ἐκτὸς ἄν ὁ κ. Δήμαρχος ἐπιθυμῇ νὰ δώσῃ τὴν εὐκαιρίαν αὐτὴν εἰς ἄλλους, διότι εἶναι πλέον ἢ βέβαιοι, ὅτι, ἡ λεωφόρος αὕτη θὰ διανοιγῇ διότι τὸ ἀπαιτεῖ ὁπωσδήποτε ἡ ἐξέλιξις καὶ ἡ πρόοδος των Πατρῶν.

ΤΟ Β' ΘΗΛΕΩΝ

Τὸ ὑπουργεῖον Παιδείας, ἀπαντῶν εἰς ἀπορίας διατυπωθείσας ὑπὸ τῆς στήλης αὐτῆς περὶ τῆς ἀδικαιολογήτου καθυστερήσεως τοῦ ἀποτελέσματος τοῦ διενεργηθέντος πρὸ πολλῶν μηνῶν πανελληνίου διαγωνισμοῦ διὰ τὴν ἀνέγερσιν τοῦ νέου κτιρίου τοῦ Β' Γυμνασίου Θηλέων Πατρῶν ἐπὶ τῆς ὁδοῦ Κορίνθου, εἶχεν ἀνακοινώσῃ, ὅτι ἡ καθυστέρησις ὀφείλετο εἰς τὸ γεγονός, ὅτι εὑρίσκοντο ὑπὸ ἐξέτασιν αἱ ὑποβληθεῖσαι προτάσεις καὶ διὰ 16 ἀκόμη σχολικὰ κτίρια καὶ ὅτι σχετικὴ ἀνακοίνωσις θὰ γίνῃ δι' ὅλας μαζύ. Ἀλλὰ ἀσχέτως τοῦ ὅτι οὐδεμία δύναται νὰ ἔχῃ σχέσιν τὸ κτίριον τοῦ Β' Γυμνασίου Θηλέων μὲ ἐκεῖνα τὰ ὁποῖα θὰ ἀνεγερθοῦν εἰς ἄλλας περιοχάς, δὲν νομίζῃ ὁ κ. ὑπουργὸς τῆς Παιδείας, ὅτι ὁ διαξεραμὼν χρόνος εἶναι ἤδη ἀρκετὸς ὄχι διὰ 16 ἀλλὰ διὰ 106 μελέτας τοῦ εἴδους αὐτοῦ; Ταῦτα δὲ λαμβανομένου πάντοτε ὑπ' ὄψει, ὅτι δὲν ὑπάρχει ζήτημα οἰκονομικῶν μέσων, δοθέντος ὅτι ἡ σχετικὴ πίστωσις ἔχει ἤδη προβλεφθῆ καὶ δὴ ἀπὸ πολλῶν μηνῶν.

Η ΔΙΑΝΟΙΞΙΣ

Παρέχομεν τὴν πληροφορίαν εἰς ὅσους δὲν ἤθελον γνωρίζουν, ὅτι ἀφ' ἧς στιγμῆς παρέλθῃ πεντάμηνον ἀπὸ τῆς λήψεως ὑπὸ τοῦ Πολεοδομικοῦ Γραφείου ἐγκριτικῆς ἀποφάσεως διὰ τὴν ἀπαλλοτρίωσιν μιᾶς περιοχῆς προκειμένου νὰ διανοιγῇ μία ὁδός, τὸ Πολεοδομικὸν τοῦτο Γραφεῖον καθίσταται καὶ πάλιν ὑποχρεωμένον, ὅπως εἰς ἦν περίπτωσιν ζητηθῇ ἡ χορήγησις ἀδείας διὰ τὴν ἀνέγερσιν συμπληρωματικῶν οἰκοδομικῶν ἔργασιῶν εἰς τὰ ὑπάρχοντα κτίσματα ἢ δι' ἀνέγερσιν νέων, νὰ χορηγήσῃ τὴν ἄδειαν αὐτήν. Τοῦτο σημαίνει, ὅτι ἐάν εἰς τῶν ἰδιοκτητῶν τῆς περιοχῆς ἡ ὁποία πρέπει νὰ ἀπαλλοτριωθῇ διὰ νὰ διανοιγῇ ἡ ὁδὸς Μαιζῶνος καὶ ἑνωθῇ μὲ τὴν ὁδὸν Κωνσταντινουπόλεως, ζητήσῃ ἄδειαν νὰ ἀνεγείρῃ καὶ ἄλλας οἰκίας ἢ καὶ πολυκατοικίας ἀκόμη, θὰ λάβῃ αὐτὴν παραχρήμα. Ἐρωτᾶται λοιπὸν ὁ κ. Δήμαρχος: Θὰ προχωρήσῃ εἰς τὴν ἀπαλλοτρίωσιν ἐγκαίρως, ἢ θὰ ἀφίσῃ νὰ δημιουργηθοῦν καὶ νέα ἐμπόδια διὰ τὴν περιλάλητον αὐτὴν διάνοιξιν, ἡ ὁποία θὰ δώσῃ ἀναπνοὴν εἰς τὴν μεγαλυτέραν συνοικίαν τῆς πόλεως, ἡ ὁποία πασχολεῖ τώρα σχεδὸν ἐν ἀπομονώσει;

ΕΑΝ ΚΑΙ ΕΦ' ΟΣΟΝ

Μᾶς κατηγγέλθη, ὅτι ἡ ἀπόρριψις διαφόρων ἀπορριμμάτων ὑπὸ τινων παραλιακῶν κέντρων γίνεται εἰς τὰ λεγόμενα ἀνοικτὰ τοῦ Πατραϊκοῦ. Καὶ ἄν μὲν ὁ τρόπος αὐτὸς τῆς ἀπαλλαγῆς ἀπὸ ἄχρηστα ἀντικείμενα δὲν ἀποβαίνει εἰς βάρος τῆς καθαριότητος τῶν ἀκτῶν, τὸ πρᾶγμα δὲν ἔχει σημασίαν. Ἄν ὅμως συμβαίνῃ νὰ ρυπαίνεται ἡ θάλασσα καὶ νὰ δημιουργεῖται καὶ κίνδυνος μολύνσεων, τοῦτο εἶναι κάτι ποὺ πρέπει νὰ ἐξετασθῇ ἐπειγόντως καὶ νὰ ἐκδοθῇ, φυσικὰ καὶ μία ἀπαγορευτικὴ διαταγή.

ΑΙ ΑΝΑΜΕΤΑΔΟΣΕΙΣ

Ὅταν ὁ ραδιοφωνικὸς σταθμὸς Ἀθηνῶν μεταδίδει ἑκάστοτε διάφορα χρονογραφήματα καὶ εὑρίσκει ὀρθὸν καὶ σκόπιμον νὰ ἀναφέρῃ καὶ τὴν ἐφημερίδα εἰς τὴν ὁποίαν τὸ χρονογράφημα ἐδημοσιεύθη, νομίζομεν ὅτι δικαιούμεθα νὰ ἀπαντήσωμεν, ὅπως πολὺ περισσότερον παρομοίαν φροντίδα λαμβάνῃ ὁ ραδιοσταθμὸς τοῦ ΕΙΡ, ὁσάκις συμβαίνει νὰ ἀναμεταδίδῃ ὄχι βεβαίως πληροφορίας, αἱ ὁποῖαι ἀνήκουν εἰς ὅλους, ἀλλὰ τοὐλάχιστον συνεντεύξεις μὲ διαφόρους προσωπικότητας, δημοσιευομένας καὶ εἰς τὰς ἐπαρχιακὰς ἐφημερίδας. Τοῦτο δὲ διότι, κατὰ τὴν γνώμην μας ἐνέχει ὑψίστην σημασίαν διὰ τὸν ἀκροατὴν νὰ πληροφορῆται ὄχι μόνον τί ἐδηλώθη ἀλλὰ πότε ἐδηλώθη τὸ μεταδιδόμενον καὶ εἰς ποῖον ἐδηλώθη. Τοῦτο δὲ πρέπει νὰ συμβαίνῃ ἀκόμη καὶ ἄν ἡ ἀναμεταδοσις ἀποβαίνῃ εἰς διαφήμισιν τῆς δημοσιευσάσης τὰ ἐν συνεχείᾳ ἀναμεταδιδόμενα ὑπὸ τοῦ ΕΙΡ ἐφημερίδος, δοθέντος ὅτι ἡ ἀναμετάδοσίς των ἀποτελεῖ οὐχὶ ἔμμεσον, ἀλλὰ ἄμεσον ὑποδείκνυσιν τοῦ κειμένου καὶ ἐκδήλωσιν ἐκτιμήσεως τῆς σημασίας του.

ΔΥΟ... ΜΟΝΑΧΑ

«Μοναχὸς, ἀναφέρει τηλεγράφημα ἐκ Θεσσαλονίκης ἐτραυματίσθη ἀπὸ ἕτερον μοναχὸν εἰς τὴν κεφαλὴν διὰ λίθου κατὰ τὴν διάρκειαν λογομαχίας». Ἀλλὰ ἐφ' ὅσον τὰ χρησιμοποιηθέντα μέσα δὲν ἦσαν λόγια ἀλλὰ λίθοι, τὸ ὀρθότερον θὰ ἦτο νὰ γραφῇ ὅτι ὁ τραυματισμὸς ἐσημειώθη κατὰ τὴν διάρκειαν πετροπολέμου, εἰς τὸν ὁποῖον εὐτυχῶς ἔλαβον μέρος δύο μονάχα...μοναχοί.

Η ΤΕΧΝΙΚΗ ΣΧΟΛΗ

Ἔχομεν τὴν πληροφορίαν, ἡ ὁποία, ὁσονδήποτε καὶ ἄν προκαλῇ ἀπορίας καὶ ἔκπληξιν, ἐν τούτοις, δὲν παύει, δυστυχῶς νὰ εἶναι ἀληθής, ὅτι κατὰ τὸ λῆξαν ἐκπαιδευτικὸν ἔτος ἐκ τῶν μαθητῶν τῆς ἐνταῦθα Δημοσίας Τεχνικῆς Σχολῆς ἐργοδηγῶν παρείμεινον ἀνεξετάστοι εἰς δύο καὶ πρία μαθήματα, καὶ ἀπὸ μίαν μόνον τάξιν, ἄνω τῶν 40, ἤτοι σχεδὸν τὸ 50%. Τοῦτο σημαίνει, λαμβανομένων ὑπ' ὄψιν τῶν μόχθων καὶ τῶν φιλοτίμων φοντίδων τῆς Διευθύνσεως καὶ τοῦ ἐκλεκτοῦ ἐκπαιδευτικοῦ προσωπικοῦ τῆς Σχολῆς, ὅτι ἡ μεγάλη αὐτὴ ἀναλογία τῶν μαθητῶν κάθε ἄλλο παρὰ διὰ σπουδὰς μεταβαίνει εἰς τὴν Σχολήν, καὶ ὅτι, τὸ σπουδαιότερον, οἱ ἀμελεῖς αὐτοὶ σπουδαστοί, ὁπωσδήποτε θὰ ἐμποδίζουν τὴν διδασκαλίαν καὶ τὴν πρόοδον τῶν λοιπῶν συμμαθητῶν των, οἱ ὁποῖοι, βεβαίως, δὲν πταίουν εἰς τίποτε. Μία λύσις θὰ ἦτο ἴσως ἡ καθιέρωσις τῶν εἰσαγωγικῶν ἐξετάσεων, ὁπότε θὰ ἐπετυγχάνετο ἕνα πρῶτον... κοσκινίσμα. Ἐὰν ὅμως τοῦτο εἶναι δυσχερὲς δὲν ἀπομένει παρὰ ἡ ἀποβολὴ τῶν ἀτάκτων, θορυβοποιῶν καὶ προκλητικῶν ἀμελῶν μαθητῶν ὥστε νὰ μὴδιαλυθῇ ἡ Σχολή, ὡς πολὺ φοβούμεθα κατὰ τὰ πρῶτα αὐτὰ δύσκολα βήματά της.

Ο ΕΤΕΡΟΦΩΤΟΣ

Ἄν ληφθῇ σοβαρῶς ὑπ' ὄψιν πρᾶγμα ἐλαφρῶς δύσκολον, ἡ ἀνακοίνωσις τοῦ κ. Μερκούρη, ὅτι οὐδὲν συνέβη ἀπὸ τῆς 15 Ἀπριλίου εἰς τὰς σχέσεις τῶν Βαλκανικῶν χωρῶν, ὅτε ἐξεδηλώθη ἐν συνεδρίῳ εἰς Ἀθήνας ἡ θέλησις τῶν λαῶν τῶν χωρῶν αὐτῶν διὰ τὴν ἐπίλυσιν ὅλων τῶν προβλημάτων διὰ συνεννοήσεων, δύναται ἄραγε ὁ κ. ἑτερόφωτος νὰ μᾶς εἴπῃ πόθεν ἔχει τὰς πληροφορίας του; Καὶ εἰς ὅ,τι ἀφορᾶ μὲν τὴν ἑλληνικὴν πλευρὰν δὲν εἶναι ἀπίθανον νὰ εὑρέθη ὑπάλληλός τις τοῦ ὑπουργείου Ἐξωτερικῶν ὁ ὁποῖος νὰ τοῦ ἀπεκάλυψε τὰ ἐπιθετικὰ σχέδια τῆς ἰμπεριαλιστικῆς Ἑλλάδος διὰ μίαν ἐξόρμησιν κατὰ τῆς Σόφιας. Ἀπὸ βουλγαρικῆς ὅμως πλευρᾶς ποῖος τοῦ παρέσχε τὰς διαβεβαιώσεις περὶ τῶν φιλειρηνικῶν διαθέσεων τῆς γείτονος; Μήπως Μερκούρης τὶς τῆς Βουλγαρίας; Καὶ διὰ ποίου μέσου ἄραγε;

ΑΔΙΚΟΣ ΚΟΠΟΣ

Ὁ ὑπουργὸς Δημοσίων Ἔργων κ. Γκίκας ἐπὶ τριήμερον ἐπεσκέφθη τὴν παρελθοῦσαν ἑβδομάδα τὴν Ἤπειρον καὶ Αἰτωλοακαρνανίαν, ἐπιστρέψας προχθὲς Παρασκευὴν μέσῳ Ἀντιρρίου—Ρίου εἰς Ἀθήνας. Καὶ τίθεται τὸ ἐρώτημα: Ὁ κ. Ὑπουργὸς δὲν εἶχε διαθέσιμον ὀλίγον χρόνον διὰ νὰ ἔξετάσῃ καὶ τὰ τῆς ἁρμοδιότητός του ζητήματα τῶν Πατρῶν, αὐξάνων κατὰ δέκα μόλις χιλιόμετρα τὸ δρομολόγιόν του; Ἡ ἀπάντησις, εἶναι προφανῶς ὅτι τοιοῦτος χρόνος δὲν ὑπῆρχε. Τοῦτο, δὲ διότι ἴσως ὁ κ. Ὑπουργὸς μελετᾷ νὰ ἐπισκεφθῇ τὴν πόλιν ἅταν θὰ ἔχῃ καὶ κάτι νὰ ἐπιθεωρήσῃ δοθέντος ὅτι μέχρι στιγμῆς τοιαύτη ἀνάγκη δὲν ὑπάρχει ἀφοῦ οὐδὲν ἔργον τοῦ Ὑπουργείου εὑρίσκεται ὑπὸ κατασκευὴν εἰς Πάτρας ἢ καὶ ὑπὸ μελέτην ἀκόμη.

Η ΣΗΜΑΣΙΑ

Ἀναγνώστης μας διερωτᾶται δι' ἐπιστολῆς του ποίαν σημασίαν ἔχει τὸ γεγονὸς ὅτι ὁ ἀρχηγὸς τοῦ Λαϊκοῦ Κόμματος ἐπέστρεψεν ἐξ Ἰταλίας, ὅπου εἶχε μεταβῆ διὰ λουτροθεραπείαν, ὥστε νὰ ἀναγραφῇ καὶ σχετικὴ εἴδησις εἰς τὰς ἐφημερίδας. Τοῦ ἀπαντῶμεν: 1) Ὅτι ὁ κ. Τσαλδάρης πάσχει. 2) Ὅτι δὲν ὑπάρχουν λουτρὰ εἰς τὴν Ἑλλάδα, δι' ὃ καὶ ἀναζητοῦνται εἰς τὸ ἐξωτερικόν, 3) ὅτι ὑπάρχει εἰσέτι Λαϊκὸν Κόμμα καὶ 4) ὅτι ὑπάρχει καὶ ἀρχηγός. Ἂν ἐν τῷ μεταξὺ πληροφορηθῶμεν, ὅτι ὑπάρχουν καὶ ὀπαδοὶ τοῦ κόμματος αὐτοῦ, θὰ ἐπανέλθωμεν.

Ο ΚΙΝΔΥΝΟΣ

Τὴν παρελθοῦσαν Τρίτην ὁ κ. Μαρκεζίνης ἐτόνισεν εἰς συγκέντρωσιν φίλων του, ὅτι ὅλα τὰ ἄλλα κόμματα ἀποτελοῦν τοὺς τρεῖς «ἄσσους», τὸ Κόμμα δὲ τῶν Προοδευτικῶν τὸν ἔ-

Συνέχεια εἰς τὴν 2αν σελίδα

ΕΝ ΟΨΕΙ ΤΗΣ ΚΡΙΣΕΩΣ ΤΟΥ ΒΕΡΟΛΙΝΟΥ

ΡΩΣΣΙΚΗ ΝΑΥΤΙΚΗ ΕΠΙΔΕΙΞΙΣ ΕΓΕΝΕΤΟ ΧΘΕΣ ΕΙΣ ΛΕΝΙΝΓΚΡΑΔ

ΔΕΝ ΕΝΕΦΑΝΙΣΘΗΣΑΝ ΑΤΟΜΙΚΑ ΥΠΟΒΡΥΧΙΑ

ΛΕΝΙΓΚΡΑΔ. 31. Χθὲς τὴν πρωΐαν ἐπραγματοποιήθη ἐνταῦθα ἡ προαγγελθεῖσα μεγάλη ἐπίδειξις τοῦ σοβιετικοῦ πολεμικοῦ ναυτικοῦ, τὰ ὁποῖα παρήλασαν εἰς «γραμμὴν παραγωγῆς» εἰς τὸν ἐπὶ τοῦ ποταμοῦ Νέβε λιμένα τοῦ Λένινγκραδ.

Εἰς τὴν ἐπίδειξιν ἔλαβον μέρος σύγχρονα καταδρομικὰ ἀντιτορπιλλικὰ καὶ ὑποβρύχια ἐφωδιασμένα μὲ σύγχρονον ὁπλισμὸν καὶ πυραύλους.

Ἐπίσης ἐθεάθησαν μερικαὶ πλωταὶ βάσεις εἰδικαὶ διὰ τὴν ἐκτόξευσιν πυραύλων αἱ ὁποῖαι ἐλέγχονται αὐτομάτως.

Εἰς τὴν χθεσινὴν ἐπίδειξιν, ἡ ὁποία θεωρεῖται ὡς ἐπίδειξις τῆς σοβιετικῆς ἰσχύος ἐν ὄψει τῆς κρίσεως εἰς τὸ Βερολῖνον τὸ τιμώμενον πρόσωπον ἦτο ὁ Ρῶσσος ἀρχιστράτηγος τῶν δυνάμεων τοῦ Συμφώνου τῆς Βαρσοβίας Γκρέσκωφ.

Σοβαρώτατον θέμα ἐνώπιον τοῦ Δημοτικοῦ Συμβουλίου

Ο ΔΗΜΟΣ ΕΙΣΗΓΕΙΤΑΙ ΑΥΞΗΣΙΝ ΤΕΛΩΝ ΑΠΟΡΡΙΜΜΑΤΩΝ ΚΑΙ ΔΗΜ. ΦΩΤΙΣΜΟΥ

Τὰ ἔξοδα τῆς ὑπηρεσίας μεγαλύτερα τῶν ἐσόδων

Ἐξαιρετικῶς σοβαρὰ καὶ ἐνδιαφέρουσα προμηνύεται ἡ διὰ τὴν ἐνν μ. μ. ὥραν τῆς σήμερον ὁρισθεῖσα συνεδρίασις τοῦ Δημοτικοῦ Συμβουλίου. Τοῦτο δὲ ἀφ' ἑνὸς μὲν διότι θὰ ἐξετασθοῦν θέματα ἀφορῶντα τὸ σχέδιον πόλεως, περὶ τοῦ ὁποίου γράφομεν εἰς ἄλλην στήλην, ἀφ' ἑτέρου δὲ διότι τὰ μέλη τοῦ Δημοτικοῦ Συμβουλίου θὰ κληθοῦν νὰ ἐγκρίνουν ἢ νὰ ἀπορρίψουν εἰσήγησιν τοῦ κ. Δημάρχου καὶ γενικώτερον δὲ τῆς Δημοτικῆς Ὑπηρεσίας περὶ αὐξήσεως τῶν τελῶν ἀπορριμμάτων, κατὰ συνέπειαν δὲ καὶ τῶν τελῶν Δημοτικοῦ Φωτισμοῦ.

Ὡς εἶναι προφανὲς τὸ θέμα εἶναι ἐξαιρετικῶς σοβαρόν, καθίσταται δὲ ἔτι σοβαρώτερον ἐκ τοῦ ὅτι εἰς τὰς πολλαπλὰς γενικωτέρας φορολογίας τοῦ Κράτους ἔρχεται ν