ΠΕΡΙ ΤΑ ΓΕΓΟΝΟΤΑ

ΣΥΝΕΧΕΙΑ ΕΚ ΤΗΣ 1ης Σελίδος

φενεία τῶν πωμάτων τῶν διαφόρων ἀναψυκτικῶν τειδε κάκεῖσε, ὡς ἐάν ἐπρόκειτο περί σκοπιμου ἐκθέσεως νομισμάτων εἰς μουσηῖον ἀπαπτισεως. Βεβαίως τὴν κακὴν αὐτὴν συνήθειαν δὲν τὴν ἔχουν ὅλοι οἱ ὑπάλληλοι τῶν προαναφερθέντων κέντρων, ὁπωσδήποτε ὅμως δὲν θὰ ἐβλαπτε ποσῶς ἄν ἡ τουριστικὴ Ἀστυνομία συστήση εἰς τοὺς σερβιζόντας τὰ πώματα πρὸς πᾶσαν κατεύθυνσιν, ὅτι καὶ ταῦτα ἀποτελοῦν «σκουπίδι» ποὺ πρέπει νὰ περισυλλέγεται ἐγκαίρως.

ΜΠΑΛΚΟΝΟΜΑΚΙΟΙ

Ἄπαξ καὶ ἀπεφάσισε νὰ ἀνέλθη σὲ κάποιο νέο «μπαλκόνι», ὅπως φαίνεται ὅτι ἀποκαλοῦνται πλέον καὶ τὰ «ἰσόγεια», ὁ κ. Δημ. Ψαθᾶς θὰ πρέπει νὰ ἔχη ὑπ' ὄψιν του καὶ τοῦτο: Ὅτι ἐνδεχομένως θέματα θὰ τὸν ἐμπνεύσουν, ὄχι ἄν κυττάξη ἀπὸ τὸ «μπαλκόνι» ποὺ ἀνέβηκε, πρὸς τὰ ἔξω, ἀλλὰ ἄν ἔστω καὶ ὀλίγα βλέμματα ρίπτη κάπου κάπου καὶ πρὸς τὰ μέσα, πρὸς τὸ ἐσωτερικὸν τοῦ σπιτιοῦ μὲ μπαλκόνι». Θὰ τὸν παρακολουθήσωμεν λοιπὸν τὸν κ. Χρονογράφον ἄν μὴ τὶ ἄλλο, τοὐλάχιστον ὅμως διὰ νὰ ἴδωμεν κατὰ πόσον ἔχει ὄχι μόνον τὴν ἱκανότητα νὰ ἀνευρίσκη τὴν ἀλήθειαν, ἀλλὰ καὶ κατὰ πόσον ἔχει καὶ τὴν θέλησίν νὰ τὴν ἀναζητῆ πρὸς πᾶσαν κατεύθυνσιν. Τοῦ εὐχόμεθα ὅθεν καλὲς δουλειὲς προειδοποιοῦντες ἤδη τὸν ἀπληροφόρητον κ. Ψαθᾶν, ὅτι ἄν τυχὸν πέση ἀπὸ τὸ μπαλκόνι ποὺ ἀνέβηκε δὲν θὰ εὑρεθῆ εἰς τὸν ὁμόμον ἀλλὰ εἰς ὑπόγειον, ἐκεῖ ὅπου θὰ συναντήση τὴν περιφρόνησιν τῆς πατραϊκῆς κοινωνίας ἡ ὁποία γνωρίζει πολλὰ καὶ εἶναι εἰς θέσιν νὰ κρίνη, χωρὶς τὴν βοήθειαν ὁποιουδήποτε ὑπουργοῦ μπαλκονοπλήκτου. Θὰ μᾶς ἐνθυμηθῆτε κ. Ψαθᾶ καὶ ἐλπίζομεν νὰ μὴ εἶναι τότε ἀργὰ διὰ τὴν πρόστασιαν τῆς ἀξιοπρεπείας σας.

ΠΕΡΙ ΜΕΡΙΔΩΝ

Περιγράφων τὴν τελετὴν ἐγκαινίων τοῦ νέου ξενοδοχείου Βόλου ὁ ἐκφωνητὴς τοῦ μαθητικοῦ στίβου Ἀθηνῶν μετεφώνει, ὅτι εἰς ἐκείνας, παρέστη, μεταξὺ ἄλλων καὶ ΕΚΛΕΚΤΗ ΜΕΡΙΣ τῆς κοινωνίας τῆς πόλεως. Περὶ τοῦ ὅτι οἱ παρευρεθέντες θὰ ἦσαν ἐκλεκτοὶ δὲν ὑπάρχει ἀμφιβολία. Ἐρωτᾶται ὅμως, Ἐπιτρέπεται ὁ ραδιοφωνικὸς σταθμὸς Ἀθηνῶν νὰ διευχωρῆ τοὺς κατοίκους μιᾶς πόλεως ὡς ἐκλεκτοὺς καὶ μὴ ἐκλεκτοὺς, ἐκφράσεις ὁποῖαι τοιαῦταὶ πεπαλαιωμέναι ἐκφράσεις, ὑπολείμματα ἀνευ αὐτεπιγνωσίας ἀντιλήψεων περὶ κοινωνικῶν ταξεων, καλὸν θὰ ἦτο νὰ λείψουν. Ἡ ἐκφρασις σε ὅτι εἰς τὰ ἐγκαίνια ἐπαρεστήσαν ἐκπρόσωποι τῆς κοινωνίας τοῦ Βόλου» θὰ ἦτο ὀ,τι ἔπρεπε. Ὅσον ἀφορᾶ τὰ περὶ «ἐκλεκτῶν μερίδων» δε, θὰ ἦτο ἀρκετὸν νὰ χρησιμοποιοῦνται ὁυάκις συμβαίνει ἡ ἐμφίλο νὰ ἀφορᾶ τεμάχια ἀμνοῦ γάλακτος ἢ καὶ ἄλλων τινῶν ζῴων.

Η ΑΠΟΚΡΥΨΙΣ

Τὸ προπαρελθὸν Σαββατοκύριακον ἐνεκαινιασθήσαν εἰς τὴν Θεσσαλίαν δύο σημαντικὰ καὶ δύο δευτερευούσης σημασίας ἔργα. Τὸ ἐργοστάσιον ἐμφιαλώσεως ζαχάρεως, τὰ ἔργα τῆς ἀποστραγγιστικῆς ὁδάγγος τῆς λίμνης Κάρλας, τὸ Τουριστικὸν Ξενοδοχεῖον Βόλου καὶ ὁ νέος Τουριστικὸς Σταθμὸς Λαρίσης. Ἀπὸ τὰς ἐφημερίδας τῶν Ἀθηνῶν καὶ ἐκ τῆς ἀντιπολιτεύσεως μία μόνον ἐθεώρησε σκόπιμον νὰ δημοσιεύσῃ ὀλίγας λέξεις. Αἱ ἄλλαι ἐσιώπησαν. Δὲν θὰ τὰς κακολογήσωμεν, διότι εἰς τὴν Ἑλλάδα ὁ τόπος εἶναι ἐλεύθερος καὶ νὰ γράφῃ καὶ νὰ μὴ γράφῃ, κατὰ βούλησιν. Ἐλπίζομεν ὅμως ὅτι μὲ τὴν σειράν των θὰ ἐξαγάγουν ἀπὸ τὴν τακτικὴν αὐτὴν τὰ συμπεράσματά των καὶ οἱ ἀναγνῶσται των ἀπὸ τοὺς ὁποίους, ματαίως βεβαίως, ἐπεχειρήθη νὰ ἀπκρυφῆ ἡ ἀλήθεια.

ΜΕ ΤΗΝ ΖΕΗ'ΑΝ

Κατὰ τὰ ἐγκαίνια τοῦ νέου τουριστικοῦ ξενοδοχείου Βόλου, ὁ ἡμέτερος τῆς πόλεως διετύπωσεν τὴν ἀπορίαν καὶ τὴν ἐρώτησιν, ὅτι ἡ κυβερνήσις ἀφοῦ δὲν θὰ παρουσιαζεν νὰ ὁλοκληρώσει τὸ ἔργον διὰ τῆς ἱδρύσεως πόλεως, τῆς διαρρυθμίσεως τοῦ λιμένος, τῆς κατασκευῆς νεας τινος ἀποβάθρας κλπ. Πολὺ λογικὰ καὶ πολὺ ὑψηλὰ τὰ αἰτήματα. Μὲ μίαν διαφόραν. Ὅτι οἱ ἀγαπητοὶ Μαγνήσιοι θὰ ἐπιδείξουν καὶ τὴν ἀπαιτουμένην ὑπομονὴν, δοθέντος ὅτι ὑπάρχουν νοτιωτέρον ὡρισμέναι πόλεις, εἰς τὰς ὁποίας οὔτε τουριστικὰ ξενοδοχεῖα, οὔτε πλάζ, οὔτε λιμενικὰ ἔργα ἐξετελέσθησαν παρὰ τὸ γεγονὸς μάλιστα ὅτι ἐκεῖ οἱ τουρισταὶ δὲν ἀναμένονται εἰς τὸ μέλλον, ἀλλὰ ἤδη κατὰ χιλιάδας κατακλύζουν τὸν παραλιακὸν της χῶρον.

ΠΕΡΙ ΟΙΚΟΔΟΜΩΝ

Ὁ «Ἀνεξάρτητος Τύπος» φαίνεται ὅτι γνωρίζει πολὺ καλὼς ὅτι ἀπευθύνεται εἰς ἀναγνωστικὸν κοινὸν ὑποαναπτύκτων καὶ μωρῶν ἀφοῦ ἐθεώρησε σκόπιμον νὰ ἀναγραψῃ πρωΐας μὲ πηχαίους μάλιστα τίτλους ὅτι «Οἱ οἰκοδόμοι τῶν Ἀθηνῶν ἀπεφάσισαν νὰ κατέλθουν εἰς ἀπεργίαν». Τοῦτο δὲ διὰ τὸν λόγον, ὅτι οἱ ἀποφασίσαντες τὴν ἀπεργίαν δὲν ἦσαν ΟΛΟΙ οἱ οἰκοδόμοι της πρωτευούσης ἀλλὰ τὰ μέλη ἑπτὰ μόνον σωματείων τελούντων ὑπὸ τὰς διαταγὰς τῆς Ε.Δ.Α., ἐπὶ συνόλου 23 τῆς ὁμωνύμου Ὁμοσπονδίας. Ἀλλά, ἐσκέφθησανολέχθόται: «Ἂς γρόψουμε ἐμεις. «Οἱ οἰκοδόμοι» καὶ τὰ κουτορνίδια θὰ τὸ χάψουν». Ἄραγε ὅμως οἱ ἀναγνῶσται τοῦ ...«Ἀνεξαρτήτου» νὰ τὸ ἔχαψαν;

Η ΕΞΗΓΗΣΙΣ

Ἐπειδὴ τινὲς ἀποροῦν διὰ τὸ πῶς εἶναι δυνατὸν μία ἐφημερὶς νὰ κατέρχεται εἰς τὸ ἐπίπεδον τοῦ προδότου καὶ τοῦ συκοφάντου, ἀσχέτως τοῦ ὅτι ἡ προδοσία καὶ ἡ συκοφαντία τοὺς ἰδίους φορεῖς των ζηλιώνουν καὶ στιγματίζουν, εἶναι νομίζομεν χρήσιμον νὰ παράσχωμεν τὴν ἑξῆς πληροφορίαν: Ἡ ἐν Ἑλλάδι Ἀμερικανικὴ Πρεσβεία καὶ αἱ ἐξ αὐτῆς ἐξαρτώμεναι Ἀμερικανικαὶ Ὑπηρεσίαι Πληροφοριῶν, εἶναι μὲν ἀληθὲς ὅτι δαπανοῦν χιλιάδας δολλαρίων διὰ προπαγάνδαν καὶ διαφόσιν εἰς ὅλον τὸν κόσμον, ἀλλὰ ἔχουν καὶ μίαν ἀπαράβατον... ἐνοχλητικὴν ἀρχήν: Δὲν πληρώνουν ποτὲ οἱαδήποτε ἐφημερίδα προκειμένου νὰ δημοσιευθῆ ἕνα φιλοαμερικανικὸν ἢ φιλοδημοκρατικὸν ἄρθρον. Καὶ ὁ νοῦν νοήτω.

Ο ΚΟΣΜΟΣ ΤΩΝ ΣΠΟΡ

ΑΘΛΗΤΙΚΗ ΚΙΝΗΣΙΣ

ΡΕΠΟΡΤΑΖ ΤΟΥ κ. Π. ΓΚΙΚΑ

Γενικὴ εἶναι ἡ συζήτησις γιὰ τὴν ἀπωλεσθεῖσαν τὴν ἄνοιξιν τοῦ καιροῦ ποὺ ἀνέβαλε πολλὰ καλοκαιρινὰ προγράμματα ἐκδρομῶν καὶ ἐπέβαλε τὸ σάκκαλι καὶ τὴ ζακέτα τὶς ὡρισμένες ὧρες.

—Ὅσο δὲ κι ἄν δὲν μᾶς ἀρέσῃ αὐτό, γεγονὸς ἀναμφισβήτητο εἶναι ὅτι ἐμπήκαμε στὸν Σεπτέμβριο ἡ χιονόπωρον, τὸν πρῶτο δηλαδὴ μῆνα τοῦ Φθινοπώρου.

—Ἄρα, ἀντίο καλοκαιράκι.

—Ἔκτος ἀπὸ τὴν ἀνυπέρβλητη ὄψι του ὅμως, τὸ Φθινόπωρον ἔχει ἕνα σωρὸ εὐχάριστες πλευρὲς γιὰ ἕνα πλῆθος ἐπαγγελματίες οἱ ὁποῖοι ἕνα ὁλόκληρο καλοκαίρι περίμεναν πότε θὰ ἔλθῃ γιὰ νὰ ἀνοιξουν παλι οἱ δουλειές τους.

—Καλῶς ἦλθες λοιπὸν Φθινόπωρο.

—Ἀπὸ τὴν περασμένη ἑβδομάδα, οἱ ἄνδρες τῆς ἀσυνομίας πόλεως ἐνεφανίσθησαν μὲ νέας καινουργεῖς στολὰς χρώματος γκρὶ μολυβί.

—Ὁμολογουμένως ἡ νέα στολή, εἶναι πλέον εὐπαρουσίαστος καὶ ἐπιβλητικὴ ὡς ἄλλωστε ἁρμόζει εἰς ἄνδρας τῶν Σωμάτων Ἀσφαλείας.

—Μὲ τὴν ἀσφαλτόστρωση τοῦ ἀπαλλοτριωθέντος τμήματος τῆς, ἔναντι τῆς Ἐμπορικῆς Σχολῆς, ὁδοῦ Κορίνθου ὁλοκληρώθη τὸ ἔργον τῆς διαπλατύνσεως τῆς ὁδοῦ ποὺ ἐπὶ τόσα καὶ τόσα χρόνια δυσχέραινε τὴν κυκλοφορία τῶν τροχοφόρων καὶ εἶχε καταστῆ αἰτία δυστυχημάτων.

—Σειρὰ τώρα θὰ πρέπει νὰ ἔχῃ ἡ διάνοιξις τῆς ὁδοῦ Μαιζῶνος καὶ ἡ ἕνωσίς της μὲ τὴν ὁδὸν Κωνσταντινουπόλεως.

—Ἔργον λίαν ἀπαραίτητον ὄχι μόνον διὰ τὴν ἀποσυμφόρησιν τῆς ἐπὶ τῆς ὁδοῦ Κορίνθου κυκλοφορίας ἀλλὰ καὶ διὰ τὴν ἀξιοποίησιν μιᾶς πυκνοκατοικημένης καὶ μεγάλης συνοικίας ὡς εἶναι ἡ τοῦ Ἁγίου Ἀλεξίου.

—Θέλομεν δὲ νὰ πιστεύωμεν ὅτι δὲν θὰ χρονίση ἐπὶ πολὺ ἀκόμη ἡ ἔκδοσις τῆς δικαστικῆς ἀποφάσεως ἡ ὁποία καὶ θὰ καθορίση τὸ ποσὸν τῆς ἀποζημιώσεως τῶν ἀπαλλοτριουμένων οἰκιῶν, ὥστε αἱ ἐργασίαι διανοίξεως νὰ ἀρχίσουν τὸ συντομώτερον.

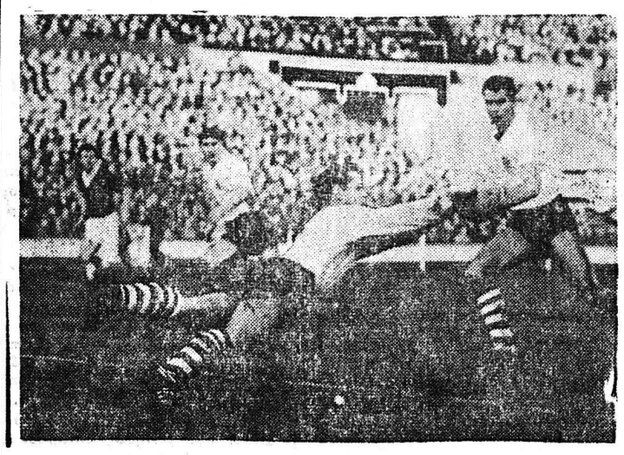

Οἱ ἀγῶνες δὲν κρίνονται μόνον ἀπὸ τοὺς κανηγοὺς τῆς ἐπιθέσεως. Πολλάκις κρίνονται καὶ ἀπὸ τὴν ἀποτελεσματικότητα τῆς ἀμύνης καὶ κυρίως ἀπὸ τὸ σθένος καὶ τὰς ἐγκαίρους ἐπεμβάσεις τοῦ τερματοφύλακος, ὅπως δεικνύει καὶ ἡ ἀνωτέρω εἰκών.

***

Αἱ συναντήσεις τοῦ πρώτου προκριματικοῦ γύρου τοῦ Κυπέλλου πρωταθλητριῶν Εὐρώπης κατόπιν ἀποφάσεως τῆς Ο.Υ.Ε.Φ.Α. πρέπει νὰ ἔχουν διεξαχθῆ μέχρι τέλους τρέχοντος μηνὸς Σεπτεμβρίου.

Ὁ Παναθηναϊκὸς ἀνήκει εἰς τὸν 2ον Ὅμιλον τὸ πρόγραμμα τῶν διπλῶν ἀγώνων τοῦ ὁποίου ἔχει ὡς ἀκολούθως:

6 ΣΕΠΤΕΜΒΡΙΟΥ: Εἰς Γενεύην ΣΕΡΒΕΤ — ΠΑΒΑΛΕΤ. Εἰς Βουδαπέστην ΒΑΣΑΣ — ΡΕΑΛ. Εἰς Σοφίαν Ζ.Δ.Ν.Α. — ΠΟΥΚΙΑ.

13 ΣΕΠΤΕΜΒΡΙΟΥ: Εἰς Ἡραγλεῖον ΠΟΥΚΙΑ — Ζ.Δ.Ν.Α. Εἰς Μοσχάν ΣΠΟΡΤΙΚ — ΠΑΡΤΙΖΑΝ.

17 ΣΕΠΤΕΜΒΡΙΟΥ: Εἰς Μαλλαν ΠΑΒΑΛΕΤ — ΣΕΡΒΕΤ.

20 ΣΕΠΤΕΜΒΡΙΟΥ: Εἰς Ἀθήνας ΠΑΝΑΘΗΝΑΪΚΟΣ — ΠΟΥΒΕΝΤΟΣ.

Εἰς Μαδρίτην. ΡΕΑΛ — ΒΑΣΑΣ. Εἰς Βελιγράδι. ΠΑΡΤΙΖΑΝ—ΣΠΟΡΤΙΚ.

27 ΣΕΠΤΕΜΒΡΙΟΥ: Εἰς Τορίνον. ΠΟΥΒΕΝΤΟΣ — ΠΑΝΑΘΗΝΑΪΚΟΣ.

***

Τὴν 24ην Σεπτεμβρίου ἀναχωροῦν εἰς Λονδῖνον ὁ πρόεδρος τῆς ΕΠΟ κ. Μαρμηγκας καὶ ὁ γεν. Γραμματεὺς τῆς Ἐπιτροπῆς Ἐξωτερικῶν Σχέσεων τῆς Ὁμοσπονδίας κ. Κωνσταντάρας προκειμένου νὰ μετάσχουν τῆς ἐτησίας γενικῆς συνελεύσεως τῆς ΟΥΕΦΑ καὶ τῆς ΦΙΦΑ.

***

Ἀπὸ 1ης Ὀκτωβρίου μέχρι 30ης Νοεμβρίου θὰ διεξαχθοῦν αἱ συναντήσεις τοῦ δευτέρου γύρου τοῦ Κυπέλλου νικητριῶν Κυπέλλου Εὐρώπης εἰς τοὺς ὁποίους μετέχει καὶ ὁ Ὀλυμπιακὸς Πειραιώς, ὁ ὁποῖος ἐξηρέθη διὰ κληρώσεως των ἀγώνων τοῦ α' προκριματικοῦ γύρου, οἱ ὁποῖοι θὰ διεξαχθοῦν μέχρι 30ῆς Σεπτεμβρίου.

***

Ἡ ΕΠΟ ἐνέγραψε εἰς τὴν δύναμίν της τὸν Ἀχιλλέα Καμαρᾶν, ὁ ὁποῖος θὰ ὑπάγεται εἰς τὴν Ἕνωσιν Πατρῶν.

***

Ὁ Παναθηναϊκὸς καὶ ὁ Ἀπόλλων Ἀθηνῶν τὴν Πέμπτην καὶ Παρασκευὴν τὸ ἐρράδυ εἰς τὸ Παναθηναϊκὸν Στάδιον ὑπὸ τὸ φῶς τῶν προβολέων διοργανώνει τοὺς ΙΣΤ' Παναθηναϊκοὺς Ἀθλητικοὺς Ἀγῶνας — «Α' ΑΠΟΛΛΩΝΙΑ» εἰς τοὺς ὁποίους προσεκάλεσε ὅπως μετάσχουν διὰ τῶν ἱκανοτέρων ἀθλητῶν των ὅλα τὰ εἰς τὴν δύναμιν τοῦ ΣΕΓΑΣ ἀθλητικὰ σωματεῖα.

ΓΕΝΙΚΟΝ ΝΟΣΟΚΟΜΕΙΟΝ ΠΑΤΡΩΝ

"Ο ΑΓΙΟΣ ΑΝΔΡΕΑΣ"

ΠΡΟΚΗΡΥΞΙΣ

Τὸ Γενικὸν Νοσοκομεῖον Πατρῶν, κατόπιν τῆς ὑπ' ἀριθ. 18) 61 ἀποφάσεως τοῦ Δ. Σ., προκηρύσσει διαγωνισμὸν διὰ τὴν πλήρωσιν τῶν κάτωθι θέσεων 'Ιατρικοῦ Προσωπικοῦ, βάσει τοῦ ἀπὸ 8)9.5.58 Β. Δ)τος, ὡς ἐπροποιήθη διὰ τοῦ ὑπ' ἀριθ. 434)60 Β. Δ)τος, ἤτοι:

1) Μιᾶς (1) θέσεως Ἐπιμελητοῦ Παθολογικῆς Κλινικῆς.

2) Δύο (2) θέσεων Ἐπιμελητῶν Χειρουργικῶν Κλινικῶν.

3) Δύο (2) θέσεων Βοηθῶν Παθολογικῆς Κλινικῆς.

4) Τεσσάρων (4) θέσεων Βοηθῶν Χειρουργικῶν Κλινικῶν.

5) Μιᾶς (1) θέσεως Βοηθοῦ Μαιευτικῆς — Γυναικολογικῆς Κλινικῆς.

Οἱ ὑποψήφιοι ὑποχρεοῦνται ὅπως ὑποβάλωσιν ἐντὸς 50 ἡμερῶν ἀπὸ τῆς δημοσιεύσεως τῆς παρούσης, εἰς τὴν Διεύθυνσιν τοῦ 'Ιδρύματος ἢ Διεύθυνσιν Νοσηλευτικῶν 'Ιδρυμάτων 'Υπουργείου Κοινωνικῆς Προνοίας, ἐπὶ πλέον τῶν βεβαιούντων τὰ ἐν ἄρθρῳ 1 τοῦ ἀπὸ 8.5.1958 Β. Δ)τος (Φ.Ε.Κ. 69) 58 τεύχος Α') «περὶ διαδικασίας καὶ τοῦ τρόπου πληρώσεως 'Ιατρικῶν θέσεων κλπ.» τυπικὰ προσόντα, σὺν τῇ αἰτήσει καὶ τὰ κάτωθι δικαιολογητικά:

1) Πιστοποιητικὸν τοῦ οἰκείου Δημάρχου ἢ Προέδρου Κοινότητος.

2) 'Αντίγραφον φύλλου στρατολογικοῦ μητρώου.

3) Δήλωσιν νομιμοφροσύνης.

4) Πλῆρες ἀντίγραφον ποινικοῦ μητρώου.

5) Πιστοποιητικὸν ὑγείας Πρωτοβαθμίου 'Υγειονομικῆς 'Επιτροπῆς.

6) Βεβαίωσις ἁρμοδίας 'Ασιυνομικῆς 'Αρχῆς περὶ τῆς νομιμοφροσύνης του.

Οὐδὲν τῶν ἀνωτέρω δικαιολογητικῶν θὰ γίνεται δεκτὸν μετὰ τὴν ἐκπνοὴν τῆς τασσομένης προθεσμίας.

Πληροφορίαι παρέχονται καθ' ἑκάστην παρὰ τῆς Διευθύνσεως τοῦ 'Ιδρύματος ἀπὸ 10 π. μ. — 2 μ. μ. ὥρας

'Εν Πάτραις τῇ 29ῃ Αὐγούστου 1961.

'Ο Πρόεδρος
τοῦ Διοικητικοῦ Συμβουλίου
ΚΩΝ. Δ. ΠΑΠΑΓΓΕΛΟΥΤΣΟΣ

ΠΡΟΣΚΟΠΙΚΑ ΝΕΑ

ΤΟ ΠΑΙΧΝΙΔΙ ΚΑΙ Ο ΠΡΟΣΚΟΠΙΣΜΟΣ

Λέει μιὰ ἑλληνικὴ παροιμία:

«Τὸ παιδὶ καὶ τὸ σκυλὶ ὅπως τὰ μάθῃς κάνουν».

Στὴ χώρα μας παρατηρεῖται τοῦτο τὸ ἀντίνομο. Πολλοὶ γονεῖς, δυστυχῶς ἀσχολοῦνται πιότερο μὲ τὸ νὰ ἐκπαιδεύσουν τὰ... σκυλιά τους, νὰ τὰ κάνουνε καλὰ λαγωνικά, παιχνιδάκια, παρὰ μὲ τὴν ψυχικὴ καὶ πνευματικὴ καλλιέργεια τῶν παιδιῶν. Περιορίζονται σ' αὐτὰ ποὺ δίνει τὸ ὀχυρὸ κέλυφος τὰ θεωροῦνε ἀρκεῖά καὶ τίποτε περισσότερο.

Ἔτσι, ἐγκαταλείπονται τὰ παιδιά. Καὶ τῶν φτωχῶν, ποὺ ἐν πάσει περιπτώσει δικαιολογοῦνται κάπως, μιὰ καὶ ὁλημέρα ἀγωνιζονται γιὰ τὸ ψωμί τους—ἀλλὰ καὶ τῶν πλουσίων καὶ τῶν εὐπόρων οἰκογενειῶν.

Εὐτυχῆμα, σ' αὐτὴν τὴν ἀδιαφορία, ὀρθώνεται ἡ Προσκοπικὴ οἰκογένεια. Ὁ Προσκοπισμὸς θὰ δώσῃ στὸ παιδὶ κεῖνο ποὺ τοῦ στέρησαν ἀρτιως καὶ κεῖνο ποὺ παράλειψαν νὰ τοῦ δώσουνε οἱ γονεῖς.

Ἕνα, δέ, ἀπὸ τὰ μέσα ποὺ χρησιμοποιεῖ ὁ Προσκοπισμὸς εἶναι τὸ παιχνίδι. Ἴσως ρωτήσετε.

Τί σχέση ἔχουν τὰ παιχνίδια μὲ τὸν χαρακτῆρα τῶν παιδιῶν;

Κι' ὅμως μιὰ τέτοια ἀγωγὴ κάνει τὸν ἄνθρωπο καλύτερο, φιλότιμο καὶ μὲ ἴσιο χαρακτῆρα. Σὰν μάθη κανεὶς νὰ εἶναι τίμιος στὰ παιχνίδια, δὲν μπορεῖ παρὰ νὰ εἶναι τίμιος καὶ στὸ μεγάλο παιχνίδι τῆς Ζωῆς, τίμιος πρὸς τὸν ἑαυτό του καὶ πρὸς τοὺς ἄλλους, χαρακτήρας δηλαδὴ ἀκέραιος.

Τὴν ἀνάγκη γιὰ μιὰ ἁρμονικὴ ἀνάπτυξη τῶν δυνάμεων τοῦ σώματος καὶ τῆς ψυχῆς τὴν εἶδαν πρῶτα, καὶ περισσότερο ἀπὸ κάθε ἄλλο λαό, οἱ προγονοί μας, οἱ 'Αρχαῖοι "Ελληνες. Αὐτὸ δὲ ἀκριβῶς εἶναι ἔκλυσις [illegible] ριζει καὶ σηκωνει ψηλὰ τὸν [illegible] Ἑλληνικὸ πολιτισμὸ μας [illegible] ἀπ' ὅλους τους ἄλλους [illegible] μιὰ τέτοια ἀνηγκη [illegible] στοὺς "Ελληνες ἀπὸ πολὺ [illegible] εἶχαν προνοήσει οἱ παλαιοτεροι [illegible] νομοθέτες, ὅπως π. Χ., οἱ κυβερνητες Λυκουργου καὶ τοῦ Σολωνος.

Κομμὶ γερὸ κι' ἐὐλύγιστο μὲ [illegible] ἀλαση ἁρμονικὴ, παρωνυμη [illegible] λο κι ὡραῖο, μυαλὸ ἀκόμησε [illegible] στροφο, κεφάλι που νὰ σκεφτεται [illegible] καθε ὡραῖο καὶ ὑψηλὸ ποὺ μπορεῖ [illegible] σιάζει ὁ ἠθικὸς ἢ ὁ ὀλικὸς [illegible] θάρρος καὶ ἀποφασιστικότητα [illegible] καθημερινὴ ζωή. Αὐτὰ εἶναι τὰ [illegible] λαια μὲ τὰ ὁποῖα ἔπρεπε νὰ [illegible] γωνιστεῖ τὸ [illegible] λος τῆς ἐφηβείας τοῦ [illegible] ἀπειλεῖται τὸν [illegible] τῆς 'Ελληνικῆς ἀγωγῆς, [illegible] με τὰ προϋιαγεγραμμένα [illegible] ετοίμαζε πολίτες ἀγαθοὺς καὶ [illegible] λημένους στὸ σῶμα καὶ [illegible] δυνατοὺς γιὰ τὸν ἀγῶνα τῆς [illegible] λευθερους ἀνθρώπους ποὺ [illegible] ται μὲ ἄγρυπνη αἰωθησι καὶ [illegible] γραμμὲς καὶ τὰ χρώματα [illegible] ας φύσεως καὶ νὰ τ' ἀποδίδουν [illegible] ησι ἢ σὲ τέχνη ἢ σὲ ἀρετὲς [illegible] πνεύματος. 'Ανθρώπους [illegible] νὰ ὑποστηρίζουν τὸν ἀδύνατο [illegible] καὶ ἕτοιμους σὲ κάθε στιγμὴ [illegible] μήσουν καὶ νὰ θυσιασοῦν γιὰ [illegible] τρίδα καὶ τὸν ὡραῖο κόσμο [illegible] εὐημιούργησαν.

'Απροῦθ πολλοὶ γονεῖς [illegible] παιδὶ τους ἔχει ροπὴ στὴν [illegible] στίς διστροφές, στὴν ἀπάτη [illegible] ψέμμα...

Μά, τί ἔκαναν γιὰ νὰ τὸ [illegible] φέρουν στὸν καλὸ δρόμο; Τί [illegible] σαν;

Θὰ εἴμεθα εὐτυχεῖς ἐὰν μπορ[illegible] νεῖς ἤθελαν νὰ Ἐλθουν καὶ νὰ [illegible] λουθήσουν τὸν τρόπο ποὺ ἐργάζ[illegible] νας ἀρχηγὸς μιᾶς ὁμάδος [illegible] κῆς.

Καὶ μὴ φανταστῆτε πὼς εἶναι [illegible] νένας γέρος, ἢ κανένας σοφὸς [illegible] δευτικός.

[illegible] ἄλλο. Παιδὶ εἶναι καὶ [illegible] λίγος. Μεγάλο φυνικὰ παιδί, [illegible] χρόνων. Μὲ πιστὴ, μὲ ψυχὴ [illegible] με θαρρος καὶ με κυρια. Εἶναι [illegible] γνος ἐφήβος γεμάτος ἰδανικὰ [illegible] λληθινὴ ἑλληνικὴ καρδιά.

Αὐτὸς ὁ 'Αρχηγὸς ἔχει τὴν [illegible] Καὶ μαζὺ τὴν ὑποχρεωση νὰ [illegible] τὰ παιδιὰ τῆς ὁμάδος του στὴν [illegible] ριά, στὴν κατάκτηση δηλαδὴ τῆς [illegible] ἠς μὲ τίμια μέσα καὶ μὲ [illegible] νειδηση.

'Ελᾶτε νὰ γνωρίσετε τὸν Προ[illegible] σμό. Σᾶς παρέχετε μιὰ [illegible] ξως εὐκαιρία νὰ δῆτε ἀπὸ κοντὰ [illegible] ποιὸ ὡραῖο τρόπο διασταυρωνεται τὰ 'Ελληνόπουλα.

Κ. [illegible]

ΤΑ ΚΟΝΤΑ & ΣΤΕΝΑ

ΠΑΠΟΥΤΣΙΑ

ΜΑΚΡΑΙΝΟΥΝ ΚΑΙ ΦΑΡΔΑΙΝΟΥΝ ΜΕ ΤΟ ΠΑΡΑΛΗΦΘΕΝ

ΜΗΧΑΝΗΜΑ

ΣΤΟ

ΔΕΡΜΑΤΟΠΩΛΕΙΟΝ

Γεροκωστοπούλου 27

ΕΘΝΙΚΗ ΤΡΑΠΕΖΑ ΤΗΣ ΕΛΛΑΔΟΣ

ΥΠΟΚΑΤΑΣΤΗΜΑ ΠΑΤΡΩΝ

ΔΙΑΚΗΡΥΞΙΣ

'Αποφάσει τοῦ Τοπικοῦ Συμβουλίου ΟΔΕΠ Πατρῶν ἐκτίθεται εἰς ἐπαναληπτικὴν φανερὰν δημοπρασίαν, λόγῳ μείζονος προσφορᾶς, τὴν 10ην τρέχοντος ἡμέραν Κυριακὴν καὶ ὥραν 10 — 12 π. μ. εἰς τὸ ἐνταῦθα Κατάστημα 'Εθνικῆς Τραπέζης (Πλατεία "Ολγας) τὸ δικαίωμα ὑλοτομίας καὶ ἀπολήψεως 200 τόννων ἐνδεικτικῶς καυσοξύλων ἐκ τῶν ἀπορητινευθέντων ἀτόμων πεύκης τῶν τμημάτων 1,3 καὶ 4 τοῦ δάσους «Στροφυλιὰ» τῆς 'Ιερᾶς Μονῆς Μεγάλου Σπηλαίου, περιφερείας Κοινότητος Μετοχίου 'Αχαΐας.

Τῶν λοιπῶν ὅρων καὶ ὑποχρεώσεων δύνανται νὰ λαμβάνωσι γνῶσιν οἱ ἐνδιαφερόμενοι εἰς τὸ Παράρτημα 'Εθνικῆς Τραπέζης (Κολοκοτρώνη —'Αγίου 'Ανδρέου).

('Εκ τοῦ Γραφείου τῆς Τραπέζης)

«ΠΕΤΡΟΣ Μ. ΝΟΜΙΚΟΣ» Α. Ε. ΘΗΡΑΪΚΗ ΑΤΜΟΠΛΟΪΑ

Δ)Π «ΜΙΑΟΥΛΗΣ»

'Εκάστην ΠΕΜΠΤΗΝ 8ην ἐσπερινὴν διὰ ΚΕΡΚΥΡΑΝ— ΒΡΙΝΔΗΣΙΟΝ— ΑΓΚΩΝΑ

'Εκάστην ΔΕΥΤΕΡΑΝ 8ην ἐσπερινὴν διὰ ΠΕΙΡΑΙΑ—ΚΩ—ΡΟΔΟΝ

Πρακτορεῖον Χ. ΜΕΣΣΗΝΗ
"Οθωνος— 'Αμαλίας 55

ΟΙ ΟΔΟΝΤΙΑΤΡΟΙ

ΣΤΑΜΑΤΙΟΣ ΣΚΟΥΡΑΣ ΚΑΙ ΘΕΟΔΩΡΑ ΣΚΟΥΡΑ

Μετέφερον τὸ ἰατρεῖον των
Μαιζῶνος —Παντανάσσης 29
(παρὰ τῇ Δημαρχίᾳ) τηλ. 36—89

ΓΝΩΣΤΟΠΟΙΗΣΙΣ

Γλωστοποιοῦμεν εἰς τὴν ἀξιότιμον πελατείαν μας ὅτι λόγῳ κατεδαφίσεως τοῦ οἰκήματος, τὸ κατάστημα

ΣΑΚΑΡΕΛΛΟΥ

μετεφέρθη εἰς τὸ κάτω μέρος τῆς Πλατείας Γεωργίου Α'. ἀριθ. 16. Λόγῳ ρεκλάμας θὰ δοθῆσωμεν 3000 κουβέρτες ὁλόμαλλες διαφόρων τύπων εἰς τιμάς.

ΜΕΓΑΛΗΣ ΕΥΚΑΙΡΙΑΣ

ΑΛΕΞ ΚΑΙ ΜΑΡΙΛΕΝΑ

Τὰ γνωστὰ πλωτὰ πούλμαν σᾶς προσφέρουν
Α' ΘΑΛΑΣΣΙΑ ΜΠΑΝΙΑ. ΘΑΛΑΣΣΙΑ ΑΜΜΟΛΟΥΤΡΑ

ΣΤΗ ΧΡΥΣΗ ΑΚΤΗ

Στὸ διαμάντι τῶν Πατραϊκῶν ἀκτῶν

ΚΑΘΗΜΕΡΙΝΑ ΔΡΟΜΟΛΟΓΙΑ (ἐκτὸς Κυριακῆς)

'Εκ Πατρῶν ὥρα 10.00 καὶ 10.30 — 'Εκ Χρυσῆς 'Ακτῆς 12.30 & 13.00

ΚΑΤΑ ΚΥΡΙΑΚΑΣ:

'Εκ Πατρῶν ὥρα 9.30.10.15, 10.30-11.15
'Εκ Χρυσῆς 'Ακτῆς 10.