ΙΔΡΥΤΗΣ: ΑΝΔΡΕΑΣ ΒΡΗΣ
ΓΡΑΦΕΙΑ — ΤΥΠΟΓΡΑΦΕΙΑ
ΟΔΟΣ ΓΕΡΟΚΩΣΤΟΠΟΥΛΟΥ 30
ΑΡΙΘΜΟΣ ΤΗΛΕΦΩΝΟΥ 23 —84
ΤΙΜΗ ΦΥΛΛΟΥ δραχμαί 1.50

ΕΞΑΣΕΛΙΔΟΣ

ΕΘΝΙΚΟΣ ΚΗΡΥΞ

ΠΟΛΙΤΙΚΗ ΚΑΙ ΕΙΔΗΣΕΟΓΡΑΦΙΚΗ ΕΦΗΜΕΡΙΣ ΠΑΤΡΩΝ

ΔΕΥΤΕΡΑ
9 ΟΚΤΩΒΡΙΟΥ 1961
Ἀνατολή Ἡλίου 6.30' Δύσις 5.54'
ΙΑΚΩΒΟΥ ΤΟΥ ΑΔΦΑΙΟΥ

Ἔτος 27ον. Ἀριθμὸς φύλλου 1816
ΠΕΡΙΟΔΟΣ ΔΕΥΤΕΡΑ

"Αν καὶ δὲν ἀνεκοινώθη τί τὸ θετικόν

ΕΠΟΙΚΟΔΟΜΗΤΙΚΑΙ ΑΙ ΝΕΑΙ ΕΠΑΦΑΙ ΕΙΣ ΟΥΑΣΙΓΚΤΩΝ Ο ΚΙΝΔΥΝΟΣ ΠΑΡΑΜΕΝΕΙ

ΟΥΑΣΙΓΚΤΩΝ 9. Ὁ Ἀμερικανὸς ὑπουργὸς Ἐξωτερικῶν κ. Ράσκ εἰς ἀπάντησίν του ἀπὸ τῆς τηλεοράσεως πρὸς τὸν κ. Ροῦζβελτ ἐδήλωσεν χθές, ὅτι αἱ ἀμερικανοσοβιετικαὶ συνομιλίαι διεξήχθησαν ἐντὸς ἀτμοσφαίρας θετικότητος, ἐν γενικαῖς δὲ γραμμαῖς ὑπῆξαν ἐποικοδομητικαί. Ἐξ ἄλλου προσέθεσε, τὰ ἀποτελέσματα τῶν συνομιλιῶν δὲν κατεδείχθησαν εἰσέτι.

Περαιτέρω ἐδήλωσεν, ὅτι αἱ συνομιλίαι τῶν κ. κ. Κέννεντυ καὶ Γκρομύκο δὲν ἀποτελοῦν διαπραγματεύσεις ὑπὸ τὴν κυρίαν ἔννοιαν τῆς λέξεως. Πάντως αἱ Ἡνωμέναι Πολιτεῖαι ἐσημείωσαν σοβαρῶς τὰς διατυπωθείσας προτάσεις διὰ τὸ Βερολῖνον προκειμένου νὰ ἐξετασθοῦν ἵνα καταδειχθῇ κατὰ πόσον ὑπάρχει δυνατότης διαπραγματεύσεων διὰ τὸ μέλλον.

Ὁ κ. Ράσκ, συνεχίζων, δὲν ἀπέκλεισε τὴν πιθανότητα ὑποβολῆς τοῦ ζήματος τοῦ Βερολίνου εἰς τὸν ΟΗΕ ἄν καὶ τὸ μόνον τὸ ὁποῖον θὰ δυνηθῇ νὰ συστήσῃ εἶναι ἡ διεξαγωγὴ διαπραγματεύσεων. Ὁπωσδήποτε ὅμως ἂν ἡ κρίσις ὀξυνθῇ τότε τὸ πρόβλημα θὰ ἀκολουθήσῃ τὴν διαδικασίαν του εἰς τὸν ΟΗΕ, ὁ ὁποῖος θὰ διαδραματίσῃ ρυθμιστικὸν ρόλον.

Ἀκολούθως ὁ κ. Ράσκ ἐδήλωσεν, ὅτι ἡ Ρωσσία δυνατὸν νὰ ἀνησυχῇ διὰ τὸ ἄν ἡ Δυτικὴ Γερμανία ἔχῃ πυρηνικὰ ὅπλα, ἐν τούτοις ὅμως, θέβαιον εἶναι ὅτι ἡ χώρα αὐτὴ εἶναι μέλος τοῦ ΝΑΤΟ καὶ δὲν διαθέτει τοιαῦτα ὅπλα.

Ὁ κ. Ράσκ ἐδήλωσεν ἐξ ἄλλου ὅτι τὸ σπουδαιότερον πρόβλημα εἶναι σήμερον ἡ διακοπὴ τῶν πυρηνικῶν ὅπλων καὶ ὅτι αἱ Ἡνωμέναι Πολιτεῖαι προέβησαν εἰς ἐνίσχυσιν τῆς στρατιωτικῆς των δυνάμεως λόγω τῶν ἐχθρικῶν κινήσεων τῆς Ρωσσίας καὶ ὅτι οὐδεὶς ἀμφιβάλλει, ὅτι ἡ ἀμερικανικὴ πολιτικὴ εἶναι φιλειρηνική.

ΛΟΝΔΙΝΙΟΝ. 9. Ὁ εἰς Οὐάσιγκτων ἀνταποκριτὴς τοῦ Ρώϋτερ μετέδωσε χθὲς ὅτι οἱ συνομιλίαι τῶν κ.κ. Κέννεντυ καὶ Γκρομύκο οὐδὲν ἀπέδωσαν καὶ ἡ κατάστασις παραμένει πάντοτε ἐξαιρετικῶς ἐπικίνδυνος. Ὁ κ. Κέννεντυ διὰ συνεχίσῃ πάντως, τὰς προσπαθείας του πρὸς ἐξεύρεσιν λύσεως.

ΝΕΟΝ ΙΑΤΡΙΚΟΝ ΑΝΑΚΟΙΝΩΘΕΝ

ΕΒΕΛΤΙΩΘΗ Η ΥΓΕΙΑ ΤΟΥ ΜΑΚΑΡΙΩΤΑΤΟΥ ΑΡΧΙΕΠΙΣΚΟΠΟΥ

ΑΘΗΝΑΙ. Τὴν 9.30 π. μ. χθὲς συνεκροτήθη νέον ἰατρικὸν συμβούλιον πρὸς ἐξέτασιν τῆς ὑγείας τοῦ Μακαριωτάτου Ἀρχιεπισκόπου κ. Θεοκλήτου ὁ ὁποῖος, ὡς γνωστὸν προσβληθεὶς ὑπὸ γριππώδους λοιμώξεως ὑπέστη ἐλαφρὰν ἐγκεφαλικὴν θρόμβωσιν.

Εἰς τὸ ἐκδοθὲν σχετικὸν ἀνακοινωθὲν ἀναφέρεται, ὅτι ὁ Μακαριώτατος διῆλθεν ἤρεμον νύκτα. Ἡ θρόμβωσις ἐσημείωσε σημαντικὴν βελτίωσιν. Ὁ ἀσθενὴς διατηρεῖ πλήρη διαύγειαν πνεύματος. Θερμοκρασία 38 βαθμοί. Λειτουργία νευρικοῦ συστήματος κανονική. Ρύθμισις ἐλαφροῦ διαβήτου ἀκολουθεῖ ὁμαλὴν πορείαν. Μικρὰ ἐπιβάρυνσις ἑνὸς μέρους τοῦ κυκλοφοριακοῦ συστήματος.

ΕΝΩΠΙΟΝ ΟΓΚΩΔΟΥΣ ΣΥΓΚΕΝΤΡΩΣΕΩΣ ΕΙΣ ΘΕΣΣΑΛΟΝΙΚΗΝ

Ο κ. ΓΕΩΡΓ. ΠΑΠΑΝΔΡΕΟΥ ΑΠΗΝΤΗΣΕ ΧΘΕΣ ΕΙΣ ΤΟΝ ΛΟΓΟΝ ΤΟΥ ΑΡΧΗΓΟΥ ΤΗΣ ΕΡΕ κ. ΚΩΝΣΤ. ΚΑΡΑΜΑΝΛΗ

Ἐξήγγειλε τὸ πρόγραμμα τῆς Ἑνώσεως Κέντρου

ΘΕΣΣΑΛΟΝΙΚΗ (Τηλεφωνικῶς). Ἔκτακτος πολιτικὸς συνεργάτης μας παρακολουθῶν μὲ πλήρη ἀντικειμενικότητα τὰ ἐκλογικὰ θέματα τῆς Θεσσαλονίκης, μᾶς μετέδωσεν τὰ ἑξῆς, ἐν σχέσει μὲ τὴν χθεσινὴν συγκέντρωσιν ἐνώπιον τῆς ὁποίας ὡμίλησεν χθὲς τὸ ἀπόγευμα ὁ ἀρχηγὸς τῆς Ε. Κ. κ. Παπανδρέου.

Ἡ συγκέντρωσις τῆς Ἑνώσεως Κέντρου εἶχε τὰ κάτωθι χαρακτηριστικά:

1) Ἦτο ἐλαφρῶς μικροτέρα τῆς συγκεντρώσεως τῆς ΕΡΕ τῆς 1ης Ὀκτωβρίου, ἀλλὰ ἦτο ἀμιγής, ἐκ κατοίκων τῆς Θεσσαλονίκης. Δὲν ὑπῆρχε δηλαδὴ ἀγροτικὸν στοιχεῖον.

2) Εἰς τὴν συγκέντρωσιν παρέστησαν καὶ ὀπαδοὶ τῆς ΕΔΑ, ἀλλὰ ὁ ἀριθμός των δὲν δύναται νὰ προσδιοισθῇ.

3) Ἡ συγκέντρωσις ἦτο ἀρετὰ ἐν βουσιώδης, ὀπωσδήποτε δὲ μεγαλυτέρα τῆς συγκεντρώσεως τοῦ 1958.

Ο ΛΟΓΟΣ ΤΟΥ κ. ΠΑΠΑΝΔΡΕΟΥ

Εἰς τὸν λόγον του ὁ κ. Παπανδρέου εἶπε τὰ ἑξῆς:

Σᾶς ἐκφράζω τὴν εὐγνωμοσύνη μου διὰ τὸν πανδημον ἐνθουσιασμόν, μὲ τὸν ὁποῖον μὲ ὑποδέχεσθε. Ὁ Ἀρχηγὸς τῆς ΕΡΕ εἶπεν, ὅτι οὐσιαστικῶς ΔΕΝ ΥΠΑΡΧΟΥΝ ΠΛΕΟΝ ΑΝΤΙΠΑΛΟΙ. Ἴδου ἡ ἔλλειψις ἀντιπάλων. Λύτη ἡ ἀνθρωποθάλασσα εἶναι ἡ ἔλλειψις ἀντιπάλων...

Εἶπεν ὁ Ἀρχηγὸς τῆς ΕΡΕ ὅτι ἡ Ἕνωσις τοῦ Κέντρου καὶ ἂν ἀκόμη λάβῃ πλειοψηφίαν «δὲν παρέχει ὄχι ἐγγύησιν, ἀλλὰ οὔτε ἐλπίδα, ὅτι θὰ δυνηθῇ νὰ δώσῃ Κυβέρνησιν, ΔΙΟΤΙ ΘΑ ΠΡΟΚΥΨΟΥΝ ΔΙΑΦΩΝΙΑΙ». Ἐπιθυμῶ νὰ καθησυχάσω τὴν πατριωτικὴν του καρδίαν. Ἡ Ἕνωσις Κέντρου εἶναι ὁριστική. Καὶ τὸν πληροφορῶ, ὅτι καὶ ἡ Κυβέρνησις τῆς νίκης τοῦ Κέντρου ἔχει σχηματισθῆ. Καὶ θὰ εἶναι ἡ καλυτέρα Κυβέρνησις, ἐπειδὴ εἰς τὴν Ἕνωσιν τοῦ Κέντρου εὑρίσκονται πρῶται πολιτικαὶ δυνάμεις.

Ἐκόμπασεν ὁ Ἀρχηγὸς τῆς ΕΡΕ διὰ τὴν σταθερὰν ἐμπιστοσύνην τοῦ Ἑλληνικοῦ Λαοῦ. Ἀλλὰ ἔχει πάθει διάλειψιν μνήμης.

Συνιστᾶ ὁ Ἀρχηγὸς τῆς ΕΡΕ, ὅπως ὁ ἀγὼν τοῦ Κέντρου διεξαχθῇ ἐναντίον τῆς ΕΔΑ καὶ ὄχι ἐναντίον τῆς ΕΡΕ. Εὐχαριστοῦμεν διὰ τὰς συμβουλάς, ἀλλὰ δὲν μᾶς χρειάζονται. Τὸ Κέντρον γνωρίζει πῶς νὰ ἐπιτελῇ τὸ ἐθνικόν του καθῆκον. Αὐτὴ ἡ δημιουργία του ἀπετέλεσε τὸ βαρύτερον πλῆγμα ἐναντίον τῆς ΕΔΑ. Καὶ τὸ ἀποφασιστικὸν πλῆγμα θὰ εἶναι ὁ σχηματισμὸς Κυβερνήσεως τοῦ Κέντρου.

Ἐπηγγέλθη ὁ Ἀρχηγὸς τῆς ΕΡΕ ἀναθεώρησιν τοῦ Συντάγματος καὶ ἐζήτησε διὰ τοῦτο ηὐξημένην πλειοψηφίαν. Ἀλλὰ δὲν προσδιώρισε τὰς διατάξεις, τὰς ὁποίας θέλει νὰ ἀναθεωρήσῃ. Πῶς εἶναι δυνατόν, λοιπόν, νὰ ζητῇ πλειοψηφίαν διὰ μίαν ἀναθεώρησιν, τῆς ὁποίας τὸ περιεχόμενον εἶναι ἄγνωστον;

Ἀλλὰ δὲν βαρύνει μόνον ἡ εὐθύνη τῆς ἀπουσίας ἀπὸ τὴν Βουλὴν τὸν Ἀρχηγὸν τῆς ΕΡΕ. Τὸν βαρύνει ἐπίσης καὶ ἡ εὐθύνη τοῦ Κανονισμοῦ τῆς Βουλῆς.

Ἀλλὰ ὑπάρχει καὶ ἄλλη βαρυτάτη εὐθύνη τοῦ Ἀρχηγοῦ τῆς ΕΡΕ. Κατὰ τὴν ἑξαετῆ διακυβέρνησιν τῆς Χώρας ὑπὸ τῆς ΕΡΕ διεπιστώθη ἔλλειψις καὶ κοινοβουλευτικῆς καὶ πολιτικῆς εὐθυξίας.

Καὶ ἡ ἔλλειψις εὐθυξίας τῶν ἡγετῶν ἔχει βαρείας ἐπιπτώσεις εἰς τὸ ἦθος τοῦ Λαοῦ.

ΕΞΩΤΕΡΙΚΗ ΠΟΛΙΤΙΚΗ

Ἀνέπτυξεν ὁ Ἀρχηγὸς τῆς ΕΡΕ τὴν ἐξωτερικὴν του πολιτικήν. Βεβαίως, ἡ Ἱστορία καὶ ἡ γεωγραφία καὶ ὁ κόσμος τῶν ἠθικῶν ἀξιῶν εἰς τὰς ὁποίας πιστεύομεν μᾶς ἐντάσσουν εἰς τὸν ἐλεύθερον κόσμον τῆς Δύσεως. Ὡς Σύμμαχοι ἔχομεν καὶ δικαιώματα καὶ ὑποχρεώσεις. Ἀλλὰ ἡ Κυβέρνησις τῆς ΕΡΕ δὲν ἔχει διεκδικήσει τὰ δικαιώματα τῆς Ἑλλάδος μὲ ὅσην δύναμιν καὶ ἐδικαιοῦτο καὶ ὤφειλε. Μέγα παράδειγμα τὸ Κυπριακόν. Ὁλόκληρος ἡ διαχείρισις τοῦ Κυπριακοῦ ἀπέδειξεν καὶ ἔλλειψιν ἱκανότητος καὶ ἔλλειψιν καλῆς πίστεως τῆς Κυβερνήσεως τῆς ΕΡΕ.

Οἱ Τοῦρκοι ἔστειλαν εἰς τὴν ἀγχόνην τὸν Μεντερὲς καὶ Ζορλοῦ διὰ τὰς σφαγὰς τῶν Ἑλλήνων τῆς Κωνσταντινουπόλεως. Καὶ ἡ Κυβέρνησις τῆς Ε.Ρ.Ε. τοὺς ἀνέμενεν μὲ ἀνοικτὰς τὰς ἀγκάλας εἰς τὰς Ἀθήνας διὰ νὰ παρηγορήσουν ἀπὸ κοινοῦ τὴν Ἑλληνο-Τουρκικὴν Κύπρον.

Ὡνόμασεν ὁ Ἀρχηγὸς τῆς ΕΡΕ τὴν ἡμέραν τῆς ὑπογραφῆς τῶν συμφωνιῶν τῆς Ζυρίχης ὡς τὴν εὐτυχεστέραν ἡμέραν τῆς ζωῆς του. Ἀσφαλῶς διότι ἀπηλλάγη ἀπὸ τὸν ἐφιάλτην τοῦ Κυπριακοῦ, τὴν λύσιν τοῦ ὁποίου εἶχεν ὑποσχεθῆ ὅταν ἀνέλαβε τὴν Ἀρχήν.

Εἴμεθα Σύμμαχοι μὲ τὴν Δύσιν καὶ θέλομεν νὰ εἴμεθα φίλοι καὶ μὲ τὴν Ἀνατολήν. Αὐτὴ εἶναι ἡ ἰδική μας ἐξωτερικὴ πολιτική.

Τοῦτο βεβαίως δὲν ἐξαρτᾶται μόνον ἀπὸ ἡμᾶς. Καθ' ὅσον ὅμως ἐξαρτᾶται ἀπὸ ἡμᾶς ἐπιβάλλεται σύνεσις. Ἀλλὰ ἡ σύνεσις δὲν ἔχει δυστυχῶς ἐπιδειχθῆ ἀπὸ τὴν Κυβέρνησιν τῆς ΕΡΕ.

Ὑπάρχει καὶ τὸ θέμα τῶν στρατιωτικῶν δαπανῶν. Βεβαίως εἴμεθα πρόθυμοι νὰ ὀφιστάμεθα, ὡς Σύμμαχοι, τὰς στρατιωτικὰς δαπάνας, κατ' ἀναλογίαν πρὸς τὰς δυνάμεις μας, καὶ κατ' ἀναλογίαν πρὸς τὰς δαπάνας τῶν ἄλλων συμμάχων. Ἀλλὰ συμβαίνει ἡ πτωχὴ Ἑλλὰς νὰ ὀφίσταται βάρος στρατιωτικῶν δαπανῶν μεγαλύτερον ἀπὸ τοὺς ἄλλους Συμμάχους.

ΤΑ ΕΡΓΑ

Ἐρχόμεθα εἰς τὰ «Ἔργα» τῆς Κυβερνήσεως τῆς ΕΡΕ. Δύο εἶναι κυρίως τὰ προεκλογικὰ πυροτεχνήματα τοῦ Ἀρχηγοῦ τῆς ΕΡΕ. Τὸ πρῶτον, ὅτι ἡ Ἕνωσις τοῦ Κέντρου μόλις γίνει πλειοψηφία καὶ Κυβέρνησις, θὰ διπλωθῇ. Εἰς αὐτὸν τὸν εὐσεβῆ πόθον του ἐδώσαμεν ἤδη ἀπάντησιν. Θὰ ἀπαντήσωμεν τώρα καὶ εἰς τὸ δεύτερον. «Διακηρύσσω ὑπερηφάνως, εἶπεν ὁ Ἀρχηγὸς τῆς ΕΡΕ ὅτι σὲ καμμίαν χώ-

Συνέχεια εἰς τὴν ἑξῆς σελίδα

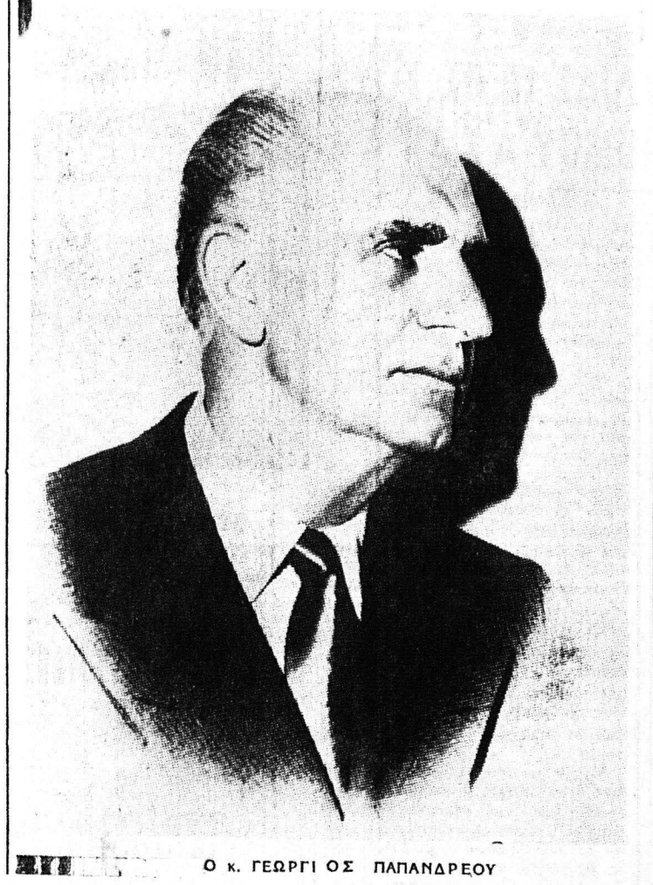

Ο κ. ΓΕΩΡΓΙΟΣ ΠΑΠΑΝΔΡΕΟΥ

ΠΕΡΙ ΤΑ ΓΕΓΟΝΟΤΑ

ΟΙΚΟΝΟΜΙΑΚΗ

Ἐὰν χρειάζεται νομίζομεν νὰ σχολιάσουν τὰ λεχθέντα κατὰ τὴν τελευταίαν συνεδρίασιν τοῦ Δημοτικοῦ Συμβουλίου περὶ τῶν τιμολογίων τοῦ «Γλαύκου» καὶ περὶ τῆς «ἀναπροσαρμογῆς» εἰς 1.88 κατὰ κιλοβάτ, ἔναντι 1.[illegible] τοῦ τιμολογίου τῆς ΔΕΗ. Ἂν ἀναλύσῃ νὰ σημειωθοῦν δύο πράγματα: τὸ ὅτι εἶναι μόνον τὰ ἑξῆς: Πρῶτον, ὅτι αὐτὴ ἡ εἰς 1.88 λεπτὰ αὐξημένη τιμὴ δὲν εἶναι ἡ πραγματική, ἐὰν εἰς αὐτὴν προστεθοῦν τὰ ἔξοδα γνώμονος, τὰ χαρτόσημα, ἡ ὀλιγοστὸν ρεύματος, ἡ μειωμένη τάσις καὶ ἐπὶ τινὰ τότε προκύπτει, ἐκεῖνο τὸ ὁποῖον πολλάκις ἔχομεν τονίσει: Ὅτι ἡ τιμὴ ρεύματος τοῦ «Γλαύκου» ἐγγύζει τὰ 2.30—2.50 δραχμὰς κατὰ κιλοβάτ. Δεύτερον, ὅτι ἐνῷ μέχρι χθὲς ἐπιστεύετο ἡ συκοφαντία ὅτι ἡ ΔΕΗ αὐξήσῃ τὴν τιμὴν τοῦ ρεύματος, διαπιστοῦται, ὅτι εἰς τοιαύτην ἐνέργειαν προβαίνει ὁ «Γλαῦκος». Καὶ ἀκόμη χρυσότερον εἶναι, ὅτι ἡ αὔξησις αὐτὴ δὲν γίνεται διὰ λόγους κερδοσκοπίας, ἀλλὰ ἐκ λόγων ἀνάγκης, διότι ἐδήλωσεν ἀπερίφραστος ὁ κ. [illegible]πουλος, τὸ ὑδροηλεκτρικὸν ἔργον τῆς ἑταιρείας μας, ἐφέτος ΔΕΝ ΑΠΕΔΩΣΕ ΤΙΠΟΤΕ λόγῳ τῆς ἀνομβρίας. Ταῦτα εἰς ἀπόδειξιν προσοχῆς τοῦ ὅτι ὁ «Γλαῦκος», δὲν εἶναι μόνον μία πεπαλαιωμένη ἐπιχείρησις ἀλλὰ ἤδη, καὶ... ἐποχιακή.

ΟΙΚΟΝΟΜΙΑ

Ἐὰν ἐπιτελεσθῇ ὑπὸ τῆς κυβερνήσεως τοῦ κ. Καραμανλῆ ἔργον εἰς τὸν τομέα τῆς οἰκονομικῆς ἀνορθώσεως τῆς χώρας, εἶναι τόσον φανερόν, ὥστε δὲν χρειάζεται ἰδιαιτέρα αὐτὸ ἀπόδειξιν. Ἐν πάσῃ περιπτώσει ὁ κόσμος ἐπιβεβαιῶ ἡ τέως ἀντιπολίτευσις ὁ ἐνάστοτε περὶ καταβραθρώσεως τῆς οἰκονομίας τῆς χώρας θὰ τὴν ἀποδείξουμεν: Ἔχει ἡ δὲν ἔχει ἀξίαν τὸ πρακειμένῳ ἀπόψεις τοῦ Διεθνοῦς Νομισματικοῦ Ταμείου; Λέγει δὲ ὁ Διεθνὴς αὐτὸς Ὀργανισμὸς εἰς τὴν τελευταίαν ἐτησίαν Ἔκθεσίν του μεταξὺ ἄλλων καὶ τὰ ἑξῆς: «Ἡ Ἑλλὰς ἀναπτύσσεται πλέον μεταξὺ τῶν ὀλίγων ἐκείνων χωρῶν τῶν ὁποίων ἡ ἀγορὰ καὶ, ἐξωτερικὴ οἰκονομία ἀναπτύσσουν σαφεῖς ἐνδείξεις σταθερᾶς βελτιώσεως». Καὶ περαιτέρω: «Ἡ Ἑλλὰς σημειοῦται ἐπιτάχυνσις τῆς βιομηχανικῆς παραγωγῆς, ἡ ἑλληνικὴ δραχμὴ ἀπέκτησε ὅσον ἀφορᾷ μόνον νομίσματα διεθνῆ «παρὰ» δηλαδὴ εἶναι τὸ ἑλληνικὸν νόμισμα ἀπὸ τὰ ὀλίγα ἐκεῖνα τὰ ὁποῖα ἀνταλλάσσονται μὲ ἄλλα νομίσματα». Ἐπὶ τῶν σαφεστάτων αὐτῶν ἀποκαλύψεων ἔχει νὰ ἀντιτάξῃ, ἐφόσον ἀντίπαλος τοῦ κ. Καραμανλῆ παράταξις;

ΣΥΓΚΡΙΣΙΣ

Δημοσιογραφικὸν κομμουνιστικὸν ὄργανον τῆς 4—10—61 ἐδημοσίευσεν, ὅτι αἱ ἀποδοχαὶ τῶν Ἑλλήνων ἐργατῶν εἶναι κατώτεραι τῶν ἀποδοχῶν ὡρισμένων δυτικοευρωπαϊκῶν χωρῶν. Ἐν γνωστὸν ὅτι τὸ βιωτικὸν ἐπίπεδον τῆς Δυτικῆς Εὐρώπης τυγχάνει λίαν ὑψηλὸν καὶ διὰ τοῦτο τείνουν σταθερῶς πρὸς τοῦτο νὰ προσπάθειαι τοῦ Ἑλληνικοῦ λαοῦ. Ἐρωτᾶται ὅμως ὁ Ἑλληνικὸς κομμουνισμός; Διατί ἀποκρύπτει νὰ δημοσιεύῃ στοχεῖα ἐργατικῶν ἀποδοχῶν τῶν χωρῶν τοῦ κομμουνιστικοῦ συνασπισμοῦ; Μήπως ἐπειδὴ ἀποδείξει ὅτι αἱ ἐργατικαὶ ἀποδοχαὶ εἶναι πολὺ κατώτεραι τῶν ἀποδοχῶν τῶν χωρῶν τῶν κομμουνιστικῶν χωρῶν εἶναι ἀποτέλεσμα ἀγώνων ἐργατῶν, λαμβανομένων ὑπ' ὄψιν τῶν συνθηκῶν ἐργασίας καὶ ἄλλων ἐλευθερίας ποὺ ἐπικρατεῖ εἰς τὴν Κομμουνιστικὰς Χώρας.

ΕΝΙΟΣ ΚΑΙ ΑΝΩΤΕΡΟΣ

Εἰς ἄλλην στήλην δημοσιεύεται ἀνακοίνωσις τοῦ ἐπιλέκτου πολιτευτοῦ κ. Χρ. Μίχαλου, ἡ ὁποία ἀναφέρει χαρακτηριστικώτατον παράδειγμα ἀνωτέρου πολιτικοῦ ἤθους ἐκ μέρους ἀπάσης προσοχῆς ἐκ μέρους ὅλων τῶν ψηφοφόρων. Ἐπὶ μίαν διετίαν ὁ κ. Μίχαλος περιήχετο τὴν ὑπαίθρον καὶ τὰς πόλεις τοῦ Νομοῦ Ἀχαΐας ἀναπτύσσων τὸ ἔργον τῆς ΕΡΕ, φλεγόμενος μόνον ἀπὸ τὸ πάθος νὰ καταστῇ περισσότερον χρήσιμος καὶ νὰ ὠφελήσῃ τὴν χώραν καὶ τὸν ἄλλης σκοπιᾶς. Τελικῶς ὁ ἄξιος καὶ ἄγνὸς πολιτευτὴς δὲν περιελήφθη εἰς τὸν συνδυασμὸν τῆς Ε.Ρ. Ἀλλὰ ἐνῷ ἦτο φυσικὸν νὰ δοκιμασθῇ πικρίαν τὴν ὁποίαν ὄντως ἐδοκιμάσθη, τὸ συναίσθημα τὸ ὁποῖον ἐπεκράτησεν εἰς τὴν σκέψιν καὶ τὴν καρδίαν του ἦτο τὸ γρανίτωμα τῆς ἀποφασίας του νὰ συνεχίσῃ τοὺς ἀγῶνας του, μέσα εἰς τὴν ἰδίαν ἐθνικὴν παράταξιν καὶ πάντοτε διὰ τὸν ἴδιον σκοπόν: Τὴν νίκην τῆς ΕΡΕ καὶ τὴν νίκην τῆς πατρίδος. Διὰ τὴν ἀνωτερότητά του καὶ τὴν σύνεσίν του ἀποτίθη ὁ κ. Χρ. Μίχαλος εἶναι ἄξιος ἀπολύτου ἐπαίνου. Καὶ πρὸ παντὸς ἀς εἶναι βέβαιος περὶ τούτου: Ὅτι ὅλοι κατανοοῦν πλέον ὅτι διὰ τῆς στάσεώς του ἀπέδειξεν, ὅτι ἡ πολιτικὴ ἀναπτύσσεται εἰς τὴν ὁποίαν πάντοτε ἀναφέρεται, πολλὰ θὰ εἶχε νὰ ὠφεληθῇ ἡ χώρα ἐὰν ἐνεργοτέραν συμμετοχὴν του εἰς τὸ ἔργον τοῦ κ. Καραμανλῆ, ἡ ὁποία, ἂν δὲν κατέστη δυνατὴ αὐτὴν τὴν φορὰν, ὁπωσδήποτε θὰ καταφανῇ εἰς ὅλην της τὴν ἔκτασιν εἰς τὸ μέλλον. Ὁ κ. Μίχαλος ἄς συνεχίσῃ τὰς προσπαθείας του. Ἀπέδειξεν ὅτι εἶναι ἄξιος καὶ χρήσιμος διὰ τὸν τόπον.

ΟΚΤΑΩΡΟΝ

Ἐξ ὅσων γνωρίζομεν, ὑπὸ τῆς Νομαρχίας Ἀχαΐας ἐπίκειται ἡ ἔκδοσις ἀποφάσεως, ἀφορώσης τὸ ὡράριον ἐργασίας τῶν ὑπαλλήλων κρεοπωλείων. Τί ἐπιβάλλεται καὶ τί συμφέρει νὰ γίνῃ δὲν εἶναι τῆς ἁρμοδιότητός μας. Ἐκεῖνο τὸ ὁποῖον μόνον ἔχομεν χρέος νὰ ὑπενθυμίσωμεν πρὸς τὴν ἁρμοδίαν ἐπιτροπὴν εἶναι τοῦτο: Ὅτι οἱ ὑπάλληλοι εἰς ὁλόκληρον τὴν χώραν καὶ εἰς ὁλόκληρον τὴν ὑφήλιον ἐργάζονται ἡμερησίως ΟΚΤΩ ὥρας καὶ ὅτι οἱ ὑπάλληλοι κρεοπωλείων δὲν εἶναι καθόλου ὑπανάπτυκτοι ἢ δοῦλοι, ὥστε νὰ τυγχάνουν εἰδικῆς, εἰς βάρος των μεταχειρίσεως. Ἐργασία ἑνδεκα καὶ δέκα ὡρῶν ἡμερησίως ἐν ἔτει 1961 ἀποτελεῖ ὀπισθοδρόμησιν ἀπαράδεκτον.

Ο ΚΑΡΑΓΚΙΟΖΗΣ

Ἀνεγράφη εἰς τὴν... Κεντρικὴν ὑπόνομον κάποιο δημοσίευμα, διὰ τοῦ ὁποίου ἐπεχειρήθη νὰ παρουσιασθῇ ὁ κ. Καραμανλῆς, χειροδικῶν κατὰ τοῦ γνωστοῦ ἐφοπλιστοῦ κ. Ὠνάσῃ, ἐπειδὴ ὁ δεύτερος ἐξεδήλωσε τάσεις νὰ χρηματοδοτήσῃ, δῆθεν, τὸν προεκλογικὸν ἀγῶνα τῆς Ἑνώσεως Κέντρου. Τὸ δυστύχημα εἶναι, ὄχι βεβαίως, ὅτι διὰ μίαν ἀκόμη φορὰν, τὸ ἔντυπον αὐτὸ ἐχρησιμοποιήθη ὡς δοχεῖον ἀπορριμμάτων καὶ χηδαιοτήτων, αἵτινες μόνον ἀπὸ γραφίδας τεντυμποῖδων θὰ ἠδύναντο νὰ ἀναγραφοῦν, ὅσον κυρίως τὸ ὅτι εὑρέθησαν συμπολῖται διερωτηθέντες καὶ μερικοὶ καὶ ἐρωτῶντες κατὰ πόσον τὸ περιεχόμενον τοῦ ὀχετοῦ εἶχεν ἔστω καὶ ἴχνη ἀληθείας. Ἐν πάσῃ ὅμως περιπτώσει ἀπεκαλύφθη ἤδη, ὅτι αἱ θλασφημίαι καὶ αἱ συκοφαντίαι εἰς ἕνα σκοπὸν ἀπέβλεπον: Νὰ παρουσιάσουν τὴν Ἕνωσιν Κέντρου ὡς δῆθεν στηριζομένην εἰς τὴν κεφαλαισκρατίαν, ἀφοῦ φθάνει εἰς τὸ σημεῖον νὰ βασίζεται εἰς χρήματα τοῦ μεγάλου κεφαλαίου. Φυσικὰ καὶ ἡ ἐναντίον τῆς Ἑνώσεως Κέντρου αὐτὴ συκοφαντικὴ ἐκστρατεία δὲν ἀνταποκρίνεται εἰς τὴν πραγματικότητα, θὰ πρέπει δὲ νὰ γνωρίζουν ἐκεῖνοι, οἱ ὁποῖοι ἀρέσκονται εἰς τὰς ἀναθυμιάσεις, καὶ τὰς ἀναγιγνώσκουν ὅτι ἐν τελευταίᾳ ἀναλύσει, ἀπεσκοπεῖτο ἡ ὑποστήριξις τῆς ΕΔΑ καὶ ὅτι τὸ Κέντρον θὰ ἦτο πολὺ εὐτυχές, ἂν ἐτίθετο ἕνα τέρμα εἰς τὴν ...ὑποστήριξιν τῆς ὁποίας τυγχάνει χωρὶς προφανῶς καὶ ἀπὸ τὸ ἐπιθυμῆ ἐκ μέρους τοῦ ἐντύπου Κατὰ τὰ λοιπὰ θὰ ηὐχόμεθα, ὅπως τὰ ἀναφερόμενα εἰς τὸν κ. Καραμανλῆν ἦσαν ἀληθινά, διότι ὄντως, ἡ Ἑλλὰς δὲν χρειάζεται πρωθυπουργὸν μαμόθρεπτον γνωρίζοντα νὰ παίζῃ πιάνο, ἢ προφέροντα τὸ «ρ» ὡς «γό», ἀλλὰ πρωθυπουργὸν μὲ πυγμὴν, ἱκανὸν νὰ τραβᾷ ἀπὸ τὸν γιακὰ ἢ καὶ ἀπὸ τὰ αὐτί, οἱονδήποτε μὴ ἔχοντα συναίσθησιν τῶν ὑποχρεώσεών του.

ΠΡΟΣ ΤΟΥΣ ΜΑΘΗΤΑΣ

Ἕνας 16ετῆς, εἰς τὸ Χαϊδάρι, ὁ Ε. Μουτζούρης, ὡς ἀναφέρουν τηλεγραφήματα ἐξ Ἀθηνῶν, ἐπιδείξας πραγματικὴν αὐτοθυσίαν ἔσωσε ἐκ βεβαίου θανάτου ἄτομα εὑρισκόμενα εἰς ὑπόγειον οἰνοπωλεῖου, ὅπου σὰ ἀνα-

ΣΥΝΕΧΕΙΑ ΕΙΣ ΤΗΝ 2αν ΣΕΛΙΔΑ

Σκέψεις, κρίσεις καὶ συμπεράσματα

ΕΚΛΟΓΙΚΟΙ ΛΟΓΟΙ ΚΑΙ ΑΝΤΙΛΟΓΟΙ

Ὁ κ. Καραμανλῆς εἶπεν εἰς τὴν Θεσσαλονίκην, ὅτι ὅσοι δὲν θὰ ψηφίσουν ΕΡΕ θὰ πρέπει νὰ δώσουν τὴν ψῆφον των εἰς τὴν Ἕνωσιν Κέντρου καὶ ὄχι εἰς τὴν ΕΔΑ. Ὁ κ. Παπανδρέου δύναται νὰ εἴπῃ μήπως ὅ,τι δήποτε ἀνάλογον; Νομίζομεν ὄχι. Διότι, ἐφ' ὅσον σύνθημα τοῦ Κέντρου εἶναι ἡ συντριβὴ τῆς ΕΡΕ, τὸ λογικώτερον ποὺ θὰ ἠδύνατο νὰ εἴπῃ εἶναι διότι ὁ κ. Καραμανλῆς, χειροδικῶν κατὰ τοῦ γνωστοῦ ἐφοπλιστοῦ κ. Ὠνάσῃ, ἐπειδὴ ὁ δεύτερος ἐξεδήλωσε τάσεις νὰ χρηματοδοτήσῃ, δῆθεν, τὸν προεκλογικὸν ἀγῶνα τῆς Ἑνώσεως Κέντρου. Τὸ δυστύχημα εἶναι, ὄχι βεβαίως, ὅτι διὰ μίαν ἀκόμη φορὰν, τὸ ἔντυπον αὐτὸ ἐχρησιμοποιήθη ὡς δοχεῖον ἀπορριμμάτων καὶ χηδαιοτήτων, αἵτινες μόνον ἀπὸ γραφίδας τεντυμποῖδων θὰ ἠδύναντο νὰ ἀναγραφοῦν, ὅσον κυρίως τὸ ὅτι εὑρέθησαν συμπολῖται διερωτηθέντες καὶ μερικοὶ καὶ ἐρωτῶντες κατὰ πόσον τὸ περιεχόμενον τοῦ ὀχετο