ΑΠΟΣΤΟΛΟΣ ΚΑΡΑΣΠΗΛΙΟΣ

ΥΠΟΨΗΦΙΟΣ ΣΥΝΔΥΑΣΜΟΥ Ε.Ρ.Ε. ΝΟΜΟΥ ΑΧΑΪΑΣ

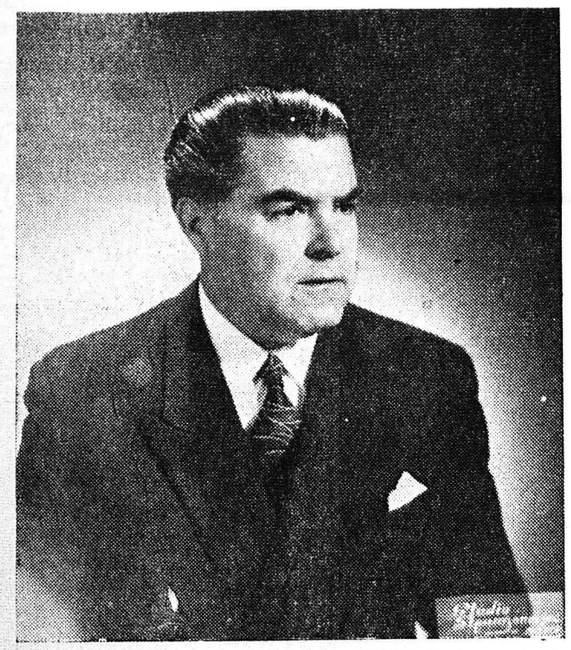

Ὁ ἔγκριτος δικηγόρος Πατρῶν, ὁ σεμνὸς καὶ εἰλικρινὴς συμπολίτης κ. Ἀπόστ. Καρασπήλιος ὅστις καὶ εἰς τὸ παρελθὸν καθ' ὃ διετέλεσε βουλευτὴς ἀνεδείχθη ἀντάξιος τῆς δοθείσης πρὸς αὐτὸν ἐμπιστοσύνης τοῦ λαοῦ. Τελῶν ἐν γνώσει ὅλων τῶν ἐκκρεμούντων ζητημάτων τοῦ Νομοῦ του, φίλος καὶ συμπαραστάτης τῆς λαϊκῆς καὶ ἐργατοϋπαλληλικῆς τάξεως καὶ φανατικὸς ὑποστηρικτὴς τῶν δικαίων της εἶναι ἄξιος σταυροῦ προτιμήσεως τῶν φίλων τῆς ΕΡΕ., βεβαίου ὄντος ὅτι ἐκλεγόμενος, θὰ ἀναλωθῇ μετὰ ζήλου καὶ ἀφοσιώσεως εἰς τὴν ἐπίλυσιν καὶ πραγματοποίησιν ὅλων τῶν ζητημάτων τοῦ Νομοῦ καὶ τῶν ἐκλογέων τῆς περιφερείας του. Ὁμολογουμένως ὁ κάθε ἐκλογεὺς θὰ εὕρῃ εἰς τὸ πρόσωπόν του τὸν εἰλικρινῆ καὶ θετικὸν φίλον.

ΝΙΚΟΣ Ι. ΓΙΑΝΝΑΚΟΠΟΥΛΟΣ

ΔΙΚΗΓΟΡΟΣ

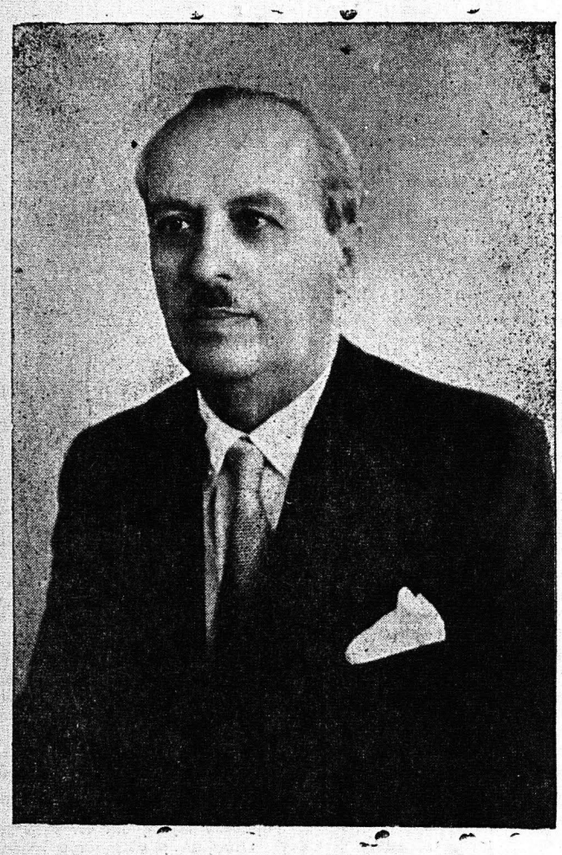

ΥΠΟΨΗΦΙΟΣ ΒΟΥΛΕΥΤΗΣ ΝΟΜΟΥ ΑΧΑΪΑΣ

ΜΟΝΑΔΙΚΟΣ ΕΚΠΡΟΣΩΠΟΣ ΤΟΥ

ΣΠΥΡΟΥ ΜΑΡΚΕΖΙΝΗ

ΕΙΣ ΤΟΝ ΣΥΝΔΥΑΣΜΟΝ

ΕΝΩΣΕΩΣ ΚΕΝΤΡΟΥ - ΚΟΜΜΑΤΟΣ ΠΡΟΟΔΕΥΤΙΚΩΝ

Ἐπαγγελματικὴ καὶ Κοινωνικὴ Δράσις τοῦ κ. Νίκου Ι. Γιαννακοπούλου

1) Δικηγόρος ἀπὸ τοῦ ἔτους 1917 μέχρι σήμερον μὲ μετεκπαίδευσιν ἐν Γερμανίᾳ, γλωσσομαθής.

2) ΠΡΟΕΔΡΟΣ τοῦ Δικηγ. Συλλόγου Πατρῶν ἐπὶ ἑπταετίαν καὶ μέλος τοῦ Διοικητικοῦ Συμβουλίου (Γραμματεὺς καὶ Ταμίας) ἐπὶ δέκα ἑπτὰ ἔτη.

3) Αἱρετὸς ΔΗΜΟΤΙΚΟΣ ΣΥΜΒΟΥΛΟΣ Πατρέων καὶ Γραμματεὺς Δημοτικοῦ Συμβουλίου κατὰ τὴν τετραετίαν (1929—1934).

4) ΔΗΜΑΡΧΟΣ κατὰ τὸ ἔτος 1945.

5) ΓΡΑΜΜΑΤΕΥΣ τῆς Ἐπιτροπῆς Ἀνεγέρσεως τοῦ νέου Ναοῦ Ἁγίου Ἀνδρέου Πατρῶν, ἀπὸ τοῦ ἔτους 1933, συνεχῶς μέχρι σήμερον.

6) ΑΝΤΙΠΡΟΕΔΡΟΣ τῆς Παιδοπόλεως Πατρῶν «ΑΠΟΣΤΟΛΟΣ ΑΝΔΡΕΑΣ». Ὡς τοιοῦτος ὡργάνωσε καὶ διηύθυνε ἀπὸ τῆς συστάσεώς της μέχρι τῆς διαλύσεώς της (ἤτοι ἐπὶ 2½ ἔτη τὴν ἐν λόγῳ Παιδόπολιν εἰς τὴν ὁποίαν εὗρον στοργικὴν περίθαλψιν περὶ τὰ 600 συμμοριόπληκτα παιδιὰ τῆς Ἠπείρου, Μακεδονίας καὶ Θράκης, τυχὼν παρὰ τῆς Ἐπιτροπῆς Ἐράνου Βορείων Ἐπαρχιῶν, ἐξαιρετικῆς μνείας καὶ εὐχαριστιῶν, μετὰ Ἀναμνηστικοῦ Διπλώματος τῆς Α. Μ. τῆς Βασιλίσσης.

7) ΠΡΟΕΔΡΟΣ τοῦ ἐνταῦθα Παραρτήματος τοῦ Πατριωτικοῦ Ἱδρύματος (ΠΙΚΠΑ) ἀπὸ τοῦ Ἰουνίου 1953 μέχρι τοῦ 1955 καὶ Α' Ἀντιπρόεδρος ἐπὶ ἑξαετίαν πρότερον.

8) ΠΡΟΕΔΡΟΣ, τῆς Διοικούσης Ἐπιτροπῆς τοῦ Ἀρσακείου Πατρῶν ἐπὶ πολλὰ ἔτη.

9) Πρόεδρος τοῦ Ἱδρύματος ΣΚΑΓΙΟΠΟΥΛΕΙΟΝ ΟΡΦΑΝΟΤΡΟΦΕΙΟΝ ἀπὸ τοῦ ἔτους 1947 μέχρι σήμερον.

10) Μέλος τῆς Διοικητικῆς Ἐπιτροπῆς τοῦ Ἐθνικοῦ Σκαγιοπουλείου Ἀγροτικοῦ Ὀρφανοτροφείου Ἀρρένων Πατρῶν ἀπὸ 14 ἐτῶν μέχρι σήμερον Κ.Λ.Π. Κ.Λ.Π.

ΠΡΟΣΟΧΗ

1. Εἰς κάθε ψηφοδέλτιον ἕνας μόνον σταυρὸς προτιμήσεως ἐπιτρέπεται.

2. Ὁ κ. Παπανδρέου δὲν ἔχει ἀνάγκην σταυροῦ.

ΜΑΡΚΕΖΙΝΙΚΟΙ

Μὴ ξεχνᾶτε ὅτι ὁ κ. ΜΑΡΚΕΖΙΝΗΣ ἐζήτησε τὸν σταυρὸν προτιμήσεώς Σας ὑπὲρ τοῦ

ΝΙΚΟΥ Ι. ΓΙΑΝΝΑΚΟΠΟΥΛΟΥ

μοναδικοῦ ὑποψηφίου βουλευτοῦ τοῦ Κόμματος Προοδευτικῶν εἰς τὸν συνδυασμὸν τῆς Ἑνώσεως Κέντρου—Προοδευτικῶν.

Ἂς μὴ μᾶς ξεφύγῃ, λοιπόν, οὔτε ἕνας σταυρός:

ΔΙΟΙΚΟΥΣΑ ΕΠΙΤΡΟΠΗ ΚΟΜΜΑΤΟΣ ΠΡΟΟΔΕΥΤΙΚΩΝ

ΠΑΤΡΑΪΚΟΝ ΩΔΕΙΟΝ

Ἀνεγνωρισμένον ὑπὸ τοῦ Κράτους

ΑΓΙΟΥ ΝΙΚΟΛΑΟΥ 67

ΣΧΟΛΑΙ •••

1) ΠΙΑΝΟΥ
2) ΒΙΟΛΙΟΥ
3) ΑΚΚΟΡΝΤΕΟΝ
4) ΕΝΟΡΓΑΝΩΣΕΩΣ, ΑΡΜΟΝΙΑΣ

ΣΧΟΛΑΙ

5) ΜΟΝΩΔΙΑΣ (*τραγοῦδι*)
6) ΒΥΖΑΝΤΙΝΗΣ ΕΚΚΛΗΣΙΑΣΤΙΚΗΣ
7) ΚΑΘΗΓΗΤΩΝ ΩΔΙΚΗΣ
8) ΔΙΕΥΘΥΝΣΕΩΣ ΜΠΑΝΤΑΣ

ΜΑΘΗΜΑΤΑ ΗΡΧΙΣΑΝ ἀπὸ 1ης Ὀκτωβρίου. ΕΓΓΡΑΦΑΙ καθ' ἑκάστην 10—1 π. μ. καὶ 4—9 μ. μ. Τηλέφ. 43—93.

Ο κ. Κ. ΚΑΡΑΜΑΝΛΗΣ ΗΡΧΙΣΕΝ ΗΔΗ ΝΑ ΑΣΧΟΛΕΙΤΑΙ

ΜΕ ΤΑ ΘΕΜΑΤΑ ΑΤΙΝΑ ΘΑ ΑΝΤΙΜΕΤΩΠΙΣΗ ΩΣ ΠΡΩΘΥΠΟΥΡΓΟΣ

ΑΘΗΝΑΙ. Ὁ ἀρχηγὸς τῆς Ε.Ρ.Ε., κ. Κ. Καραμανλῆς ἐπιστρέφει ἐνταῦθα ἐκ τοῦ τελευταίου μέρους τῆς προεκλογικῆς περιοδείας του. Ἐν τῷ μεταξύ, ἀπὸ χθὲς θεωρεῖται ὅτι ἔληξεν οὐσιαστικῶς ὁ προεκλογικὸς ἀγὼν εἰς τὰς ἐπαρχίας καὶ ὅτι ἡ προσοχὴ συγκεντροῦνται εἰς τὰς Ἀθήνας καὶ τὸν Πειραιᾶ, ὅπου κατὰ τὴν παροῦσαν ἑβδομάδα θὰ ὁμιλήσουν ἐκπρόσωποι καὶ τῶν τριῶν παρατάξεων. Ἐν τῷ μεταξύ, ἐπὶ τῇ εἰσόδῳ τῆς χώρας εἰς τὴν τελευταίαν προεκλογικὴν ἑβδομάδα, οἱ ἀντικειμενικώτεροι τῶν πολιτικῶν παρατηρητῶν σημειώνουν τὰ ἑξῆς:

1) Πᾶσαι αἱ ἐνδείξεις πείθουν, ὅτι ἡ ΕΡΕ δὲν ἔχασεν ὀπαδούς. 2) Ἐσημειώθησαν μετατοπίσεις ὀπαδῶν ἐκτῶν κομμάτων τῆς Ε. Κ. πρὸς τὴν ΕΡΕ καὶ ἴσως ἐκ τῆς ΕΔΑ πρὸς Ε. Κ. 3) Ἐπισημένος ἀριθμὸς ὀπαδῶν τῆς ΕΔΑ ἔχει ἐκδηλώσει τάσεις νὰ ψηφίσῃ ὑπὲρ τῆς ΕΡΕ κατόπιν τοῦ ἰσχυροῦ κλονισμοῦ τὸν ὁποῖον ὑπέστη λόγῳ τῆς στάσεως τῆς Σοβ. Ἑνώσεως ἔναντι τῆς Ἑλλάδος καὶ εἰς τὸ θέμα τῶν πυρηνικῶν δοκιμῶν. 4) Ἡ πιθανολογουμένη ἔκβασις τῶν ἐκλογῶν εἶναι ὅτι περὶ τὰ 50% τῶν ψήφων θὰ δοθοῦν εἰς τὴν ΕΡΕ, ἡ ὁποία οὕτω θὰ ἔχῃ τὴν δυνατότητα νὰ σχηματίσῃ αὐτοδύναμον καὶ ἰσχυρὰν Κυβέρνησιν.

Ὁ κ. Καραμανλῆς, εἰς συνομιλίαν του μετὰ φίλων του ἀπεκάλυψεν ὅτι ἀπὸ δεκαημέρου ἀπασχολεῖται μὲ τὰ θέματα τὰ ὁποῖα ἔχει νὰ ἀντιμετωπίσῃ ἀπὸ τῆς προσεχοῦς Δευτέρας, ὡς πρωθυπουργός.

Ἡ Ε. Κ. φαίνεται ὅτι ἐζημιώθη ἰδιαιτέρως κατὰ τὰς ἡμέρας αὐτὰς λόγῳ τῶν συνοδοιπορικῶν ἐκδηλώσεων εἰς τὰς ὁποίας παρεσύρθη, καὶ προεκάλεσε φόβους εἰς τοὺς ὀπαδούς της, οἱ ὁποῖοι δὲν ἔχουν λησμονήσει τὴν ἱστορίαν ἐνίων ἐκ τῶν κομμάτων ποὺ τὴν ἀπαρτίζουν.

Κατὰ πόσον θὰ ἐνταθῇ καὶ ἡ ὀξύτης τῆς ὁποίας ἐδημιούργησεν ὁ κ. Παπανδρέου δὲν δύναται νὰ προβλεφθῇ. Αἱ ὑπάρχουσαι πληροφορίαι, ὅμως, εἶσχει προσωπικὰς ὁδηγίας νὰ προσδίναι ὅτι ὁ κ. Καραμανλῆς ἔχει παράδεται τόνος ἠρεμίας εἰς τὰς ἐκδηλώσεις τῶν ὀπαδῶν του. Προσπάθειαν κατευνασμοῦ φέρεται ἀναλαβὼν καὶ ὁ πρωθυπουργὸς κ. Δόβας.

Ο ΧΘΕΣΙΝΟΣ ΛΟΓΟΣ ΤΟΥ κ. ΠΑΠΑΝΔΡΕΟΥ

ΣΥΝΕΧΕΙΑ ΕΚ ΤΗΣ 1ης Σελίδος

περβάσεις, ποῖαι αἱ καταχρήσεις καὶ τότε θὰ ἐπιβάλωμεν σκληροτάτας κυρώσεις.

Ἐθέσαμεν, χωρὶς νὰ λάβωμεν ἀπάντησιν τὸ ἐρώτημα καὶ τὸ θέτομεν καὶ πάλιν: Ἡ ἀνεργία, ἡ ὑποαπασχόλησις, ἡ μεταναστευσις εἰς τὰς ἡμέρας τῆς ἑξαετίας ἠλαττώθη ἢ ηὐξήθη; Ἀλλὰ ἀφοῦ ἡ ἀνεργία καὶ ἡ ὑποαπασχόλησις ἐπεδεινώθη μὲ ποῖον δικαίωμα ἐμφανίζεται ὁ ἀρχηγὸς τῆς ΕΡΕ καὶ ζητεῖ τὴν ἀνανέωσιν τῆς ἐμπιστοσύνης σας; Ὁ ἀρχηγὸς τῆς ΕΡΕ δὲν θὰ κριθῇ ἀπὸ τὰς ἐπαγγελίας του, ἀλλὰ ἀπὸ τὸ παρελθόν του καὶ τὰ ἔργα του.

Ο ΠΟΛΙΤΙΚΟΣ ΒΙΟΣ

Ἀλλὰ ὑπεστήριξεν ὁ ἀρχηγὸς τῆς ΕΡΕ ὅτι ὑπῆρξε καὶ ἄνοδος τοῦ πολιτικοῦ βίου. Καταγγέλλω τὸν ἀρχηγὸν τῆς ΕΡΕ καὶ τὴν κυβέρνησίν του ὅτι κατέλυσαν τὸ κράτος δικαίου καὶ ἐδημιούργησαν κράτος κομματικόν, κράτος ἀστυνομικόν, κράτος ὁλοκληρωτικόν. Οἱ Ἕλληνες πολῖται διηρέθησαν εἰς φίλους καὶ μὴ φίλους τῆς κυβερνήσεως. Διὰ τοὺς φίλους ὑπῆρχεν ἡ εὔνοια. Διὰ τοὺς ἄλλους ἡ ἄγνοια καὶ ἡ δίωξις. Ὁ ἀρχηγὸς τῆς ΕΡΕ ἐδημιούργησε τὴν παρακμήν, τὴν ἐξαθλίωσιν. Ἡ κρίσις σας θὰ εἶναι ἡ καταδίκη του.

ΤΟ ΠΡΟΓΡΑΜΜΑ ΤΗΣ Ε. Κ.

Καὶ ἔρχομαι εἰς τὰς ἰδικάς μας ἐπαγγελίας. Εἶπεν ὁ ἀρχηγὸς τῆς ΕΡΕ: Ἡμεῖς ἐμφανίζομεν ἔργα. Οἱ ἀντίπαλοί μας ἐμφανίζουν μόνον λόγια. Ἀλλὰ ἀφοῦ ἡμεῖς εὑρισκόμεθα δέκα ἔτη μακρὰν τῆς ἐξουσίας τί ἄλλο θὰ ἠδυνάμεθα νὰ πράξωμεν, ἐκτὸς ἀπὸ ἐπαγγελίας;

Ἡ μεγάλη ἐπαγγελία τῆς Ἑνώσεως Κέντρου ὀνομάζεται Δημοκρατία. Θὰ ἐνδιαφερθῶμεν διὰ τὴν ἴσην μεταχείρησιν τῶν πολιτῶν. Θὰ πραγματοποιήσωμεν κράτος δικαίου. Θὰ ἀποκαταστήσωμεν τὴν ἀληθῆ Δημοκρατίαν. Δὲν θὰ διώκεται τὸ φρόνημα. Θὰ διώκεται μόνον ἡ παράνομος πρᾶξις.

Ἀλλὰ ἡ Ἕνωσις Κέντρου ὑπόσχεται καὶ τὰ ἀναμφισβήτητα δικαιώματα τοῦ ἀνθρώπου, ἤτοι τὸ δικαίωμα τῆς ὑγείας, τῆς ἐργασίας, τῆς στέγης καὶ τῆς παιδείας. Τότε ὑπάρχει Δημοκρατία.

Παρέχομεν τὴν ὑπόσχεσιν, ὅτι τὴν προσεχῆ τετραετίαν θὰ ὀργανώσωμεν τὴν ἀσφάλισιν τῆς ὑγείας ὁλοκλήρου τοῦ ἑλληνικοῦ λαοῦ καὶ θὰ ἀγωνισθῶμεν διὰ νὰ μειωθοῦν ἡ ἀνεργία καὶ ἡ ὑποαπασχόλησις. Εἶπεν ὁ ἀρχηγὸς τῆς ΕΡΕ, ὅτι τὰ ἡμερομίσθια τῶν ἐργατῶν ἐν Ἑλλάδι εἶναι μεγαλύτερα ἀπὸ ἄλλας χώρας. Καὶ ἐθέσαμεν τὸ ἐρώτημα: Ἐὰν πράγματι τοῦτο εἶναι ἀληθές, διατὶ δὲν ἔρχονται οἱ Γερμανοὶ ἐργάται εἰς τὴν Ἑλλάδα;

Θὰ ἐφαρμόσωμεν ἐντὸς τῆς τετραετίας πρόγραμμα λαϊκῆς στέγης. Ἐφ' ὅσον ὑπάρχουν ἄνθρωποι στερούμενοι στέγης, ἄρτου καὶ ἰατροῦ οὐδεὶς δικαιοῦται νὰ εἶναι πλούσιος.

Ἄλλη ὑπόσχεσίς μας, εἶναι ἡ κοινωνικὴ Δημοκρατία. Ἐπίσης θὰ παραχωρήσωμεν τὴν παιδείαν δωρεὰν, διότι ἡ ἐκπαιδευτικὴ ἀναγέννησις εἶναι προϋπόθεσις τῆς ἐθνικῆς ἀναγεννήσεως. Θὰ καταργήσωμεν τὰ ἐκπαιδευτικὰ τέλη καὶ τὰς εἰσφορὰς τῆς Μέσης Παιδείας. Θὰ καταργήσωμεν τὰς προσθέτους ἐπιβαρύνσεις τῶν ἀνωτάτων σχολῶν. Ἡ παιδεία δὲν ἐπιτρέπεται νὰ εἶναι προνόμιον τοῦ πλούτου. Θὰ γενικεύσωμεν τὸν θεσμὸν τῶν ὑποτροφιῶν καὶ θὰ καθιερώσωμεν ὥστε οἱ ἄριστοι τῶν δύο τελευταίων τάξεων τῶν Γυμνασίων νὰ εἰσέρχωνται εἰς τὰς ἀνωτάτας σχολὰς ἄνευ ἐξετάσεων. Θὰ ἱδρύσωμεν καὶ ὑφυπουργεῖον Ἀθλητισμοῦ. Ὁ ἀθλητισμὸς ἐπὶ τῶν ἡμερῶν τῆς ΕΡΕ ὑπῆρξεν ὑπόθεσις κομματική.

ΠΡΟΓΡΑΜΜΑΤΙΣΜΟΣ

Μέχρι τώρα ὑπῆρχε προχειρότης, ἀσυναρτησία, σπατάλη, χαριστικαὶ πράξεις καὶ καταχρήσεις. Ἐπὶ τῶν ἰδικῶν μας ἡμερῶν θὰ γίνῃ ἱεράρχησις τῶν ἀναγκῶν, θὰ δημιουργηθοῦν εὐκαιρίαι ἀπασχολήσεως καὶ πρό παντὸς θὰ ζωογονηθῇ ἡ ἐπαρχία. Ἐπὶ τῶν ἡμερῶν τῆς ΕΡΕ ὑπῆρξε ἐρήμωσις τοῦ χωρίου, μαρασμὸς εἰς τὰς ἐπαρχίας, ἀλητεία εἰς τὰς μεγαλουπόλεις. Ἡμεῖς θὰ καταστήσωμεν τὰς μεγάλας πόλεις κέντρα διοικητικά, οἰκονομικὰ καὶ πνευματικά.

ΔΙΑ ΤΑΣ ΠΑΤΡΑΣ

Καὶ ἐπιθυμῶ τώρα νὰ δώσω διὰ τὴν πόλιν τῶν Πατρῶν ὡρισμένας ὑποσχέσεις. Θὰ ἱκανοποιήσω τὰ δίκαια αἰτήματα τῆς πελοποννησιακῆς πρωτευούσης. Εἰς τὸν ταχύτερον δυνατὸν χρόνον θὰ συμπληρώσωμεν τὸν πλήρη ἐξοπλισμὸν τοῦ λιμένος. Θὰ δώσωμεν ἕνα τέλος εἰς τὸ τέλμα τοῦ Κρατικοῦ Νοσοκομείου καὶ τοῦ Ἐθνικοῦ Σταδίου τῶν Πατρῶν. Καὶ παρέχω καὶ μίαν ἄλλην ὑπόσχεσιν ἡ ὁποία καὶ ἐμὲ συγκινεῖ ἰδιαιτέρως: Εἰς Πάτρας θὰ ἱδρύσωμεν τὸ 3ον Πανεπιστήμιον.

Θὰ ὁλοκληρώσωμεν ἐπίσης τὴν ὁδὸν 111 ἡ ὁποία εἶναι ἀπαραίτητος διὰ τὴν οἰκονομικὴν ζωὴν τῆς πόλεως καὶ τῆς ὑπαίθρου.

ΑΙ ΑΛΛΑΙ ΤΑΞΕΙΣ

Εἰς τοὺς ἐργαζομένους δίδω τὴν ὑπόσχεσιν ὅτι ἡ ἀμοιβὴ τῆς ἐργασίας θὰ ἀκολουθῇ τὸν ρυθμὸν τοῦ αὐξανομένου ἐθνικοῦ εἰσοδήματος. Οἱ ἐπαγγελματίαι, οἱ βιοτέχναι, οἱ ἔμποροι καταθλίβονται ἀπὸ τὴν βαρυτάτην φορολογίαν καὶ τὴν ἀνεπαρκῆ πιστοδότησιν. Ἡ φορολογικὴ ἱκανότης τοῦ λαοῦ ὑπερβᾶσα τὸ 25%, ἐξηντλήθη. Θὰ ἀνακουφίσωμεν τὰς μικρὰς καὶ μεσαίας τάξεις. Θὰ ἀπαλλάξωμεν ἀπὸ τὴν φορολογίαν τὴν μικρὰν ἰδιοκτησίαν. Θὰ αὐξήσωμεν τὸ ἐλάχιστον ὅριον ἀφορολογήτου καὶ θὰ πατάξωμεν ἀμειλίκτως τὴν φοροδιαφυγήν.

ΟΙ ΑΓΡΟΤΑΙ

Ἀκολούθως ὁ κ. Παπανδρέου εἶπεν ὅτι ἡ Ἕνωσις Κέντρου θὰ δώσῃ προτεραιότητα εἰς τὰ αἰτήματα τῶν ἀγροτῶν, διότι εἶναι περισσότεροι καὶ πάσχουν περισσότερον, πρὸς τοῦτο δὲ οἱ κάτοικοι τῶν πόλεων πρέπει νὰ ὑποβληθοῦν εἰς ὡρισμένας θυσίας: Ἡ αὔξησις τῆς παραγωγῆς δὲν ἀρκεῖ. Θὰ μεριμνήσωμεν διὰ τὴν αὔξησιν τῆς καταναλώσεως, διὰ τὴν τῆς οἰκοσίτου κτηνοτροφίας. Θὰ ρυθμίσωμεν τὸ θέμα τῶν ἀγροτικῶν χρεῶν, ὥστε νὰ ἀποδοθοῦν ταῦτα κλιμακωτὰ καὶ ἀνέτως. Ὅταν ὡμίλησα τὸ 1958 διὰ τὰς ἀγροτικὰς συντάξεις ἐχαρακτηρίσθην ὡς δημαγωγός. Ἀλλὰ ἐπάλαιψα εἰς τὴν Βουλὴν μὲ ὅλην τὴν δύναμιν τῆς ψυχῆς μου καὶ τὰς ὑπέβαλα καὶ σήμερον αἱ ἀγροτικαὶ συντάξεις εἶναι θεσμός. Ἀλλὰ ὡς ἐφηρμόσθη ἀποτελεῖ παραμόρφωσιν τοῦ ἰδικοῦ μου σχεδίου. Τὸ ἰδικόν μου σχέδιον προβλέπει χορήγησιν συντάξεων ὄχι 200 ἀλλὰ 300 δραχμῶν καὶ χωρὶς καμμίαν ἐπιβάρυνσιν. Σήμερον ζητοῦνται ἀπὸ τοὺς ἀγρότας περισσότερα ἀπὸ ὅσα θὰ λάβουν.

ΑΙ ΠΟΛΙΤΙΚΑΙ ΠΑΡΑΤΑΞΕΙΣ

Ἀκολούθως ὁ κ. Παπανδρέου ἀπευθυνόμενος πρὸς τοὺς ψηφοφόρους ἐπανέλαβεν ὅσα καὶ εἰς τὸ πρόσφατον παρελθὸν εἶπεν. Ὅτι δηλαδὴ ἐπετεύχθη ἡ ἕνωσις, ὅτι οἱ δυσαρεστημένοι ὀπαδοὶ τῆς ΕΡΕ δύνανται νὰ ψηφίσουν τώρα Ἕνωσιν Κέντρου καὶ ὅτι ὅσον ἀφορᾷ τὴν ἀριστερὰν, μὲ τοὺς μὲν κομμουνιστὰς δὲν χωρεῖ συζήτησις διότι μὲ αὐτοὺς μᾶς χωρίζει τὸ μεγάλο θέμα τῆς ἐλευθερίας, ὅσον ἀφορᾷ δὲ τοὺς διαμαρτυρωμένους ἀριστερούς, ὅτι πρέπει καὶ αὐτοὶ νὰ ψηφίσουν τὸ Κέντρον διότι ἡ ἀριστερὰ οὔτε ὡς ἀντιπολίτευσις εἶναι χρήσιμος ἀλλὰ καὶ κυβέρνησις ἀποκλείεται νὰ γίνῃ, διότι εἰς τὴν περίπτωσιν αὐτὴν θὰ ἐκηρύσσετο δικτατορία ἢ τῆς Δεξιᾶς ἢ τῆς Ἀριστερᾶς. Μόνον ἡ Δημοκρατία δὲν θὰ ἐφηρμόζετο. Ὅσοι δὲν σκέπτονται ἔτσι ἔχουν κάμη λάθος εἰς τὴν διεύθυνσιν.

Συνεχίζων ὁ κ. Παπανδέου ἐκάλεσε τὴν ἑλληνικὴν νεολαίαν νὰ στρατευθῇ ὑπὸ τὴν σημαίαν τῆς Ἑνώσεως Κέντρου καὶ κατέληξεν ὡς ἑξῆς:

Μᾶς κατηγοροῦν ὅτι συνοδοιποροῦμεν μὲ τὴν ΕΡΕ, ἢ μὲ τὴν ΕΔΑ. Ἀπαντῶμεν. Συνοδοιποροῦμεν μόνον μὲ τὸ Ἔθνος καὶ τὴν Δημοκρατίαν. Καὶ στηριζόμεθα εἰς τὴν μεγάλην πλειοψηφίαν τοῦ ἑλληνικοῦ λαοῦ διὰ νὰ δημιουργήσωμεν αὐτοδύναμον κυβέρνησιν, ἡ ὁποία θὰ ὁδηγήσῃ τὴν χώραν εἰς τὴν ἀληθῆ ἀναγέννησιν.

Μὲ αὐτὴν τὴν πεποίθησιν, πολῖται τῶν Πατρῶν, πολῖται τῆς Ἑλλάδος βαζίζομεν εἰς τὸν ἀγῶνα. Μὲ αὐτὴν τὴν πεποίθησιν σᾶς ἐκφράζω τὴν εὐγνωμοσύνην μου διὰ τὴν ἐνθουσιώδη ὑποδοχήν, ἡ ὁποία δὲν ἔχει προηγούμενον εἰς τὴν πολιτικὴν ἱστορίαν τῆς πόλεως καὶ σᾶς καλῶ νὰ ἀναφωνήσωμεν «Ζήτω ὁ λαὸς τῶν Πατρῶν, Ζήτω ὁ Ἑλληνικὸς λαός, Ζήτω ἡ Κυβέρνησις τῆς Ἑνώσεως Κέντρου.

Η ΕΝΤΥΠΩΣΙΣ

Μεταξὺ τῶν κατοίκων τῆς πόλεως ἐνεποίησεν ἐντύπωσιν τὸ γεγονός, ὅτι ὁ κ. Παπανδρέου, ναὶ μὲν ἔδωσεν ὑποσχέσεις περὶ καταργήσεως τοῦ 3% τῆς ἀγροτικῆς φορολογίας, περὶ δωρεὰν παιδείας μειώσεως τοῦ ἀφορολογήτου ὁρίου, καταργήσεων πολλῶν εἰσφορῶν, περὶ μειώσεως τῆς φορολογίας κ.λ.π. κ.λ.π., ἀλλὰ δὲν ἀνέφερεν πόθεν θὰ ἐξευρεθοῦν χρήματα διὰ νὰ καλυφθοῦν πάντα ταῦτα. Ὅθεν ἀναμένεται, ὅτι ὁ κ. Παπανδρέου θὰ ἐξηγήσῃ τοῦτο εἰς προσεχῆ ὁμιλίαν του.

Ὁ κ. Παπανδρέου χθὲς κατέλυσεν εἰς τὴν οἰκίαν τοῦ συμπολίτου κ. Γ. Σαράντη, σήμερον δὲ τὴν πρωΐαν ἀνα χωρεῖ εἰς Ἄρταν, Ἀμφιλοχίαν κ.λ.π. ὅπου καὶ θὰ ὁμιλήσῃ.

Ο κ. ΚΑΝΕΛΛΟΠΟΥΛΟΣ ΔΕΚΤΟΣ

ΜΕ ΘΕΡΜΑΣ ΕΚΔΗΛΩΣΕΙΣ ΕΙΣ ΑΜΦΙΣΣΑΝ

ΑΜΦΙΣΣΑ. 23. Προερχόμενος ἐξ Ἀθηνῶν ἀφίχθη χθὲς τὴν 7.30 ἐσπερινὴν εἰς τὴν πόλιν μας ὁ τέως ἀντιπρόεδρος τῆς Κυβερνήσεως κ. Παν. Κανελλόπουλος, ὅστις ὡμίλησεν ἐνώπιον ὀγκωδεστάτης καὶ παλλομένης ἀπὸ ἐνθουσιασμὸν συγκεντρώσεως.

Τὸν κ. Κανελλόπουλον, ὑπεδέχθησαν εἰς τὴν εἴσοδον τῆς πόλεως οἱ ὑποψήφιοι βουλευταὶ τῆς ΕΡΕ τῆς περιοχῆς καὶ πλῆθος κόσμου. Οἱ κάτοικοι τῆς Ἀμφίσσης ἐξεδήλωσαν διὰ μίαν φορὰν ἀκόμη τὴν προτίμησίν των εἰς τὸν ἀρχηγὸν τῆς ΕΡΕ κ. Κωνστ. Καραμανλῆν καὶ τὸ πρόγραμα τοῦ κόμματος.

Ὁ κ. Κανελλόπουλος, ὅστις ἐπραγματοποίησε τὴν χθεσινὴν περιοδείαν ἀ.ὰ τὴν Βοιωτίαν ἐκπροσωπῶν τὸν ἀρχηγὸν τῆς ΕΡΕ ἠναγκάσθη ὑπὸ πλήθους κόσμου μὲ ἐπικεφαλῆς τὸν τέως ὑπουργὸν κ. Κονίτσαν εἰς τὴν εἴσοδον τῆς κωμοπόλεως Ἅγιος Γεώργιος νὰ σταθμεύσῃ καὶ νὰ ἐκφωνήσῃ λόγον ἐνώπιον ἐνθουσιώδους συγκεντρώσεως.

Ἐν συνεχείᾳ ὁ κ. Κανελλόπουλος ὡμίλησεν ἐνώπιον 3.000 ἀτόμων εἰς τὴν Ἀράχωβαν.

Ἡ περαιτέρω διαδρομὴ τοῦ κ. Κανελλοπούλου πρὸς Ἄμφισσαν ἔλαβε τὴν μορφὴν θριάμβου καὶ συγκινητικῶν ἐκδηλώσεων ὑπὲρ τῆς ΕΡΕ.

Ἐκ τῆς Ἀμφίσσης ὁ κ. Κανελλόπουλος ἀνεχώρησεν εὐθὺς μετὰ τὸν λόγον του διὰ Πάτρας.

Ὁ κ. Κανελλόπουλος ἔφθασεν εἰς τὴν πόλιν μας τὰς πρώτας πρωϊνὰς ὥρας.

ΚΟΙΝΩΝΙΚΑ

ΕΙΣ ΜΝΗΜΗΝ

Ἡ οἰκογένεια Ξεν. Παπαευθυμίου κατέθεσε δρχ. 100 ὑπὲρ τοῦ Φιλοπτώχου Ταμείου Ι. Ν. Ἁγ. Βαρβάρας εἰς μνήμην Α. Δεκῆ.

.....

Ὁ ὑποψήφιος Βουλευτὴς τοῦ Κόμματος Προοδευτικῶν (ΜΑΡΚΕΖΙΝΗ) εἰς τὸν συνδυασμὸν τοῦ Κέντρου δικηγόρος κ. ΝΙΚΟΣ Ι. ΓΙΑΝΝΑΚΟΠΟΥΛΟΣ δέχεται καθημερινῶς τοὺς φίλους του εἰς τὸ Γραφεῖον του (Φιλοποίμενος 39).

ΓΝΩΣΤΟΠΟΙΗΣΙΣ ΓΑΜΟΥ

Γνωστοποιεῖται συμφώνως τῷ ἄρθρῳ 1369 τοῦ Α. Κ. ὅτι ὁ Γεώργιος Ξανθόπουλος τοῦ Κυριάκου καὶ τῆς Παρδένας τὸ γένος Χριστοφορίδου γεννηθεὶς εἰς Τασκὲν Ρωσσίας καὶ κατοικῶν εἰς Πάτρας καὶ ἡ Μαίρη Τακίδου τοῦ Ἀριστείδου καὶ τῆς Παναγιώτας τὸ γένος Μακρίδου, γεννηθεῖσα εἰς Καύκασον Ρωσσίας καὶ κατοικοῦσα εἰς Πάτρας μέλλουν νὰ ἔλθουν εἰς γάμον τελεσθησόμενον εἰς Πάτρας.

.....

ΕΝΟΙΚΙΑΖΟΝΤΑΙ εἰς κεντρικωτάτην ἀνώγειον παλαιὰν οἰκίαν δωμάτια πρὸς 150 — 250 δρχ. Κορίνθου 205 — Ζαΐμη. Πληροφορίαι κάτωθι Γαλακτοπωλείου.

ΕΝΟΙΚΙΑΖΕΤΑΙ διαμέρισμα μεσημέριον ἐκ δύο δωματίων καὶ θεράντας δι' οἰκογένειαν ἢ γραφεῖα, εἰς κεντρικὴν θέσιν. Πληροφορίαι Κανακάρη 131.

.....

ΥΛΙΚΑ κατεδαφίσεως πωλοῦνται ἤτοι τοῦβλα, πέτρες κουφώματα, ξυλεία καὶ διάφορα ἄλλα ὑλικά. Μαιζῶνος 94 Πλατεῖα Γεωργίου Α' πρώην ἐκπαιδευτήριον «Τρεῖς Ἱεράρχαι». Ἐπίσης καὶ ἕνα τζάκι.

ΑΝΑΚΟΙΝΩΣΙΣ

Ο ΜΕΓΑΛΥΤΕΡΟΣ ΕΝ ΕΛΛΑΔΙ ΕΙΣΑΓΩΓΙΚΟΣ ΟΙΚΟΣ ΚΑΤΕΨΥΓΜΕΝΩΝ ΚΑΙ ΝΩΠΩΝ ΚΡΕΑΤΩΝ

ΣΤΑΥΡΟΣ ΤΖΩΝΗΣ & ΣΙΑ ΓΕΝΙΚΟ