ΙΔΡΥΤΗΣ: ΑΝΔΡΕΑΣ ΒΡΗΣ

ΓΡΑΦΕΙΑ—ΤΥΠΟΓΡΑΦΕΙΑ
ΟΔΟΣ ΓΕΡΟΚΩΣΤΟΠΟΥΛΟΥ 30

ΑΡΙΘΜΟΣ ΤΗΛΕΦΩΝΟΥ 23—84

ΤΙΜΗ ΦΥΛΛΟΥ δραχμαί 1.50

ΕΘΝΙΚΟΣ ΚΗΡΥΞ

ΠΟΛΙΤΙΚΗ ΚΑΙ ΕΙΔΗΣΕΟΓΡΑΦΙΚΗ ΕΦΗΜΕΡΙΣ ΠΑΤΡΩΝ

ΔΕΥΤΕΡΑ
30 ΟΚΤΩΒΡΙΟΥ 1961
Ἀνατολὴ Ἡλίου 6,50 Δύσις 5,26
Ζηνοβίου καὶ Ζηνοβίας μ.

Ἔτος 27ον. Ἀριθμὸς φύλλου 1819
ΠΕΡΙΟΔΟΣ ΔΕΥΤΕΡΑ

ΠΕΡΙΛΑΜΠΡΟΝ ΝΙΚΗΝ ΚΑΤΗΓΑΓΕ ΧΘΕΣ Ο ΕΛΛΗΝΙΚΟΣ ΛΑΟΣ

Η Ε.Ρ.Ε. ΕΞΗΣΦΑΛΙΣΕ ΤΗΝ ΑΠΟΛΥΤΟΝ ΠΛΕΙΟΨΗΦΙΑΝ

Η ΕΝΩΣΙΣ ΚΕΝΤΡΟΥ ΜΟΛΙΣ ΚΑΤΩΡΘΩΣΕ ΝΑ ΦΘΑΣΗ ΕΙΣ ΠΟΣΟΣΤΟΝ 34,7(0)0

Η ΕΔΑ ΣΥΝΕΤΡΙΒΗ. ΕΧΑΣΕ ΤΟ 10(0)0 ΤΗΣ ΔΥΝΑΜΕΩΣ ΤΗΣ

ΑΘΗΝΑΙ. Περιφανῆ νίκην ἐπέτυχε κατὰ τὰς χθεσινὰς ἐκλογὰς εἰς ὁλόκληρον τὴν Ἑλλάδα ἡ Ἐθνικὴ Ριζοσπαστικὴ Ἕνωσις μὲ τὸν κ. Κωνσταντῖνον Καραμανλῆ, τὸ ὄνομα τοῦ ὁποίου δι' ὅλα τὰ διεθνῆ πρακτορεῖα ἀ-φήρουν ἀπὸ τοῦ μεσονυκτίου χθὲς διὰ τὰ εἰδησεογραφικὰ των δελτία, ὡς τοῦ μεγαλυτέρου πολιτικοῦ ἡγέτου τῆς Ἑλλάδος, ἀλλὰ καὶ ἑνὸς ἐκ τῶν σπουδαιοτέρων ἡγετῶν τῆς Δύσεως. Ἀξίζει νὰ σημειωθῇ ὅλως ἰδιαιτέρως, ὅτι τόσον τὸ Ρώϋτερ ὅσον καὶ τὸ Γαλλικὸν Πρακτορεῖον εἰδήσεων μεταδίδουν τὴν περιφανῆ νίκην τοῦ κ. Καραμανλῆ, τονίζοντα ὅτι αὐτὸ ἐπετεύχθη καθ' ἣν στιγμὴν ὁ Ἀντενάουερ εἰς τὴν Δυτικὴν Γερμανίαν, ἐνῶ ταυτοχρόνως εἰς τὴν Νορβηγίαν, οὐδὲν κόμμα ἐξησφάλισε πλειοψηφίαν μὲ ἀποτέλεσμα νὰ παραμένῃ ἀνάγκη μιᾶς ἐπισφαλοῦς κυβερνητικῆς συνασπισμοῦ. Ἀντιθέτως ἡ Ε.Ρ.Ε. εἰς τὴν Ἑλλάδα, ὄχι μόνον ἐνίκησε κατηφιαίνει, ἔναντι σκληροτραχήλων ἀντιπάλων, ἀλλὰ καὶ ἐπέτυχε νὰ αὐξήσῃ τὴν δύναμίν της εἰς τὸ 50% τῶν ψήφων τὸ ὁποῖον σημαίνει ἐξησφάλισιν 170 περίπου ἑδρῶν, ἐξασφάλισιν τῆς πολιτικῆς σταθερότητος καὶ ἐξασφάλισιν τῆς οἰκονομικῆς καὶ νομισματικῆς σταθερότητος τῆς ἐσωτερικῆς γαλήνης.

Ἰδιαιτέραν ἐντύπωσιν προκαλεῖ ὁ ἐκπατρισμὸς τῆς ΠΑΜΕ, δηλαδὴ τῆς ΕΔΑ, ἡ ὁποία ἔχασε τὸ 10% τῆς δυνάμεώς της, ἀνερχομένη μέχρι τῆς προχθὲς εἰς 24,5% καὶ ἡ ὁποία, ἐπειδὴ δὲν εἰσέρχεται οὔτε καὶ εἰς τὴν Β΄ κατανομὴν διότι ἔπρεπε νὰ συγκεντρώσῃ τὸ 25% τῶν ψήφων, δὲν πρόκειται νὰ ἐξασφαλίσῃ πλέον τῶν 20—22 ἑδρῶν. Ταυτοχρόνως ἡ Ἕνωσις Κέντρου καὶ Κόμματος Προοδευτικῶν ὑπὸ τοὺς κ. κ. Παπανδρέου καὶ Μαρκεζίνην κερδίζουσα 97 περίπου ἕδρας ἐκ τῆς Α΄ κατανομῆς καὶ ἑτέρας 7 ἀπὸ τὴν Β΄ κατανομὴν ὡς ὑπολογίζεται θὰ ἐξασφαλίσῃ τελικῶς 104 ἕδρας καὶ οὕτω θὰ καταλάβῃ κατὰ τὴν νέαν τετραετίαν τὴν θέσιν τῆς ἀξιωματικῆς Ἀντιπολιτεύσεως, τὴν ὁποίαν μέχρι τοῦδε κατεῖχεν ἡ ΕΔΑ.

Δέον νὰ σημειωθῇ ὅτι τὸ ποσοστὸν τῶν 49,6% τὸ ὁποῖον ἐξησφάλισεν ἡ ΕΡΕ θὰ ἀνέλθῃ ἐνδεχομένως εἰς 51% ἢ καὶ 52% ὅταν θὰ γνωσθοῦν τὰ ἀποτελέσματα καὶ τῆς ψηφοφορίας τῶν στρατιωτικῶν καὶ δημοσίων ὑπαλλήλων, ὁπότε δὲν ἀποκλείεται ἡ δύναμις τῆς ΕΡΕ εἰς βουλευτὰς νὰ ὑπερβῇ τοὺς 170 καὶ νὰ προσεγγίσῃ τοὺς 175 ἢ καὶ περισσοτέρους.

Ὁπωσδήποτε τονίζουν οἱ ἔγκυροι καὶ σοβαροὶ πολιτικοὶ κύκλοι ἡ νίκη τὴν ὁποίαν κατήγαγεν ὁ κ. Καραμανλῆς δὲν ἔγκειται μόνον εἰς τὸ ὅτι ἐπέτυχε νὰ αὐξήσῃ τὸ ποσοστὸν τῶν ψήφων τῆς ΕΡΕ ἀπὸ 43% περίπου εἰς 50%, ἀλλὰ τὸ σημαντικώτερον καὶ νὰ μειώσῃ τὴν δύναμιν τῆς κομμουνιστικῆς ΕΔΑ ἀπὸ 24,5% εἰς 14,5%. Τοῦτο δὲ ἀποτελεῖ ἀπάντησιν εἰς τοὺς ἡγέτας τοῦ Κέντρου, οἱ ὁποῖοι κατηγόρουν τὸν κ. Καραμανλῆν, ὅτι διὰ τῆς πολιτικῆς του ηὔξησε τὴν δύναμιν τῆς ΕΔΑ ἀπὸ 13% εἰς 24%. Ἤδη, αἱ ἑλληνικαὶ κάλπαι ἀπέδειξαν, ὅτι ἡ αὔξησις ἐκείνη τῆς ΕΔΑ ὠφείλετο εἰς τὴν συνεργασίαν τοῦ Κέντρου μὲ τὴν ΕΔΑ, καὶ ὅτι τὴν δύναμίν της ὁ κ. Καραμανλῆς καὶ πάλιν τὴν κατεβίβασεν εἰς τὸ 14% καὶ θὰ τὴν μειώσῃ περαιτέρω ἐντὸς τῆς ἀρχομένης τετραετίας.

Εἰς τοὺς πολιτικοὺς κύκλους ἐν τῷ μεταξὺ προεκάλεσεν εὐχάριστον ἔκπληξιν, ὅτι ἡ ΕΡΕ ἐπέτυχε νὰ αὐξήσῃ τὴν δύναμίν της ἀκόμη καὶ εἰς περιοχὰς ὅπου ἡ ΕΔΑ παρουσιάζετο πανίσχυρος.

Οὕτω ἡ ΕΔΑ παρουσιάζεται αἰσθητῶς μειωμένη, μεταξὺ ἄλλων εἰς τὰς περιφερείας Θεσσαλονίκης, Αἰτωλοακαρνανίας, ὅπου οὐδεὶς ἀριστερὸς ἐκλέγεται, εἰς Ἀχαΐαν, ὅπου ἡ δύναμις τῆς ΕΡΕ παρουσιάζεται ηὐξημένη, εἰς τὴν Κέρκυραν, εἰς τὴν Λευκάδα, ὅπου ἦδη ἐξελέγη ὁ ὑποψήφιος τῆς ΕΡΕ κ. Ἀθενίτης, εἰς τὴν Κορινθίαν, ὅπου οὐδεὶς ὑποψήφιος τῆς ΕΔΑ ἐκλέγεται, εἰς τὰς Κυκλάδας, ἀκόμη δὲ καὶ εἰς αὐτὴν τὴν Μυτιλήνην, τὴν Καβάλαν καὶ τὸν Νομὸν Μαγνησίας.

Ὑπὸ τῶν ἰδίων κύκλων δίδεται εἰς τὰ ἀνωτέρω ἡ κάτωθι ἐξήγησις:

Οἱ παλαιοὶ ψηφοφόροι τῆς ΕΔΑ κατ' ἀέναν μικρὸν ποσοστὸν διέρρευσαν πρὸς τὴν ΕΡΕ, τὸ μεγαλύτερον δὲ πρὸς τὸ Κέντρον. Ταυτοχρόνως ὅμως ἕνα πολὺ μεγαλύτερον ποσοστὸν ψηφοφόρων, μὴ ἔχον ἐμπιστοσύνην εἰς τὸ ἄρραγὲς τῆς ἑνότητος τῶν ἡγετῶν τοῦ Κέντρου, καὶ μὴ δίδων πίστην εἰς τὰς ὑπιθάνους ὑποσχέσεις αὐτῶν, διέρρευσε πρὸς τὴν ΕΡΕ, ὡς μόνην ἱκανὴν νὰ ἐξασφαλίσῃ τὴν συνέχισιν τῆς προόδου τῆς χώρας.

Δέον νὰ σημειωθῇ ἐπίσης, ὅτι αἱ χθεσιναὶ ἐκλογαὶ διεξήχθησαν ὡς ἀνεκοίνωσε τὸ ὑπουργεῖον Ἐσωτερικῶν τῆς ὑπηρεσιακῆς Κυβερνήσεως μὲ ἀπόλυτον τάξιν καὶ ἡσυχίαν καὶ ὅτι οὐδὲν ἐπεισόδιον ἀνεφέρθη ἐξ οἱασδήποτε περιοχῆς τῆς χώρας. Πάντα ταῦτα, ἐννοεῖται ἔρχονται εἰς πλήρη διάψευσιν τῶν ἰσχυρισμῶν τῆς ΕΔΑ, δυστυχῶς δὲ καὶ τοῦ Κέντρου, ὅτι δῆθεν ἐπεκράτει κατὰ τὴν προεκλογικὴν περίοδον τρομοκρατία καὶ βία.

ΑΘΗΝΑΙ τὴν 10ην μ. μ. ἀνεκοινώθησαν τὰ κάτωθι συνολικὰ ἀποτελέσματα εἰς 7433 τμήματα ἐπὶ συνόλου 9753.

Ἐγγεγραμμένοι	3.881.008
Ἐψήφισαν	3.178.428
Ἔγκυρα	3.165.436

ΕΡΕ 1.572.333 ἤτοι 49,6%, Κέντρον 1.100 741 ἤτοι 34,7%, Π. Α. Μ. Ε. 463.868 ἤτοι 14,6%, Ἀνεξάρτητοι 28.306' ἤτοι 0,9%, Ἀποχὴ 18,2%, Στρατιωτικοὶ ἐγγεγραμμένοι 143,569, ἐψήφισαν 113.963.

Η ΕΠΙΤΥΧΙΑ ΤΟΥ κ. ΝΙΚ. ΠΑΤΡΩΝΗ

Ἰδιαιτέραν ἔκπληξιν προεκάλεσε μεταξὺ τῶν ψηφοφόρων τῶν Πατρῶν καὶ γενικώτερον τοῦ Νομοῦ Ἀχαΐας τὸ γεγονός, ὅτι ὁ ἀνεξάρτητος ὑποψήφιος κ. Πατρώνης ἐπὶ 290 τμημάτων ἐπέτυχε νὰ ἐξασφαλίσῃ 1464 ψήφους, ὅπερ σημαίνει, ὅτι θὰ ἐπιτύχῃ τελικῶς ἄνω τῶν 1500 ψήφων. Ὁ ἀριθμὸς αὐτὸς θεωρεῖται σημαντικὸς ἂν ληφθῇ ὑπ' ὄψιν ὅτι ὁ κ. Πατρώνης ἠγωνίσθη μεταξὺ γιγάντων.

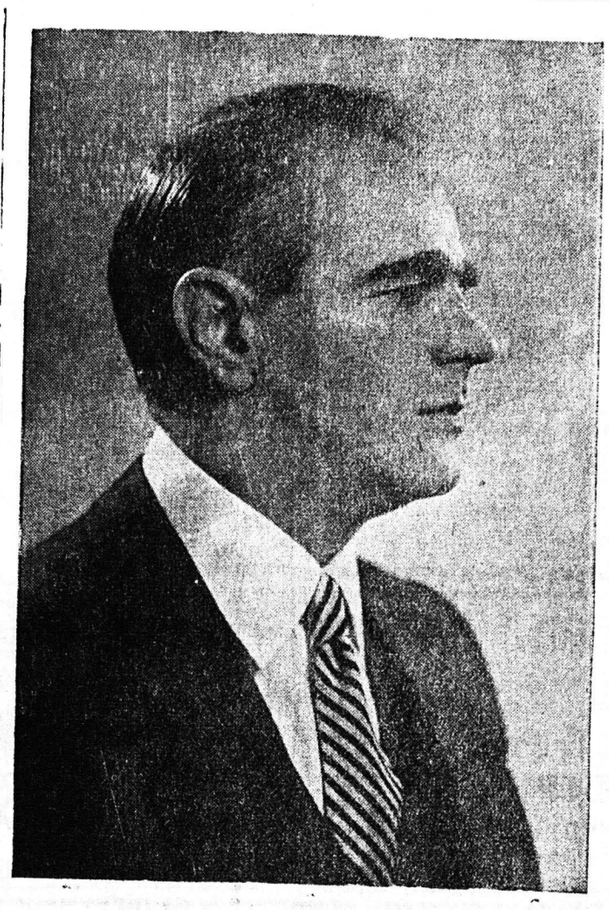

Ο Κ. ΚΑΡΑΜΑΝΛΗΣ

ΠΕΡΙ ΤΑ ΓΕΓΟΝΟΤΑ

ΠΕΡΙ ΕΚΔΗΛΩΣΕΩΝ

Ἔστω καὶ μετεκλογικῶς, θὰ συστήσωμεν εἰς τὴν αὐτοδιαφημιζομένην ὡς «ἔργανον τῆς ἰδυνούσης τάξεως τῶν Ἀθηνῶν» τὴν γνωστὴν διὰ τὴν... σοβαρότητά της «Ἑστίαν» ὅτι θὰ πρέπει νὰ προσέχῃ πολὺ ὅταν προβαίνει εἰς χαρακτηρισμοὺς τῶν κατοίκων τῶν Πατρῶν. Διότι, ἂν ἐπρόσεχε, δὲν θὰ ἔγραφεν, ὅτι «οἱ Πατρινοὶ κατὰ μίαν συγκέντρωσιν εἰς τὴν Πλατεῖαν Γεωργίου προέβησαν εἰς[ΠΡΩΤΟΦΑΝΕΙΣ ἐκδηλώσεις». Ἂς μάθῃ δὲ ἡ... αὐτὸ δηλητηριαζομένη, ὅτι οἱ Πατρινοὶ οὐδέποτε εἰς τὸ παρελθόν, καὶ οὔτε καὶ τώρα προέβησαν εἰς οἱασδήποτε «πρωτοφανεῖς ἐκδηλώσεις». Ὅσον ἀφορᾷ δὲ τὰς φωνὰς ποὺ ἤκουσε καὶ τὴν προ ἐλευσίν των δὲν ἔχει παρὰ νὰ ἀπευθυνθῇ εἰς τὰ ΚΤΕΛ. Ἐκεῖθεν θὰ λάβῃ μερικὰς πληροφορίας περὶ τοῦ ποῖος ἐκραύγαζεν εἰς τὴν πλατεῖαν ὥστε ἀλλοθῶς ὁμολογοῦμεν νὰ προβάλλεται, κατὰ κάποιον τρόπον ἡ σοβαρότης καὶ ἡ ἀξιοπρέπεια τῶν Πατρινῶν.

ΒΙΤΡΙΝΑΙ

Παρατηρεῖται, ὅτι κατὰ τὰς ἑσπερινὰς ὥρας καθ' ἃς ἡ κυκλοφορία πεζῶν δὲν ἔχει διακοπεῖ, αἱ βιτρῖναι πολλῶν κεντρικῶν καταστημάτων εἶναι κλεισταὶ καὶ θεοσκότειναι, πλὴν ὡρισμένων ἐξαιρέσεων. Βεβαίως εἶναι δικαίωμα παντὸς καταστηματάρχου νὰ κανονίζῃ αὐτὸς πότε θὰ κλείουν καὶ πότε θὰ ἀνοίγουν αἱ βιτρῖναι του. Δὲν νομίζουν ὅμως, ὅτι ἡ τακτικὴ αὐτὴ εἶναι ἀντιεμπορικὴ καὶ ὅτι ἐκτὸς τοῦ ὅτι καὶ ἡ πόλις χάνει εἰς κοσμοποιτικὴν ἐμφάνισιν καὶ αὐτοὶ οἱ ἴδοι ἐπίσης ζημιοῦνται;

ΝΑ ΜΕΙΩΘΗ

Ἡ προηγηθεῖσα τῶν ἐκλογῶν, κίνησις λόγων—ἀντιλόγων, προγραμμάτων περιοδειῶν, καὶ χαρτοπολέμου ὑπῆρξεν αὐτὴν τὴν φορὰν πολὺ κουραστική. Καὶ ὠφείλετο τοῦτο κυρίως εἰς τὴν ἀπέραντον ψευδολογίαν, ἰδίως τῶν ἐφ' ἡμερίδων τῆς πρωτευούσης πλὴν μιᾶς ἐξαιρέσεως τῆς «Καθημερινῆς», αἱ ὁποῖαι ὑπεβίβασαν τὸ πολιτικὸν ἐπίπεδον πολὺ χαμηλὰ καὶ προσέβαλον βαναύσως τὴν νοημοσύνην τοῦ ἀναγνωστικοῦ κοινοῦ. Διὰ τὸν λόγον αὐτὸν ἡ Κοινὴ Γνώμη ἠσθάνθη ζωτικὴν τὴν ἀνάγκην, ὅπως κατὰ τὴν ἀναθεώρησιν τοῦ Συντάγματος μειωθῇ καὶ τὸ ὄριον τῆς προεκλογικῆς περιόδου τῶν 45 ἡμερῶν τουλάχιστον εἰς 20. Εἰς τὴν περίπτωσιν αὐτὴν θὰ ἔχωμεν ὀλιγωτέραν ταλαιπωρίαν τοῦ Κράτους, ὀλιγωτέραν ταλαιπωρίαν τῶν πολιτῶν καὶ ὀλιγωτέραν ψευδολογίαν καὶ ὀλιγωτέρας ἐκφαίρας κατασυκοφαντήσεις τῆς χώρας. Ἴδωμεν.

Η ΚΟΡΝΑ

Αὐτοκίνητον δημοσίας χρήσεως τῆς πιάτσας πλατείας Ὄλγας εἶναι ἐξοπλισμένον μὲ ἠχητικὸν ὄργανον, ἢ ἄλλως πῶς διαθέτει «κόρναν» τόσον ὀξεῖαν καὶ ἐκνευριστικήν, ὥστε νὰ εἶναι βέβαιον, ὅτι πολλοὶ ἐκ τῶν συμπολιτῶν θὰ καταστοῦν νευροπαθεῖς, ἂν δὲν συμβῇ νὰ ἐξαποσταλῇ κανεὶς καὶ εἰς τὸν Ἅδην. Τὸ αὐτοκίνητον εἶναι χρώματος πρασίνου καὶ ἀσφαλῶς ἡ τροχαία θὰ πρέπει νὰ τὸ γνωρίζῃ. Συμβουλεύομεν τὸν ἰδιοκτήτην νὰ μετριάσῃ τὴν ὀξύτητα τῆς καραμούζας, διότι δὲν ἀποκλείεται νὰ εὑρεθῇ κάποιαν ἡμέραν εἰς τὸ σκαμνὶ διὰ φόνον ἐξ ἀμελείας. Ἐν ἐναντίᾳ περιπτώσει βεβαίως, τὸν λόγον ἔχει ἡ Ἀστυνομία.

******

ΑΡΧΙΖΕΙ ΑΥΡΙΟΝ ΔΙΩΞΙΣ ΤΩΝ ΜΗ ΨΗΦΙΣΑΝΤΩΝ

Κατόπιν παραγγελίας τοῦ κ. Εἰσαγγελέως Ἐφετῶν Πατρῶν πρὸς τοὺς κ. κ. Εἰσαγγελεῖς Πρωτοδικῶν τῆς περιφερείας τοῦ Ἐφετείου Πατρῶν ἀπὸ τῆς σήμερον Δευτέρας θὰ ἀρχίσῃ ἡ διενέργεια ἐλέγχου πρὸς διακρίβωσιν τῶν μὴ ψηφισάντων, ἀνδρῶν καὶ γυναικῶν, κατὰ τὰς χθεσινὰς βουλευτικὰς ἐκλογάς, προκειμένου νὰ ἐπιβληθοῦν αἱ προβλεπόμεναι ὑπὸ τοῦ Νόμου κυρώσεις.

ΑΙ ΣΥΓΚΕΝΤΡΩΣΕΙΣ

Κατ' ἀνακοίνωσιν τῆς Ἀστυνομικῆς Διευθύνσεως αἱ πολιτικαὶ καὶ ἐπινίκειοι ἐκδηλώσεις καὶ παρελάσεις ἀπαγορεύονται μέχρι τοῦ σχηματισμοῦ τῆς νέας Κυβερνήσεως.

Η ΚΑΤΑΝΟΜΗ ΤΩΝ ΣΤΑΥΡΩΝ ΠΡΟΤΙΜΗΣΕΩΣ ΤΩΝ ΥΠΟΨΗΦΙΩΝ ΕΙΣ ΤΟΝ ΝΟΜΟΝ ΑΧΑΪΑΣ

ΕΚ ΤΗΣ ΕΔΑ ΕΚΛΕΓΕΤΑΙ ΜΟΝΟΝ ΕΝΑΣ

Οἱ σταυροὶ προτιμήσεως τῆς ΕΡΕ ἐπὶ 190 τμημάτων κατανέμονται ὡς ἑξῆς:

Ἀναστασόπουλος Ἡρακλῆς 538, Γερσκωστόπουλος Ἀχιλλεὺς 5177, Διγενόπουλος Νικόλαος 1795, Καρασπήλιος Ἀπόστολος 5836, Οἰκονομίδης Πολυζώης 4756, Παπαρρηγόπουλος Βασίλειος 6913, Σακελλαρόπουλος Γεώργιος 5005, Στεφανόπουλος Κωνσταντῖνος 4655.

ΕΝΩΣΙΣ ΚΕΝΤΡΟΥ

Οἱ σαυροὶ προτιμήσεως τῆς Ἑνώσεως Κέντρου εἰς 190 τμήματα κατανέμονται ὡς ἑξῆς:

Βγενόπουλος Ἀναστάσιος 6294, Γιαννακόπουλος Νικόλαος 3332, Γιαννόπουλος Ἀθανάσιος 3332, Δρούλιας Ἀναστάσιος 4272, Ζαΐμης Φωκίων 5453, Κατσικόπουλος Παναγιώτης 2185, Κουμανιώτης Κωνσταντῖνος 1173, Σακελλαρόπουλος Νικόλαος 1786.

Η ΠΑΜΕ

Τέλος οἱ σταυροὶ προτιμήσεως τῆς ΠΑΜΕ εἰς 190 τμήματα κατανέμονται ὡς ἑξῆς:

Γιαννοπούλου Ἀμαλία 312, Ζαχαράτος Μιλτιάδης 1591, Μαλλιώρης Ἀνδρέας 291, Παπαθανασόπουλος Δημήτριος 1297, Παπαστεργιόπουλος Ἠλίας 973, Σελέκος Τριαντάφυλλος 132, Σπηλιόπουλος Γεώργιος 1789, Φλωράτος Γεράσιμος 226, Φωτήλας Ἀσημάκης 2207.

Παρὰ τοὺς ἰσχυρισμοὺς περὶ τρομοκρατίας

ΜΕ ΑΠΟΛΥΤΟΝ ΤΑΞΙΝ ΚΑΙ ΗΣΥΧΙΑΝ ΔΙΕΞΗΧΘΗΣΑΝ ΧΘΕΣ ΑΙ ΕΚΛΟΓΑΙ

Ἀθρόα ἡ προσέλευσις ἀνδρῶν καὶ γυναικῶν ψηφοφόρων

Περισσοτέρα τάξις, περισσότερη ἡσυχία καὶ περισσότερος πολιτισμὸς ἀπὸ ὅσος ἐξεδηλώρη καὶ ἐπικράτησε χθές, ἡμέραν τῶν βουλευτικῶν ἐκλογῶν, εἰς ὁλόκληρον τὴν πόλιν καὶ ὁλόκληρον τὸν νομὸν δὲν ἀναφέρεται εἰς τὰ ἐκλογικὰ χρονικὰ τῆς περιοχῆς. Καὶ ἔρχονται ὅλα αὐτὰ εἰς ἀπόδειξιν δύο πραγμάτων. Πρῶτον τοῦ ὅτι τὰ ὅσα ἐγράφησαν καὶ ἐλέχθησαν περὶ δῆθεν τρομοκρατίας δὲν ἦσαν παρὰ ἀσύστολα ψεύδη ποὺ δὲν ἔπεισαν ἀπολύτως κανέναν καὶ πρὸ παντὸς δὲν ἐφόβισαν κανέναν. Δεύτερον τοῦ ὅτι οἱ Ἕλληνες ψηφοφόροι, καὶ μεταξὺ αὐτῶν, τουλάχιστον οἱ Πατρινοὶ δὲν ἔχουν ἀνάγκην οὔτε συστάσεων, οὔτε ὑπενθυμίσεων τῆς περὶ ἐκλογῶν νομοθεσίας. Μπορεῖ νὰ πῇ μάλιστα κανείς, κάτι ἀκόμη πειὸ ἐνδιαφέρον Οἱ κάτοικοι τῶν Πατρῶν ὑπερέβαλον καὶ αὐτοὺς τοὺς νομοθέτας. Καὶ τοὺς ἀπέδειξαν ὅτι αἱ τόσαι ἀπαγορεύσεις περὶ κυκλοφορίας, συγκεντρώσεων καὶ διαδηλώσεων, τὰ κλειστὰ καφενεῖα καὶ τὰ κλειστὰ θεάματα εἶναι πρᾶγμα ποὺ πρέπει ἐπὶ τέλους νὰ λείψουν. Οἱ σημερινοὶ Ἕλληνες, τουλάχιστον εἰς ὅτι ἀφορᾷ τὴν ... ἐκλογικὴν συμπεριφορὰν των ἀπέδειξαν ὅτι δὲν ἔχουν καμμίαν ἀπολύτως σχέσιν μὲ ὅσα διεδραματίζοντο προπολεμικῶς.

******

Καὶ ἔχουν πάντα ταῦτα ἰδιαιτέραν σημασίαν ἂν ληφθῇ ὑπ' ὄψιν, ὅτι μία μεγάλη, δυστυχῶς μερὶς τοῦ ἀθηναϊκοῦ τύπου ἔκαμε τὸ πᾶν διὰ νὰ προκαλέσῃ καὶ πάθος καὶ φανατισμόν, Ἀκόμη δὲ ἂν ληφθῇ ὑπ' ὄψιν, ὅτι τὴν φορὰν αὐτὴν ὠργίασαν καὶ αἱ φῆμαι ὅπως ἐπίσης, ὅτι ὅσον ποτὲ ἄλλοτε εἰς τὸ παρελθὸν ἐγένετο καὶ κατάχρησις ἐντύπων, πάσης φύσεως μορφῆς καὶ προελεύσεως.

******

Πράγματι ἀπὸ ὡρισμένα στατιστικὰ στοιχεῖα προκύπτει, ὅτι μόνον κατὰ τὰς τελευταίας δύο ἑβδομάδας ἐκυκλοφόρησαν μόνον μέσω τῆς Ταχυδρομικῆς Ὑπηρεσίας Πατρῶν ἄνω τῶν 950.000 ἐντύπων, ἐπιστολῶν κλπ χωρὶς νὰ ὑπολογίζωνται τὰ ποικιλόχρωμα φεῖγα—βολάν τὰ ὁποῖα ὑπερέβησαν τὸ 1½ ἑκατομμύριον τεμμάχια ἐννοεῖται συνολικῶς.

Τὸ αὐτὸ συνέβη καὶ μὲ τὴν κίνησιν τοῦ τηλεφωνικοῦ ὑπεραστικοῦ κέντρου ἡ ὁποία ηὐξήθη κατὰ τὴν προεκλογικὴν περίοδον κατὰ 35—40%, ἔτι δὲ καὶ τοῦ τηλεγραφείου μὲ αὔξησιν 15 — 20%. Περιττὸν νὰ σημειωθῇ, ὅτι μεταξὺ αὐτῶν τὸν πρῶτον λόγον εἶχον οἱ κ.κ. ὑποψήφιοι καὶ δὴ οἱ ἐξ αὐτῶν «τέως βουλευταὶ» οἱ ὁποῖοι, ὡς γνωστόν, συμφώνως τοῦ ἐκλογικοῦ νόμου, ἔχουν δικαίωμα ἀτελῶν τηλεφωνικῶν συνδιαλέξεων καὶ ἀτελοῦς ἀλληλογραφίας μέχρις τῆς συγκλίσεως τῆς Βουλῆς ἡ ὁποία θὰ προέλθῃ ἢ μᾶλλον προῆλθεν, χθὲς ἀπὸ τὰ 9.752 ἐκλογικὰ τμήματα τῶν55 ἐκλογικῶν περιφερειῶν τῆς χώρας, ἐξ ὧν 2171 ἀνδρῶν, 1954 γυναικῶν, 5578 μικτὰ καὶ 49 εἰδικὰ (συνοικιῶν).

******

Ἰδιαίτερον καὶ δὴ ἑορταστικὸν τόνον ἔδωσαν εἰς τὴν πόλιν προχθὲς Σάββατον καὶ χθὲς Κυριακὴν οἱ ἐξ Ἀθηνῶν καὶ ἄλλων περιοχῶν τῆς χώρας ἀφιχθέντες Πατρινοὶ πρὸς ἄσκησιν τοῦ ἐκλογικοῦ των δικαιώματος. Καὶ ἐπειδὴ οἱ φιλόξενοι μας συμπολῖται καταφθάνουν κυρίως τὶς λεγομένες μεγάλες ἡμέρες, ἡ παρουσία τωνεἶχε προχθὲς κάτι το πανηγυρικόν.

******

Γενικώτερον δύναται νὰ λεχθῇ, ἀπὸ ἀπόψεως προσελεύσεως «ξένων» αἱ χθεσιναὶ ἐκλογαὶ παρουσίασαν κάτι τὸ πρωτοφανές. Ἀρκεῖ νὰ λεχθῇ, ὅτι μόνον τὸ ὑπεραστικὸν Β΄ ΚΤΕΛ ἐκτὸς ἀπὸ τὰ ἐννέα τακτικὰ δρομολόγιά του ἐθ' Ἀθηνῶν πρὸς Πάτρας κατάμεστα ἄνω τῶν 70 πούλμαν καὶ λεωφορείων. Ταῦτα χωρὶς νὰ ὑπολογίζωνται οἱ κατελθόντες εἰς Πάτρας διὰ τῆς χρησιμοποιήσεως αὐτοκινήτων διατεθέντων ὑπὸ τῶν κομμάτων δι' ἐκείνους οἱ ὁποῖοι δύσκολα θὰ ἠδύναντο νὰ ἀντιμετωπίσουν τὴν δαπάνην τοῦ εἰσιτηρίου, ὅπως καὶ ἐκείνοι οἱ ὁποῖοι ἐπέβαινον αὐτοκινήτων «Ι. Χ.» ἢ ἀκόμη καὶ οἱ ἀφιχθέντες διὰ τῶν πολλαπλῶν δρομολογίων τῶν αὐτοκινήτων. Ἐν συμπεράσματι καὶ δοθέντος ὅτι καὶ ἅπαντα τὰ ξενοδοχεῖα ἦσαν προχθὲς καὶ χθὲς κατάμεστα, ἡ ὅλη κίνησις δύναται νὰ συγκριθῇ μόνον μὲ ἐκείνην, ἡ ὁποία παρατηρεῖται κατὰ τὰς ἡμέρας τῶν Ἀπόκρεω.

******

Ἰδιαιτέρως χαρακτηριστικὸν τῶν χθεσινῶν ἐκλογῶν. Ἡ ἀθρόα προσέλευσις . Καὶ κατ' ἀντιστοιχίαν ἡ μικρὰ ἀποχή. Καὶ κάτι ἄλλο. Κατακλεισμὸς κυριολεκτικὸς εἰς τὰ γυναικεῖα τμήματα. Ἡ ἐξήγησ ς τοῦ φαινομένου δὲν εἶναι δύσκολος. Ἐξήγησις πρώτη. Ἡ ἐγγραφὴ εἰς τοὺς ἐκλογικοὺς καταλόγους 9000 περίπου

ΣΥΝΕΧΕΙΑ εἰς τὴν 4ην σελίδα

Ἰδιαιτέρως εἰς τὰς εὐρυτάτας λαϊκὰς μάζας

ΥΨΙΣΤΑΣ ΥΠΗΡΕΣΙΑΣ ΠΡΟΣΦΕΡΟΥΝ ΤΑ ΕΛΛΗΝΙΚΑ ΤΑΧΥΔΡΟΜΙΚΑ ΤΑΜΙΕΥΤΗΡΙΑ

Αὔριον ἡ Παγκόσμιος ἡμέρα τῆς ἀποταμιεύσεως

Αὔριον Τρίτην, 31ην Ὀκτωβρίου, κατὰ τὸν χθεσινὸν ἑλληνικὰ Ταχυδρομικὰ Ταμιευτήρια συμμετέχουν εἰς τὸν ἑορτασμὸν τῆς Διεθνοῦς πλέον καθιερωμένης «Ἡμέρας τῆς Ἀποταμιεύσεως» τοῦ ὀργανωμένου ὑπὸ τοῦ Διεθνοῦς Ἱνστιτούτου Ἀποταμιεύσεως. Πρόκειται περὶ εὐγενοῦς ὅσον καὶ χρησίμου ἐκδηλώσεως ἡ ὁποία πράγματι, παρισσότερον ἀπὸ κάθε ἄλλην, ἀφορᾷ ὅλως ἰδιαιτέρως εὐρείας λαϊκὰς μάζας διότι εἰς αὐτὰς ἀπευθύνεται καὶ μόνον ἐξυπηρέτησιν αὐτῶν καὶ μόνον αὐτῶν ἀποβλέπει ὅπως καὶ ἡ καλλιέργεια τοῦ πνεύματος τῆς ἀποταμιεύσεως, ἡ ὁποία καὶ τὰ ἐξ αὐτῆς προκύπτοντα εἶναι ἀγαθά. Εἶναι δὲ ἀγαθὸν ἀναμφισβητήτως ἡ περισυλλογὴ καὶ ἡ ἀξιοποίησις τῶν οἰκονομιῶν τοῦ κοινοῦ καὶ ἰδίως τῶν μικροποσῶν τῶν ἐργατῶν καὶ ἡ διάθεσις τούτων πρὸς τὴν ἐκτέλεσιν ἔργων κοινῆς ὠφελείας καὶ παραγωγικῶν, διὰ τὴν ἐξυπηρέτησιν τῶν ὑπαλλήλων καὶ συνταξιούχων τοῦ Δημοσίου, γενικώτερον διὰ τὴν ἐκπλήρωσιν σκοπῶν εἰς τὰ ὁποῖα καὶ τὸ συμφέρον τοῦ συνόλου ἀποβλέπουν.

Ὑπὸ τὴν ἔννοιαν αὐτὴν δὲν ὑπάρχει οὐδεμία ὑπερβολὴ νὰ λεχθῇ, ὅτι τὰ Ταχυδρομικὰ Ταμιευτήρια ὁπουδήποτε σήμερον ἀκριβῶς χάριν τοῦ ἀποταμιευτικοῦ πνεύματος τοῦ λαοῦ, ἀλλὰ καὶ διὰ τὸν σκοπὸν ἐπίσης ἀναλισκόμενα εἰς βάρος τῶν ἀποταμιεύσεων τὰ Ταχυδρομικὰ Ταμιευτήρια δὲν εἶναι κερδοσκοπικὴ ἐπιχείρησις ἀλλὰ ἁπλούστατα θεσμὸς αὐτόχρημα ἐθνικός.

Ἐπὶ αὐτῶν ὅλων ὁμιλοῦν τὰ γενόμενα. Καὶ μεταξὺ αὐτῶν τραγνοτέρα ἀποδεῖξις ὅτι τὰ Ταχυδρομικὰ Ταμιευτήρια, ἱδρυθέντα χάριν καὶ μόνον τῶν μικρῶν καταθετῶν χορηγοῦν τόκον 5%, ἤτοι ἀνώτερον κατὰ ½% ἀνώτερον τῶν ἐμπορικῶν καὶ λοιπῶν ἱδρυμάτων, τὰ ὁποῖα ὡς ἐκ τῆς φύσεώς των δὲν δύνανται ποτὲ νὰ εἶναι ἐπιχειρήσεις.

Ἀλλὰ καὶ περὶ τῶν λοιπῶν διευκολύνσεων τὰς ὁποίας ὁ καταθέτης τῶν Ταχυδρομικῶν Ταμιευτηρίων τὶ νὰ πρωτολεχθῇ; Νὰ ἀναφέρῃ κανεὶς ὅτι ὁ ἔχων βιβλιάριον Ταχυδρομικοῦ Ταμιευτηρίου δύναται νὰ κάμῃ ἀνάληψιν ἢ κατάθεσιν χρημάτων ὁπουδήποτε εὑρεθῇ ἀνὰ τὴν χώραν καὶ ὁπωσδήποτε; Δὲν εἶναι μόνον αὐτό. Ὁ καταθέτης δύναται νὰ προσ