ΤΟ ΚΗΡΥΓΜΑ ΤΗΣ ΔΕΥΤΕΡΑΣ

ΤΟ ΚΑΘΗΚΟΝ ΜΑΣ

Τοῦ ἀρχιμανδρίτου κ. Χριστοφόρου Παπουτσοπούλου Ἱεροκήρυκος τῆς Ἱερᾶς Μητροπόλεως Ἀθηνῶν.

Ἡ ἑορτὴ τῆς ἀγάπης πλησιάζει. Ὁ οὐρανὸς θὰ ἀνοίξῃ καὶ θὰ ἐκχύσῃ εἰς τὴν γῆν ποταμοὺς ἀγάπης καὶ φιλανθρωπίας, στοργῆς καὶ συμπαθείας. Ὁ «πλούσιος ἐν ἐλέει» (Ἐφ. β' 4) ἔρχεται διὰ νὰ πλουτίσῃ τοὺς πτωχούς. Ἀλλ' ἐὰν ὁ Θεὸς τῆς ἀγάπης θὰ ἐκδηλώσῃ μὲ τὴν θείαν ἐνσάρκωσιν τοῦ Υἱοῦ Του τὴν φιλανθρωπίαν Του, καλούμεθα καὶ ἡμεῖς κατὰ τὴν ἑορτὴν τῆς Γεννήσεως τοῦ Λυτρωτοῦ νὰ ἐξασκήσωμεν τὴν φιλαδελφίαν μας. Ἐκεῖνος ἠγάπησεν ἡμᾶς τοὺς ἀνθρώπους, τὰ δημιουργήματά Του. Ἡμεῖς νὰ ἀγαπήσωμεν τοὺς ὁμοίους μας ἀνθρώπους, ἢ καλύτερα τοὺς ἀδελφούς μας. Ἡ φιλανθρωπία τοῦ Θεοῦ διδάσκει καὶ ἐπιβάλλει εἰς ἡμᾶς τὴν φιλαδελφίαν.

Ὁ ἀπόστολος Παῦλος διὰ τὴν φιλαδελφίαν, διὰ τὴν ἀγάπην δηλαδὴ πρὸς τοὺς Χριστιανοὺς ἀδελφούς μας, γράφει, ὅτι εἴμεθα θεοδίδακτοι. «Περὶ δὲ τῆς φιλαδελφίας οὐ χρείαν ἔχετε γράφειν ὑμῖν αὐτοί γὰρ ὑμεῖς θεοδίδακτοί ἐστε εἰς τὸ ἀγαπᾶν ἀλλήλους» (Α' Θεσ. δ' 9). «Θεοδίδακτοι». Ὁ ἴδιος ὁ Θεὸς σᾶς φωτίζει καὶ σᾶς παρακινεῖ νὰ μιμῆσθε τὸ ἰδικόν Του παράδειγμα. Χορίζει ὁ Πανάγαθος ἄφθονα τὰ ἐπίγεια ἀγαθά Του εἰς δικαίους καὶ ἀδίκους, εἰς καλοὺς καὶ κακούς, εἰς πονηροὺς καὶ ἀγαθούς. Καὶ τὸ σπουδαιότερον χάριν ἡμῶν ἐξαπέστειλε τὸν Υἱόν Του, διὰ νὰ μᾶς λυτρώσῃ ἀπὸ τὴν ἐνοχὴν τῶν ἁμαρτιῶν καὶ τὸν αἰώνιον θάνατον. Δι' αὐτὸ δὲ καὶ τὸ καθῆκον τῆς ἀγάπης ἐνομοθέτησε καὶ ὥρισεν ὡς διακριτικὸν γνώρισμα τῶν εἰλικρινῶν καὶ πραγματικῶν ὀπαδῶν Του. «Ἐν τούτῳ γνώσονται πάντες ὅτι ἐμοὶ μαθηταί ἐστε, ἐὰν ἀγάπην ἔχητε ἐν ἀλλήλοις» (Ἰωάν. ιγ' 35).

"Οταν ὁ ἄνθρωπος εὑρίσκεται μακρὰν τοῦ Χριστοῦ, ἀπουσιάζει ἀπὸ τὴν ψυχήν του ἡ ἀγάπη καὶ ἡ φιλαδελφία καὶ κυριαρχεῖ ἡ ἀποκρουστικὴ ψυχρότης καὶ ἡ παγερὰ ἀδιαφορία διὰ τοὺς ἄλλους. Τὸ ἐντελῶς ὅμως ἀντίθετον σημαίνει, ὅταν «ζῇ ἐν Χριστῷ». Τότε ἡ χάρις τοῦ Θεοῦ μαλακώνει τὴν ψυχήν καὶ τὴν κάμνει συμπαθῆ καὶ ποιητικήν. Δὲν κλείνεται τότε εἰς τὸν ἑαυτόν του ὁ ἄνθρωπος. Δὲν γίνεται ἐγωϊστὴς καὶ ἀτομιστής. Δὲν παραμένει ἀδιάφορος εἰς τὸν πόνον καὶ τὴν θλῖψιν τοῦ ἀλλου. Ἐν τῷ μέτρῳ τοῦ δυνατοῦ, ὄχι δὲ σπανίως «καὶ ὑπὲρ δύναμιν» ἐκ τοῦ ὑστερήματός του βοηθεῖ καὶ συντρέχει καὶ ἀνακουφίζει. "Οταν οἱ μακρὰν τοῦ Χριστοῦ ζῶντες σπαταλοῦν ἀσυλλόγιστα εἰς πολυτελεῖς καὶ περιττὰς ἐνδυμασίας καὶ πλούσια φαγοπότια, οἱ Χριστιανοὶ προσφέρουν εἰς τοὺς ἀδελφούς των ποὺ στεροῦνται. "Οταν οἱ ἄλλοι «σκοτώνουν τὸν καιρόν των» εἰς συναναστροφὰς καὶ «ψυχαγωγίας» πολλάκις ἐπιβλαβεῖς, οἱ Χριστιανοὶ εὑρίσκουν τὴν χαράν των ἐπισκεπτόμενοι τοὺς οἴκους τοῦ πένθους καὶ τοῦ πόνου. Καὶ ἐνῶ παρηγοροῦν καὶ ἀνακουφίζουν τοὺς θλιβομένους ἀδελφούς των, ἀποκομίζουν καὶ οἱ ἴδιοι βαθεῖαν ψυχικὴν ἀγαλλίασιν.

Ἀλλ' ἐὰν τὸ καθῆκον αὐτὸ τῆς ἀγάπης πρὸς τοὺς ἀδελφούς μας ὀφείλομεν πάντοτε νὰ τὸ ἐκτελοῦμεν πολὺ περισσότερον κατὰ τὰς μεγάλας ἑορτάς. Καὶ νὰ ποὺ πλησιάζουν τὰ Χριστούγεννα. Ἡ κατ' ἐξοχὴν ἑορτὴ τῆς ἀγάπης καὶ τῆς φιλανθρωπίας τοῦ Θεοῦ. «Ἐπτώχευσε δι' ἡμᾶς» ὁ ἄπειρος Θεός μας, «ἵνα ἡμεῖς τῇ ἐκείνου πτωχείᾳ πλουτήσωμεν» (Β' Κορ. η' 9). Προσέλαβε τὴν ἀνθρωπίνην φύσιν Ἐγεννήθη ὡς ἄνθρωπος ὑπὸ τὰς πλέον δυσμενεῖς συνθήκας μέσα εἰς τὸ σπήλαιον καὶ ἀνεκλίθη εἰς τὴν φάτνην, διὰ νὰ μεταδώσῃ εἰς τὴν πάσχουσαν ἀνθρωπότητα ἀπὸ τοὺς ἀκενώτους θησαυροὺς τῆς ἀγάπης, τῆς μακαριότητος, τῆς δόξης Του. Τὸν δι' ἡμᾶς πτωχεύσαντα θὰ δοξολογήσωμεν μετ' ὀλίγας ἡμέρας ἐπὶ τῇ ἑορτῇ τῆς γεννήσεώς Του. Πῶς ἔμως ; Μὲ λόγια μόνον ; Πῶς θὰ ἐκδηλώσωμεν τὴν εὐγνωμοσύνην μας καὶ τὴν χαράν μας διὰ τὴν γέννησιν τοῦ Σωτῆρος μας ; Μὲ τὰ πλουσιώτερα φαγητὰ καὶ τὰ καινούργια ἐνδύματα καὶ τὴν ἄλλην καλοπέρασίν μας ; Ἀλλὰ οἱ ἀδελφοί μας ; Τοὺς σκεπτόμεθα αὐτοὺς ; **Οἱ πτωχοί — οἱ πραγματικῶς πτωχοί** —καὶ ἐνδεεῖς, τὰ παιδάκια — Χριστιανόπουλα καὶ αὐτά— ποὺ τουρτουρίζουν μισόγυμνα καὶ ξυπόλητα καὶ πεινασμένα, τί Χριστούγεννα θὰ κάμουν; «Θεοδίδακτοί ἐστε εἰς τὸ ἀγαπᾶν ἀλλήλους» γράφει ὁ ἀπ. Παῦλος. Καὶ νὰ τώρα περίστασις νὰ δώσωμεν ἐξετάσεις. Νὰ δείξωμεν ἐπάνω εἰς τὰ πράγματα μέχρι ποίου βαθμοῦ ἔχομεν ἐννοήσει καὶ ἐφαρμόσει τὸ μάθημα τῆς ἀγάπης, ποὺ μᾶς ἐδίδαξε μὲ λόγους καὶ ἔργα ὁ ἀνυπέρβλητος διδάσκαλος τῆς ἀγάπης, ὁ Κύριός μας καὶ Σωτήρ μας, ὁ Ἰησοῦς Χριστός.

Ἡ ἀγάπη ! "Οταν λείψῃ ἡ θέρμη τῆς ἀγάπης ἀπὸ τὴν ψυχὴν ἐπικρατεῖ παγωμάρα, σκοτάδι, ἐρημιά. "Οταν ὅμως φλογίζῃ τὴν ψυχὴν ἡ ἀγάπη, τότε φῶς καὶ χαρὰ καὶ ἀνέκφραστος εἰρήνη βασιλεύει εἰς αὐτήν. Ἀγάπη λείπει ἀπὸ τὸν κόσμον. Δι' ἀγάπην διφοῦν αἱ ψυχαί. Τὴν ἀγάπην αὐτὴν ἦλθεν νὰ μᾶς χαρίσῃ ὁ θεῖος Λυτρωτής. Τὴν ἀγάπην μᾶς καλεῖ νὰ ἐκδηλώσωμεν καὶ ἡμεῖς πρὸς τοὺς ἀδελφούς μας.

Καὶ μὴ ἀνησυχῆτε. Καὶ ὁ βαθμὸς καὶ ἡ θερμότης τῆς ἀγάπης μας δὲν μετρεῖται μὲ τὸ ποσὸν τῶν χρημάτων καὶ τὴν ἀξίαν τῶν εἰδῶν ποὺ θὰ δώσωμεν. Ἡ ἀξία τῆς ἀγάπης μετρεῖται μὲ τὴν διάθεσιν τῆς ψυχῆς. Τὸ δίλεπτον τῆς χήρας, ἐνώπιον τοῦ Θεοῦ, ἠμπορεῖ νὰ εἶναι θησαυρὸς ἀνωτέρας ἀξίας ἀπὸ τὰ ἑκατομμύρια ποὺ ἐνδέχεται ἄλλοι νὰ δώσουν, ἐὰν τὰ δίδουν ἐξ ἀνάγκης ἢ δι' ἐπίδειξιν. Καὶ ὅταν συμβῇ νὰ μὴ ἔχωμεν νὰ δώσωμεν οὐδὲ δίλεπτον ἀκόμη, διότι ἴσως καὶ ἡμεῖς νὰ στερούμεθα, ποῖος ἠμπορεῖ νὰ ἐμποδίσῃ τὴν ψυχὴν διὰ μίαν θερμὴν προσευχὴν ὑπὲρ τῶν ἀδελφῶν μας ; Καὶ ποῖος ἠμπορεῖ νὰ κλείσῃ τὸ στόμα ἀπὸ τοῦ νὰ ἀπευθύνῃ «λόγους παρακλήσεως», καὶ παρηγορίας πρὸς μίαν χειμαζομένην καὶ ταλαιπωρημένην ὕπαρξιν ; Ἀκτινοβολεῖτε τὴν θερμότητα, σκορπίζετε τὰ δῶρα τῆς ἀγάπης σας, ἀδελφοί ! Ἂς μὴ φοβούμεθα. Δὲν θὰ μᾶς λείψουν. Δὲν θὰ στερηθῶμεν "Οσα δίδομεν δὲν ἠλησμονοῦνται. Δὲν χάνονται. Γράφονται εἰς τὰ βιβλία τοῦ οὐρανοῦ.

Χριστούγεννα ἔρχονται. Ἡ φιλανθρωπία τοῦ Θεοῦ ἂς μᾶς παρακινήσῃ νὰ ἐκδηλώσωμεν θερμότερον τὴν φιλαδελφίαν μας.

ΑΡ. ΧΡ. Ν. ΠΑΠΟΥΤΣΟΠΟΥΛΟΣ

Τὸ τερυλέν καὶ ἡ ἐνδιαφέρουσα ἱστορία του

Ο ΠΕΡΙΣΣΟΤΕΡΟΣ ΚΟΣΜΟΣ ΣΗΜΕΡΑ ΝΤΥΝΕΤΑΙ ΜΕ... ΠΑΡΑΓΩΓΑ ΤΟΥ ΠΕΤΡΕΛΑΙΟΥ

Ἡ συνεχὴς ἐξέλιξις τῶν συνθετικῶν ἰνῶν

Μὴ νομίζετε ὅτι αὐτὰ ποὺ θὰ διαβάσετε εἶναι ὑπερβολὲς ἢ ἀστεῖα. Εἶναι ἡ ἀπόλυτη ἀλήθεια. Ὁ ἀέρας κοπανιστὸς εἶναι ἕνα ἀπὸ τὰ κυριώτερα συστατικὰ τοῦ νάϋλον μὲ τὸ ὁποῖον γίνονται οἱ γυναικεῖες κάλτσες καὶ τ' ἀσπρόρουχα τὰ ἀνδρικὰ πουκάμισα καὶ τόσα ἄλλα εἴδη τῆς ἀνδρικῆς καὶ τῆς γυναικείας ἐνδυμασίας. "Οσον ἀφορᾶ τὸ πετρέλαιο, αὐτὸ εἶναι ἡ βάσις τῆς «Τερυλὲν» ποὺ σήμερα ἔχει κατακτήσει τὴν ἀγορὰ ὡς ὕφασμα γιὰ φοῦστες καὶ γι' ἀνδρικὰ κοστούμια, γιὰ φορεματάκια παιδικὰ καὶ γιὰ τουαλέττες γυναικεῖες, γιὰ βαρειὲς πλούσιες κουρτίνες καὶ γιὰ αἰθέρια στόρ.

Καὶ ὅσον ἀφορᾶ τὸν κοπανιστὸ ἀέρα αὐτὸς ἀντιπροσωπεύεται στὸ ἀνθρακικὸν ὀξύ, ποὺ ὅπως γνωρίζουμε ἀποτελεῖ ἕνα ἀπὸ τὰ συστατικὰ τοῦ ἀέρος ποὺ ἀναπνέουμε. Ὑγροποιημένο καὶ κατόπιν στερεοποιημένο ἀνθρακικὸν ὀξὺ ἀναμειγμένο μὲ διάφορες ἄλλες χημικὲς οὐσίες ὕστερα ἀπὸ πολύπλοκη ἐπεξεργασία βγάζει τὸ νάϋλον. "Οσο γιὰ τὴν Τερυλὲν, αὐτὴ εἶναι ἀποκλειστικὰ προϊὸν τοῦ πετρελαίου.

"Αν θέλετε τώρα νὰ μάθετε τὴν ἱστορίαν τῆς Τερυλέν, θὰ σᾶς τὴν πῶ ἂν καὶ δὲν θὰ καταλάβετε τίποτε ἀπὸ τὰ ὀνόματα τῶν «προπατόρων» της, ὅπως δὲν κατάλαβα καὶ ἐγώ. Ἀξίζει ὅμως τὸν κόπο.

Λοιπὸν ἡ ἀρχὴ γίνεται ἀπὸ δύο παράγωγα τοῦ πετρελαίου: Τὴν ἐθυλένη καὶ τὴν πηξυλένη. Ἀπὸ αὐτὴ βγαίνουν δύο ἄλλα παράγωγα: Τὸ γλυκόλ τῆς ἐθυλένης καὶ τὸ τερεφθαλικὸν ὀξύ. Τὸ παράγωγον τοῦ τερεφθαλικοῦ ὀξέως ποὺ ὀνομάζεται τερεφθαλικὸν διμιθέλιον ἐνώνεται μὲ τὸ γλυκόλ τῆς ἐθυλένης καὶ ἀπ' αὐτὴ τὴν ἕνωσι βγαίνει ἡ πρώτη ὕλη τῆς Τερυλὲν ποὺ κατόπιν μὲ κατάλληλη ἐπεξεργασία γίνεται κλωστή, ὕφασμα, σωλῆνες τοῦ ποτίσματος, ἢ ὑλικὸ γιὰ πλεκτά.

Πολὺ ἐνδιαφέρον ἔχει ὁ τρόπος ποὺ ἀνακαλύφθηκε ἡ Τερυλέν. Αὐτὸ ἔγινε κατὰ τὸ διάστημα τοῦ πολέμου στὴν Ἀγγλία ὅταν τὸν Μάρτιο τοῦ 1941 ὁ χημικὸς Τζὼν Γουΐνφιλντ ἔκανε διάφορες ἔρευνες ἐπὶ τῶν συνθετικῶν ἰνῶν. Ἐκείνη τὴν ἐποχὴ μόλις εἶχεν ἀνακαλυφθῆ καὶ βγῆ στὸ ἐμπόριο τὸ νάϋλον. Ὁ Γοϊνφιλντ εἶχε κάνει μιὰ σειρὰ ἀπὸ πειράματα ποὺ τὸν ἐπεισαν πὼς τὸ νάϋλον ἦταν ἡ ἀρχὴ καὶ ὄχι τὸ τέλος ἀπὸ τὶς συνθετικὲς ἶνες ποὺ θὰ μποροῦσε νὰ ἀνακαλύψῃ ὁ ἄνθρωπος καὶ νὰ τὶς χρησιμοποιήσῃ ἐκεῖ ποὺ ὡς τώρα χρησιμοποιοῦσε τὶς διάφορες φυτικὲς ἢ ζωϊκὲς ἶνες. Σκεπτόταν λοιπὸν μήπως γιὸ μιὰ τέτοια χρῆσι θὰ μποροῦσε νὰ ἦταν κατάλληλα τὰ παράγωγα τοῦ πετρελαίου καὶ ἰδίως τὸ τερυφθαλικὸν ὀξὺ καὶ ἀφοῦ ἔκανε διάφορους ὑπολογισμοὺς στὸ χαρτί, ἀποφάσισε νὰ κάνῃ κι' ἕνα ἐργαστηριακὸ πείραμα.

Τὸ πείραμα αὐτὸ τὸ ἔκανε μὲ τὸν βοηθό του δόκτορα Ντίκσον, καὶ μιὰ ὀπὸ τὶς πιὸ μεγάλες δυσκολίες τους ἦταν νὰ βροῦνε ἕνα ἀντικείμενο ἀπὸ νάϋλον γιὰ νὰ κάνουν ὡρισμένες συγκριτικὲς δοκιμές. Μὴν ξεχνοῦμε πὼς ὁ Μάρτιος τοῦ 1941 ἦταν ἡ χειρότερη ἐποχὴ γιὰ τὴν Ἀγγλία, τότε ποὺ οἱ Γερμανοὶ ἔκαναν τὸν ἀπηνῆ βομβαρδισμὸ τοῦ Λονδίνου. Τελικὰ οἱ δύο χημικοὶ κατάφεραν νὰ βροῦνε μιὰ ὀδοντόβουρτσα ἀπὸ νάϋλον, τὴν πλήρωσαν ἑνάμισυ σελλίνι, δηλαδὴ 6 ὧρες. Πάνω ἀπὸ μιὰ ἁπλῆ λυχνία Μπουνσεν ἔλειωσαν τὸ τερυφθαλικὸν ὀξύ, ποὺ ἔμειαζε μὲ λευκὴ σκόνη μέσα σὲ γλυκὸλ τῆς ἐθυλένης, ἕνα ἄλλο παράγωγο τοῦ πετρελαίου ποὺ οἱ χυτοκινητισταὶ τὸ χρησιμοποιοῦν γιὰ νὰ μὴν παγώνῃ τὸ λάδι τῆς μηχανῆς τους. "Οταν ἡ διάλυσις ἄρχισε νὰ πήζῃ, τότε βγῆκε μιὰ μάζα ποὺ εἶχε τὸ χρῶμα καὶ τὴν σύστασι τοῦ κεριοῦ. Ὁ Γουΐνφιλντ κράτησε τὴν μάζα πάνω ἀπὸ τὴ φωτιά, ὥσπου ἔγινε σκληρὴ καὶ ἀδιαφανής. Τὸ θερμόμετρο ἀπὸ τοὺς 200 βαθμοὺς ποὺ ἔδειχνε ἔφτασε στοὺς 260 βαθμοὺς καὶ τότε ἡ μάζα ἔλειωσε σ' ἕνα καθαρὸ καὶ διάφανο ὑγρό. Ὁ Γουΐνφιλντ βούτηξε μέσα ἕνα γυάλινο μπαστουνάκι καὶ καθὼς τὸ τραβοῦσε ἀργὰ πρὸς τὰ πάνω εἶδε πὼς τὸ ὑγρὸ ἔδενε σὲ κλωστή, ὅπως κάνει τὸ δεμένο σιρόπι, μιὰ πολὺ λεπτὴ καὶ διαφανῆ σὰν νῆμα ἀράχνης—τὴν Τερυλέν!

Ἀργότερα ὁ Γούνφιλντ τοποθετήθηκε στὸ ἀγγλικὸ ὑπουργεῖο Προμηθειῶν κι' ἐκεῖ φανέρωσε τὸ μυστικὸ τῆς συνθετικῆς κλωστῆς ποὺ εἶχε ἀνακαλύψει. Οἱ δοκιμὲς συνεχίσθηκαν σὲ ὅλη τὴν περίοδο τοῦ πολέμου καὶ τὸ 1942 οἱ «Αὐτοκρατορικαὶ Χημικαὶ Βιομηχανίαι» ἐξασφάλισαν τὸ παγκόσμιο προνόμιο τῆς κατασκευῆς «πολυεστερικῶν ἰνῶν» ὅπως εἶναι ἡ ἐπιστημονικὴ ὀνομασία τῆς κλωστῆς. Τὸ 1949 χτίστηκε τὸ πρῶτο ἐργοστάσιο, ἀλλὰ ἡ διάθεσις στὴν ἀγορὰ δὲν ἄρχισε πρὶν ἀπὸ τὸ 1955. Ἐν τῷ μεταξὺ ἡ πειραματικὴ χρησιμοποίησις εἶχε τέτοια καταπληκτικὴ ἐπιτυχία ὥστε γιὰ ν' ἀνταποκριθῆ τὸ ἐργοστάσιο στὴ ζήτησι ἀναγκάστηκε νὰ διπλασιάσῃ τὶς ἐγκαταστάσεις του πρὶν ἀκόμη ἀρχίσει ἡ παραγωγή.

Σήμερα τὸ ἐργοστάσιον τοῦ Γουΐλτον στὴν Ἀγγλία παράγει 50 ἑκατομμύρια λίβρες τὸ χρόνο καὶ ἡ παγκόσμια παραγωγὴ ξεπερνάει τὰ 250 ἑκατομμύρια λίβρες. Ἔχουν ἱδρυθῆ ἐργοστάσια στὴ Γαλλία, στὴ Δυτ. Γερμανία, στὴν Ὁλλανδία, στὴν Ἰταλία καὶ στὴν Ἰαπωνία, μόνο ποὺ τὰ προϊόντα κάθε χώρας ἔχουν πάρει ἄλλο ὄνομα. Ἔτσι ἡ Τερυλὲν στὴ Γαλλία ὀνομάζεται Τεργκάλ, στὴ Γερμανία Ντιολὲν καὶ Τρεβίρα, στὴν Ὁλλανδία Τερλένια στὴν Ἰταλία Τεριτάλ καὶ στὴν Ἰαπωνία Τετορού Ἕνα ἄλλο ὄνομα εἶναι καὶ ἡ Κριμπλέν, ποὺ εἶναι Τερυλὲν σὲ νῆμα γιὰ πλεκτά.

Σήμερα τὸ ἕνα τέταρτο ἀπὸ τὰ ἀνδρικὰ παντελόνια καὶ τὶς γυναικεῖες φοῦστες ποὺ πουλιοῦνται στὴν Ἀγγλία εἶναι ἀπὸ Τερυλὲν καθὼς καὶ οἱ μισὲς γραβάτες καὶ τὰ ἐννέα δέκατα ἀπὸ τὰ πανιὰ στὰ κόττερα καὶ στὶς ψαρόβαρκες. Τὰ παράγωγα τοῦ πετρελαίου κοντεύουν νὰ ντύσουν ὅλο τὸν κόσμο.

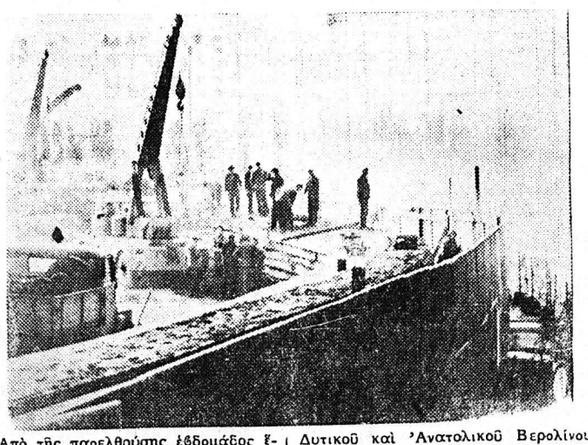

Ἀπὸ τῆς παρελθούσης ἑβδομάδος ἕνα ἀκόμη τεῖχος προσετέθη εἰς τὸ ἤδη ἀπὸ μακροῦ ἀνεγερθὲν κατὰ μῆκος τῆς διαχωριστικῆς γραμμῆς μεταξὺ Δυτικοῦ καὶ Ἀνατολικοῦ Βερολίνου. Εἰς τὴν φωτογραφίαν Γερμανοὶ στρατιῶται, ἀστυνομικοὶ καὶ ἐργάται ἐνῷ ἀσχολοῦνται μὲ τὴν ἀνέγερσιν τοῦ «τείχους τοῦ αἴσχους» ὡς ἀπεκλήθη.

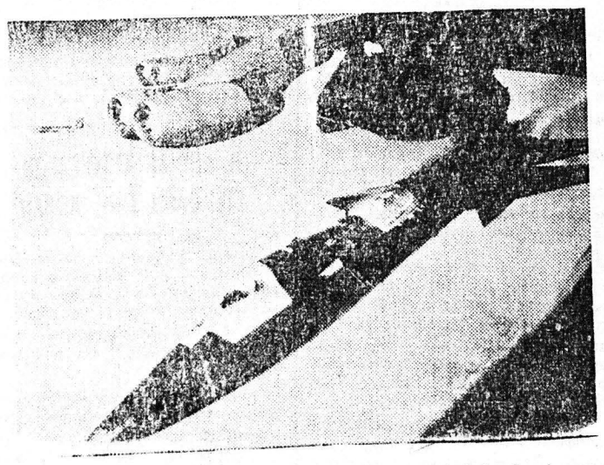

Μία τελευταία φωτογραφία τοῦ καταπληκτικοῦ ἀεροπλάνου «Χ—15» ἐνῷ ἐκτοξεύεται ἀπὸ ἕνα βομβαρδιστικὸν Β—52, τὸ ὁποῖον τὸ ἀνύψωσε ποσηγουμένως. Τὸ Χ—15 ἀνέπτυξε τὴν καταπληκτικὴν ταχύτητα τῶν 6.587 χιλιομέτρων τὴν ὥραν καὶ ἔφθασε εἰς ὕψος 30.968 μέτρων.

ΟΙ ΕΙΣΠΡΑΚΤΟΡΕΣ ΔΗΜΩΝ ΚΑΙ ΚΟΙΝΟΤΗΤΩΝ

Δι' ἐγκυκλίου τοῦ Ὀργανισμοῦ Ἀπασχολήσεως Ἀνεργίας περὶ τῶν οἰκογενειακῶν ἐπιδομάτων καὶ ἐφεδρικῶν τοιούτων τῶν εἰσπρακτόρων Δήμων καὶ Κοινοτήτων γνωρίζει τὰ κάτωθι: Περὶ τοῦ εἴδους τῆς σχέσεως ἐργασίας (δημοσίου ἢ ἰδιωτικοῦ δικαίου) καὶ κατὰ συνέπειαν τῆς ὑπαγωγῆς ἢ μὴ εἰς τὰς διατάξεις τοῦ Ν. Δ. 3868)1958 τῶν εἰδικῶν εἰσπρακτόρων Δήμων καὶ Κοινοτήτων γνωρίζομεν ὑμῖν ὅτι διὰ τὰς ὑπ' ἀριθ. 3240)1958 γνωμοδοτήσεις τοῦ Νομικοῦ Συμβουλίου τοῦ Κράτους ἐγένετο δεκτὸν ὅτι τὰ πρόσωπα τοῦτα συνδέονται μετὰ τοῦ ἐργοδότου των διὰ σχέσεως ἐργασίας δημοσίου δικαίου συνεπῶς δὲν ὑπάγονται εἰς τὰς περὶ Δ.Λ.Ο.Ε.Μ. καὶστρατεύσεως κειμένας διατάξεις.

Ἡ τελετὴ τῆς κηδείας τοῦ ἐπὶ 17 ἔτη διατελέσαντος ἐκπροσώπου τοῦ Λευκοῦ Οἴκου Σὰμ Ράϋμπορν, ἔδωσε τὴν εὐκαιρίαν μιᾶς συναντήσεως μεταξὺ Ἀμερικανῶν : τοῦ κ. Τρούμαν, τοῦ κ. Ἀϊζενχάουερ καὶ τοῦ κ. Κέννεντυ, ὁποῖοι εἰκονίζονται ἀνωτέρω ἐνῷ παρακολουθοῦν τὴν νεκρώσιμον ἀκολουθίαν θέαν

Ὁ «ἐλεγχόμενος θάνατος»

ΜΙΑ ΕΝΤΕΛΩΣ ΝΕΑ ΜΕΘΟΔΟΣ ΕΓΧΕΙΡΗΣΕΩΝ ΤΗΣ ΚΑΡΔΙΑΣ

Βάσις : Ἡ μείωσις τῆς θερμοκρασίας

ΛΟΝΔΙΝΟΝ. (Ἰδ. ὑπ.). Βρετανοὶ χειροῦργοι ἐξέλεξαν μίαν νέαν μέθοδον «ἐλεγχομένου θανάτου». Ὁ ἀσθενὴς παύει σχεδὸν νὰ ζῇ ἐπὶ τρίας τέταρτα, χρονικὸν διάστημα ἐπαρκὲς διὰ τὴν διεξαγωγὴν περιπλόκων ἐγχειρήσεων τρύπας εἰς τὴν καρδίαν. Κατὰ τὴν ὥραν αὐτὴν ἡ καρδιὰ καὶ οἱ πνεύμονες δὲν λειτουργοῦν, ἡ κυκλοφορία τοῦ αἵματος σταματᾶ καθὼς καὶ ὁ ἐγκέφαλος. Ἡ μέθοδος αὐτὴ ἐξειλίχθη ὑπὸ χειρουργῶν τοῦ Νοσοκομείου Οὐέστμινστερ τοῦ Λονδίνου μὲ ἐπικεφαλῆς τὸν κ. Τσάρλς Ντιού.

Οὗτοι ἐσχεδίασαν μίαν ἀντλίαν διὰ νὰ ἀντικαταστήσῃ τὴν καρδιά. Ἡ ἀντλία ἀφαιρεῖ τὸ αἷμα ἀπὸ τὸ σῶμα, τὸ ψύχει εἰς 43ο κάτω τῆς φυσιολογικῆς θερμοκρασίας τοῦ σώματος καὶ κατόπιν τὸ ἐπαναφέρει εἰς τὴν κανονικὴν θερμοκρασίαν. Καθὼς ἡ θερμοκρασία τοῦ αἵματος πίπτει καρδιά, πνεύμονες, ἐγκέφαλος πάυουν νὰ λειτουργοῦν τὲ μπορεῖ νὰ διεξαχθῇ ἡ ἐγχείρησις ἐπὶ μιᾶς ἀκινητοποιημένης καρδιᾶς χωρὶς ἀπώλειαν αἵματος καὶ χωρὶς βλάβην τοῦ σώματος.

Ὁ νέος τρόπος ἐγχειρήσεως ἐφηρμόσθη χθὲς εἰς ἰατροὺς τὴν 14ην Νοεμβρίου διὰ τῆς προσθολῆς ἐγχρώμου ... εἰς τὴν ὁποίαν οἱ χειροῦργοι τοῦ Νοσοκομείου Οὐέστμινστερ ἐχειρουργήσαν ἕνα ἑξαετὲς παιδάκι. Ἐντὸς ὀλίγας ὥρας ἀπὸ τὴν στιγμὴν ... ἀντλία ἐτέθη ἐν λειτουργίᾳ τὸ παιδάκι ἦτο ἕτοιμον διὰ τὴν ἐγχείρησιν τὴν χρῆσιν ἀναισθητικῶν.

ΜΕ ΜΕΓΑΛΕΣ ΕΥΚΟΛΙΕΣ ΠΛΗΡΩΜΗΣ ΔΙΑΘΕΤΟΜΕΝ

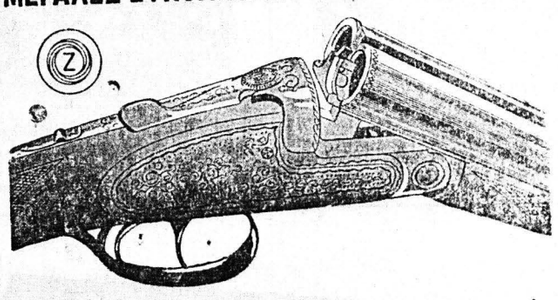

Τὰ καλύτερα Κυνηγετικὰ Ὅπλα. Ἔχομεν τὴν πλουσιωτέραν συλλογὴν εἰς δίκαννα, μονόκαννα καραμπίνες. Φλόμπερ καὶ ἀεροβόλα Ἀντιπροσωπεύομεν τὶς καλλίτερες μάρκες καὶ παρέχομεν τὰς μεγαλυτέρας εὐκολίας πληρωμῆς.

ΡΑΔΙΟ - ΠΑΠΑΓΙΑΝΝΟΠΟΥΛΟΥ

Κορίνθου 254 — Τηλ. 22-74 ΠΑΤΡΑΙ

ΓΝΩΣΤΟΠΟΙΗΣΙΣ

Φέρομεν εἰς γνῶσιν τῆς ἀξιοτίμου πελατείας μας ὅτι, μετεφέραμεν τὸ ἐργοστάσιόν μας ἐπὶ τοῦ εἰς ὁδὸν Καρόλου 28 ἰδιοκτήτου κτιρίου. Ἤδη τοῦτο, ἐμπλουτισθὲν διὰ νέων μηχανημάτων, τόρνων, φρεζῶν, πλανῶν καὶ ἠλεκτρικῶν κλιβάνων, ἐπιτρέπει εἰς ἡμᾶς νὰ ἀναλαμβάνωμεν τοῦ λοιποῦ ἐκτὸς τῶν ἐργασιῶν ΡΕΚΤΙΦΙΕ καὶ πᾶσαν τοιαύτην ΜΗΧΑΝΟΥΡΓΙΚΗΣ ΦΥΣΕΩΣ ΚΑΙ ΘΕΡΜΙΚΗΣ ΚΑΤΕΡΓΑΣΙΑΣ

Τὰ νεωτάτου τύπου μηχανήματά μας καὶ τὸ εἰδικῶς ἐκπαιδευθὲν ἐπιστημονικὸν προσωπικόν τῆς ἐπιχ