ΚΟΙΝΩΝΙΚΑ

Διευθυντής ΑΛΕΚΟΣ Α. ΒΡΗΣ
Ὁδὸς Ζαΐμη 136

Θέματα

...γήριη. Σήμερον 4 μ. μ. «Ντανι... αὐστηρὸς ἀκατάλληλον.

...ρ. Σήμερον 4—12 «Ἡ στιγμα... ...ωρίας.

...ΚΟΝ. Σήμερον 4—12 «Μοὐλέν ...ρούζ».

... Σήμερον «Τὸ Τουΐστ Βασι... ...ει».

...ΕΛΛ. Σήμερον 4—12 «Ραντεβοῦ ... Σεπτέμβρη».

...ΑΣ Σήμερον 4—12 «Ἀριστο... ...ρης Γλάγκοστερ».

... Σήμερον 4—12. «Ὁ Δολοφό... ...με τὸ γκρίζο γάντι» καὶ «Ἀ... ...χώρα».

...ΕΟΝ. Σήμερον 4—12 «Σάλτο ...ρτάλε».

ΦΑΡΜΑΚΕΙΑ ΝΥΚΤΟΣ

...ρμακοῦχος Ε. Γερακωστοπούλου ...ρμ. Δημητρίου Εὐαγγελοπούλου κληρ. Γερμα...

ΦΑΡΜΑΚΕΙΑ Ι.Κ.Α.

...ρμακοποιὸς Γ. Ἀγ. Νικολάου ...ρμακοποιὸς Λ. πλ. Γεωργίου ...ρμακοποιὸς Κορίνδου ...ρμακοποιοῦ Γ. Γούναρη ...ρμακοποιοῦ Α. Ἀγ. Ἀνδρέ... ...ρμακοποιὸς Γ. Στ. Βουλγάρε... ...ρμακοποιὸς Χριστ. Ἀλ. Γ... ...ρμακοποιὸς Βλ. Γερμα... ...ρμακοποιοῦ Ἐλένη Ἀγ. ...ρμακοποιοῦ

Γεννήσεις

ΑΡΕΝΑ: Νικολάου Κανελλο... Παναγιώτου Παπαδοπούλου, ...ου Σωτηροπούλου, Χρίστου ...ου, Ἀνδρέου Ἀπατάγγελου, ...ου Λούγερη, Κωνσταντίνου Για... ...ου Κωνσταντίνου Γιαννακο... ...ου Σόλωνος Μητρέλη Παναγι... ...ου Σπηλιοπούλου, Σπυρίδωνος ...ου Βασιλείου Ξενόγιαννη, ...ου Γιαννακοπούλου, Δημητρίου ...ου Χαραλάμπους Ντάσκα, ...ου Φίλια, Μιλτιάδου Μπε... ...ου Γερασίμου Κλάδη, Ἀν... ...Κλαδούτου.

...ΕΑ: Ἀθανασίου Λάγιου, Γε... ...Σγουρᾶ Χρίστου Γιαννούλη, ...Σκλαβενίτη, Φωτίου Δημητρο... ...Κωνσταντίνου Οἰκονόμου, ...ρᾶ Κάντζαρη, Δονάτου Γή... ...Εὐθυμίου Μαργαλιᾶ, Βασιλει... ...Διονυσίου Κονταλῆ, Χρι... ...Λιδρικοπούλου Γερασίμου Ἀ... ...Νικολάου Βασιλάκη, Τι... ...Σπανοπούλου, Χρίστου

...λιας Τσιμπίδης, Σαβάλια Ἡ... ...Γιαννούλα Κατσαντώνη. Πά...

...ς Διαμαντίδης, Σμύρνη, ...δρη Ψιλοπαναγιώτου, Μύρ... ...ντινος Θεοδωρακόπουλος, ..., Ἀγγελικὴ Σκούτα, Ἐ...

...φὴλ Ἀλπέντζος, Παπαδᾶτες ...γίου Χαρίκλεια Σακελλαρι... ...Κεφαλληνία.

...γώτης Κατσιλιέρης, Κλῆμα ...ς Μαρία Γιαννακοπούλου,

...ης Ρουμελιώτης, Μεσολλύ... Βαρβάρα Μαραγκοῦ Πάτραι. ...ρίδων Σαραντόπουλος καὶ ...Γαλανοῦ, Πάτραι.

...ντίνος Καλογερόπουλος, ... Μεσσηνίας, Κωνσταντίνα ...ρη, Τσουκαλέϊκα.

...ρος Παπουτσάκης, Ἀλιχια... ...των, Φιλίτσα Σπανοῦ, Πά...

...γελος Τσοκανᾶς, Πάτραι, Ὀλ... ...διώτη, Ἅγιος Ματθαῖος ...ρῶν Ἀντωνόπουλος καὶ Ἀν... ...Γαλάτη, Πετρωτὸν Πατρῶν.

...ίας Φουριάδης, Γάγρα Ρω... ...Χρυσούλα Χαρίτου, Πάται.

...ξανδρος Ἀνδρούτσος, Βασιλι... ...Ἀμφιλίας, Γεωργία Πανταζο... ...Πάτραι.

...ρίδων Λύγουστινιᾶτος, Ἀγκῶ... ...Ἀγαλλινής, Μαρία Γεωργακο... ...Πάτραι.

ΘΑΝΑΤΟΙ

...ος Ζαχαρόπουλος, ἐτῶν 82, ...ὴ Παπαγιαννακοπούλου, ἐτῶν ...φαλιὰ Χατζηθεολόγου, ἐ... Μ. Κοντσέτα Καστελλάνη, ἐτῶν ...ογράφο Ὀργανίδου, ἐτῶν 85 ...ος Ἀλεξόπουλος, ἐτῶν 48, Πα... ...Παπαφλωράτου, ἐτῶν 52, Ἀ... ...ης Καφάλας, ἐτῶν 39, Κων... ...ος Βουκελάτος, ἐτῶν 85, Ἰ... ...Καλατζόπουλος, ἐτῶν 61, ...ρμαρτία Μιχαλοπούλου, 5 μη... ...Δόμνα Τυριντζῆ, ἐτῶν 78. ...ργία Παλαιολόγου, ἐτῶν 95, ...ντίνος Καρακώστας, ἐτῶν 94 ...ὰ Μυλωνᾶ, ἐτῶν 76, Ἀγγελικὴ ...ηπούλου, ἐτῶν 76, Νικολίτσα ...ηπούλου, ἐτῶν 75, Ἑλένη Μα... ..., ἐτῶν 96.

ΓΙΑΤΡΟΙ

...ΑΚΟΣ ΠΑΘΟΛΟΓΟΣ ΚΑΡ...ΟΓΟΣ Δρ. Σ. ΜΠΑΡΤΣΟ... ..., διδάκτωρ Ἐθνικοῦ Πανεπιστη... Δέχεται Ἀγ. Νικολάου 95, τη... ...ρων 23—10.

...ΗΣ ΤΙΜΟΣ ΠΑΠΑΔΗΜΗΤΡΙ... Εἰδικὸς Παιδίατρος, ἐπὶ σειρὰν ...τερικὸς Ἰατρὸς Νοσοκο... ...Παίδων «Ἀγλαΐα Κυριακοῦ»

ΠΡΟΣΟΧΗ

Πωλοῦνται τὰ κάτωθι ἀκίνητα: 1) Οἰκία ἀρτία ἐκ τριῶν δωματίων μὲ ὅλα τὰ χρειώδη ἀντὶ λιρῶν 225.

2) Οἰκία διώροφος ἐκ πέντε δωματίων ἐπάνω καὶ τέσσαρα κάτω ἐπὶ οἰκοπέδου 400 πηχ. ἀντὶ 700 λιρῶν.

3) Οἰκία ἀποτελουμένη ἀπὸ ἓξη κύρια δωμάτια ἐπάνω καὶ δύο καταστήματα κάτω ἐπὶ 350 πήχ. οἰκοπέδου ἀντὶ 250 χιλ.

4) Οἰκία καινουργὴς μὲ ὅλα τὰ σύγχρονα, διώροφος, γωνιαία, μὲ εἰσόδημα 3.000 δρχ. μηνιαίως.

5) Καὶ ἄλλαι οἰκίαι ἀπὸ 55.000 δρχ. καὶ ἄνω καὶ οἰκόπεδα εἰς διαφόρους τοποθεσίας.

6) Οἰκία εἰς Ἀρόην ἐπὶ κεντρικωτάτης θέσεως μὲ 10 ρίζες ἐλιᾶς μεγάλες, ἐπὶ οἰκοπέδου πήχεων 350, μὲπρόσοψιν 13 μέτρα ἀντὶ 300 λιρῶν.

Διὰ περισσοτέρας πληροφορίας ἐποταθῆτε εἰς τὸ μεσιτικὸν γραφεῖον «Ἡ Ἐξυπηρέτησις» Βασ. Γιαννιώτη, ὁδὸς Ἁγ. Γεωργίου 93, τηλ. 50—67 (Παραπλεύρως κινηματογράφου Πάλλας).

Τὸ ἰατρεῖον τοῦ κ. ΠΑΝΑΓ. Γ. ΚΑΡΑΧΑΛΙΟΥ, εἰδικοῦ παθολόγου, τ. ΕΠΙΜΕΛΗΤΟΥ - ΔΙΕΥΘΥΝΟΝΤΟΣ ἰατροῦ τῆς παθολογικῆς κλινικῆς τοῦ Γενικοῦ Νοσοκομείου Πατρῶν, ἀριστούχου τῆς Ἰατρικῆς Πανεπιστημίου Ἀθηνῶν, ἐκπαιδευθέντος εἰς τὴν Β' Παθολογικὴν κλινικὴν τοῦ Πανεπιστημίου Μονάχου ἐν Γερμανίᾳ δι' ὑποτροφίας, ΜΕΤΕΦΕΡΘΗ ΟΔΟΣ ΑΓΙΟΥ ΝΙΚΟΛΑΟΥ ἀρ. 80 (Ἐναντι ἱεροῦ ναοῦ Ἁγίου Νικολάου) τηλ. 21—80, ΠΑΤΡΑΙ. Δέχεται καθ' ἑκάστην. Οἱ πτωχοὶ δωρεὰν ἑκάστην Τετάρτην 4—5 μ. μ.

Ἀκτινολογικὰ Ἐργαστήρια ἰατροῦ ΝΙΚ. Κ. ΣΤΑΜΠΟΥΛΟΠΟΥΛΟΥ εἰδικοῦ ἀκτινολόγου. Τελευταίου τύπου ἐγκαταστάσεις ἀκτινολογικῶν μηχανημάτων τετραβαλβιδικῶν ΣΗΜΕΝΣ. Δέχεται Ρήγα Φερραίου 105 (πρώην Κλινικὴ Κ. Σταμπουλοπούλου τηλ. 39—75.

Ὁ ἰατρὸς Μικροβιολόγος κ. ΧΡ. ΤΣΑΛΤΑΣ δέχεται εἰς τὸ ἐργαστήριόν του Ἐλ. Βενιζέλου 98, τηλέφωνον 22—03.

ΟΦΘΑΛΜΟΛΟΓΙΚΗ ΚΛΙΝΙΚΗ ΧΑΡΙΛΑΟΥ Ν. ΤΖΑΒΑΛΑ χειρουργοῦ — ὀφθαλμιάτρου. Δέχεται καὶ χειρουργεῖ καθ' ἑκάστην, Ἑρμοῦ 55, τηλέφωνον 36—32.

Ὁ ἰατρὸς κ. ΤΑΚΗΣ ΑΝΤΩΝΟΠΟΥΛΟΣ δέχεται εἰς τὸ ἰατρεῖον του Κορίνθου 34. Τηλέφωνον 39—30.

ΓΕΡΑΣΙΜΟΣ Ν. ΑΡΒΑΝΙΤΑΚΗΣ, χειρουργὸς ὀδοντίατρος, ὀδὸς Τὸ ἀκτινολογικὸν ἐργαστήριον Κ. ΔΗΜΗΤΡΑΚΟΠΟΥΛΟΥ, μετεφέρθη Ναιζῶνος — Φιλοποίμενος ἀριθμὸς 34, ἐναντι Δικαστικοῦ Μεγάρου (Παλαιὸν Τμῆμα Μεταγωγῶν).

ΔΕΡΜΑΤΟΛΟΓΟΣ Ἰατρὸς Δ. Παπαδόπουλος. (Νοσήματα δέρματος τριχωτοῦ κεφαλῆς, ὀνύχων). Ἀποτριχώσεις. Ἑρμοῦ— Κανακάρη 118, τηλέφωνον 30—61.

ΠΑΛΛΑΣ

ΣΗΜΕΡΟΝ 4—12

Η ΔΙΕΥΘΥΝΣΙΣ ΤΟΥ ΚΙΝΗΜΑΤΟΓΡΑΦΟΥ ΕΧΕΙ ΤΗΝ ΤΙΜΗΝ ΝΑ ΠΑΡΟΥΣΙΑΣΗ ΣΥΓΧΡΟΝΩΣ ΜΕ ΤΟ ΠΑΡΙΣΙ ΤΟ ΑΣΤΥΝΟΜΙΚΟ ΔΙΑΜΑΝΤΙ.
ΠΑΡΑΓΩΓΗΣ 1961 — 62

ΑΡΙΣΤΟΚΡΑΤΗΣ ΓΚΑΓΚΣΤΕΡ

ΑΚΑΤΑΛΛΗΛΟΝ

ΚΑΤΑΠΛΗΚΤΙΚΟ ΣΕ ΔΥΝΑΜΙΣΜΟ ΣΥΓΚΛΟΝΙΣΤΙΚΟ ΣΕ ΒΙΑΙΟΤΗΤΑ.
ΠΕΝΤΕ ΜΥΣΤΗΡΙΩΔΗ ΕΓΚΛΗΜΑΤΑ ΚΡΑΤΟΥΝ ΣΕ ΑΓΩΝΙΑ ΤΟΝ ΘΕΑΤΗ ΓΙΑΤΙ Ο ΔΟΛΟΦΟΝΟΣ ΔΕΝ ΑΠΟΚΑΛΥΠΤΕΤΑΙ ΠΑΡΑ ΜΟΛΙΣ ΤΗΝ ΤΕΛΕΥΤΑΙΑ ΣΤΙΓΜΗ.

ΑΡΙΣΤΟΚΡΑΤΗΣ ΓΚΑΓΚΣΤΕΡ

Πιὸ συγκλονιστικὸ καὶ ἀπὸ τὸ «Ρ Ι Φ Ι Φ Ι»—Πιὸ ἐνδιαφέρον ἀπὸ τὸ «ΚΛΕΙΔΙ ΤΟΥ ΜΥΣΤΗΡΙΟΥ».

"Ενας μοναδικὸς στὴν ἱστορία τοῦ κινηματογράφου
ΑΣΙΓΝΟΜΙΚΟΣ ΚΟΛΟΣΣΟΣ
Μὲ τοὺς ἄσσους τοῦ γαλλικοῦ κινηματογράφου:

ΝΤΑΝΝΥ ΣΑΒΑΛ
ΥΒ ΒΕΝΣΑΝ

Σχόλια τῆς Λίντα Κέντ

ΝΕΑΙ ΑΝΤΙΛΗΨΕΙΣ ΕΙΣ ΤΟ ΧΟΛΛΥΓΟΥΝΤ

ΚΙΝΗΜΑΤΟΓΡΑΦΟΣ ΚΑΙ ΠΟΛΙΤΙΚΗ

Δύο βασικὰ στελέχη τοῦ ἀμερικανικοῦ κινηματογράφου : Ἡ Ἄβα Γκάρντνερ καὶ ὁ Φράνκ Σινάτρα.Πανθύασιγκτων. (Ἀπ. ὑπ.). Τελευταίως τὸ Χόλλυγουντ ἦλθε στὴν Οὐάσιγκτων ὅπου ἀπεδείχθη ὅτι ὁ κινηματογράφος καὶ ἡ Πολιτικὴ μποροῦν θαυμάσια νὰ συνεργασθοῦν. Ὑπάρχουν καὶ προηγούμενα παραδείγματα ἀλλὰ οὐδέποτε κινηματογραφικὴ ἑταιρία δὲν ἔτυχε τέτοιας θερμῆς ὑποδοχῆς στὴν πρωτεύουσα ὅπως ἔγινε τώρα.

Δύσκολα θὰ μποροῦσε νὰ φαντασθῇ κανεὶς καλλίτερη συνεργασία. Χιλιάδες κατοίκων τῆς Οὐάσιγκτων ἐζήτησαν νὰ παίξουν ὡς κομπάρσοι, ἐξέχαντα μέλη τῆς κοινωνίας ἐζήτησαν πρεσκλήσεις συμμετοχῆς στὸν χορὸ μπροστὰ στὸ φακό, ἕνας πολιτικὸς ἡγέτης παρεχώρησε τὰ διαμερίσματά του στὸ ξενοδοχεῖο διὰ νὰ γυρισθοῦν σκηνὲς καὶ ὁ Ἀντιπρόεδρος Γζόνσον καὶ ὁ Ὑπουργὸς τῆς ΔικαιοσύνηςΚέννεντυ μὲ ἄλλους γερουσιαστὰς πσφευρέθησαν στὸ πρόγευμα ποὺ παρέθεσε πρὸς τιμὴν τῶν Χολλυγουντιανῶν ἡ Ἕνωσις γυναικῶν δημοσιογράφων.

Φυσικὰ ὅλα αὐτὰ ἀφοροῦν ὄχι μιὰ συνήθη ταινία. Πρόκειται διὰ τὴν κινηματογραφικὴ διασκευὴ τοῦ μυθιστορήματος ποὺ πρὸ διετίας ἦταν τὸ κύριο θέμα τῶν συζητήσεων τῶν φιλολογικο–πολιτικῶν κύκλων τῆς πρωτευούσης. Τὸ «Συμβούλιὴ καὶ Συγκατάνευσις» τοῦ "Αλλεν Ντράρυ.

Τὸ θέμα ἐστίζεται στὶς ἐργασίες τῆς Ἀμερικανικῆς Γερουσίας καὶτοῦ ἀπενεμήθη τὸ βραβεῖο Μυθιστορήματος Πούλιτζερ.

Ἐκλεκτὸ ἐπιτελεῖο ἠθοποιῶν τὸ ζωντανεύει στὴν ὀθόνη. Χένρυ Φόντα, Φράνσοτ Τόν, Γουόλτερ Πίτζον, Τζὴν Τήρνεϋ, Ντὸν Μάρρεϊη καὶ Τσάρλς Λάῦτον. Δὲν ἐμφανίζονται μέλη τοῦ παρόντος Κονγκρέσσου ἀλλὰ δύο πρώην γερουσιασταὶ στὴν θη δεκαετηρίδα τῆς ζωῆς των ἐπελέγησαν ἀπὸ τὸν σκηνοθέτη "Οττο Πρέμινγκερ, ποὺ τώρα παράγει ἐπαγγελματικὲς καὶ μὴ ταινίες ἔξω ἀπὸ τὸ Χόλλυγουντ

Ὁ Πρέμινγκερ δὲν εἶναι ἀσφαλῶς ὁ μόνος Ἀμερικανὸς παραγωγὸς καὶ σκηνοθέτης ποὺ γυρίζει σκηνὲς ἐκεῖ ὅπου διαδραματίζονται τὰ γεγονότα.

Τὸ ἀντίθετο συμβαίνει : Τὸ ἀποτέλεσμα εἶναι οἱ ἑταιρεῖς τοῦ Χόλλυγουντ νὰ εἶναι ὄχι μόνο σὲ πολλὰ μέρη τῆς Ἀμερικῆς ἀλλὰ καὶ τοῦ λοιποῦ κόσμου.

Στὶς παλαιὲς ἡμέρες τοῦ βωβοῦ κινηματογράφου ὑπῆρχε ἕνα γνωμικὸ «Ἕνας θράχος εἶναι ἕνας θράχος καὶ ἕνα δένδρο εἶναι ἕνα δένδρο – σκόπευσέ τα — μὲ τὸν φακό— στὸ Πάρκο τοῦ Γκρίφφιθ — δηλαδὴ στὸ Χόλλυγουντ». Ἀργότερα τὸ τεχνικὸ μέρος τῆς ταινίας διὰ νὰ δημιουργηθῇ ρεαλισμὸς ἄρχισε νὰ ἀσχολῆται μὲ τὰ ἐξωτερικὰ τῆς ταινίας ἔξω ἀπὸ τὰ στούντιο, ὅπου ἐγυρίζοντο τὰ ἐσωτερικά.

Στὸ τέλος τοῦ τελευταίου Πολέμου τὰ πράγματα ἄλλαξαν. Ἐπειδὴ ἡ «ἐκ πρώτης ὄψεως» γνωριμία μὲ τὶς ἄλλες χῶρες αὐξήθηκε, ἡ αὐθεντικότης» τῶν γυριζομένων σκηνῶν ἔγινε ἀπαραίτητη. Στὴν ἀρχὴ μερικὲς ριψοκίνδυνες ἐταφεῖῆς μετεκίνησαν μηχανές, τεχνικοὺς καὶ ἠθοποιοὺς σὲ μακρυνὰ μέρη καὶ ἀκολούθησαν καὶ ἄλλες.

Σήμερα ὅπου γυρίσει τὸ θλέμμα του κανεὶς βλέπει Χόλλυγουντ. Στὴν Ἱσπανία ὅπου γυρίζεται τὸ "Ελ Σίντ στὴν Ἰορδανία ὁ Λέων τῆς Ἀραβίας, στὴν Γερμανία τὸ "Ενα, Δύο, Τρία καὶ τὰ λοιπὰ καὶ τὰ λοιπά.

Αὐτὴ ἡ διασπορὰ στὸ ἐξωτερικὸ δὲν ἐπιδοκιμάζεται ἀπὸ ὅλους στὸ Χόλλυγουντ. Οἱ διάφορες Ἑνώσεις καὶ Σωματεῖα παραπονοῦνται ὅτι αὐτὸ ἐξασθενίζει τὴν κινηματογραφικὴ διομηχανία στὸ Χόλλυγουντ. Ἡ κατάστασις δὲν εἶναι ἁπλῆ. Φορολογικὲς ἀπαλλαγές, ἐξεύρεσις κεφαλαίων καὶ ἄλλα πολλὰ παρακολουθοῦν τὸ θέμα αὐτό.

Σὰν παραγωγὸς ποὺ ἔχει ἐργασθεῖ πολὺ στὸ ἐξωτερικὸ ὁ "Οττο Πρέμινγκερ συνηγόρησε θερμῶς στὸ γύρισμα στὸ ἐξωτερικὸ λέγοντας ὅτι τὸ Χόλλυγουντ δὲν εἶναι ἕνα μικρὸ γωριὸ μεταξὺ τοῦ Λὸς "Αντζελες καὶ τοῦ Εἰρηνικοῦ Ὠκεανοῦ ἀλλὰ μία ἰδέα. Μὲ ἄλλα λόγια «τὸ Χόλλυγουντ εἶναι ὁπουδήποτε γυρίζονται ταινίες του».

Τὸ ἐπὶ τόπου γύρισμα εἶναι ἀπαραίτητο, λέγει ὁ Πρέμινγκερ, διότι «μόνο μὲ τὸν τρόπο αὐτὸν τὸ σημερινὸ κοινὸ θὰ πιστεύῃ στὴν ἀλήθεια του καὶ στὴν αὐθεντικότητά του» καὶ προσέθεσε «Πραγματικὰ προσπαθοῦμε νὰ εἴμαστε ὑπεύθυνοι καὶ ὡς πολῖται αὐτῆς τῆς χώρας, καὶ ὡς καλλιτέχναι, καὶ ὡς πολῖται τοῦ κόσμου».

Μία ἀξιοπρόσεκτη δήλωσις ἀνάλογη τοῦ ἀνδρὸς ποὺ τώρα εἶναι ἀπασχολημένος μὲ τὸ νὰ δώσῃ στὸν κόσμο ματιὲς στὰ παρασκήνια τῆς πολιτικῆς δραστηριότητος στὴν Ἀμερικανικὴ πρωτεύουσα, μὲ τὸ «Συμβουλὴ καὶ Συγκατάνευσις».

ΤΟ ΝΕΟΝ ΩΡΑΡΙΟΝ ΛΕΙΤΟΥΡΓΙΑΣ ΚΑΤΑΣΤΗΜΑΤΩΝ ΠΑΤΡΩΝ ΚΑΙ ΑΙΓΙΟΥ

Δι' ἀποφάσεως τοῦ Νομάρχου Ἀχαΐας καθωρίσθησαν ὡς κάτωθι αἱ ὧραι ἐργασίας τῶν καταστημάτων Πατρῶν καὶ Αἰγίου ἀπὸ τῆς σήμερον μέχρι 31ης Μαρτίου.

Α' ΠΑΤΡΩΝ

1) Ἐμπορικὰ καταστήματα Λιανικῆς Πωλήσεως: Δευτέρα 8.30 — 1 καὶ 3.30 — 8 μ.μ. Τρίτη, Πέμπτη, Παρασκευὴ καὶ Σάββατον 8.30 — 1 καὶ 3.30 —7.30 μ.μ. Τετάρτη 8.30—1.30 Ἀπόγευμα κλειστά. Σάββατον καὶ παραμονὰς μεγάλων ἑορτῶν καθ' ἃς παραμένουν κλειστά, παράτασις ἐπὶ ἡμίσειαν ὥραν.

2) Χονδρικῆς πωλήσεως: Ἀποικιακῶν, ἐγχωρίων προϊόντων, ἐλαίου, ἐλαιῶν, ὀλιπάστων, χρωμάτων, σιδηρικῶν, εἰδῶν κιγκαλερίας, ἠλεκτρικῶν εἰδῶν χονδρικῆς πωλήσεως, δερματοπωλεῖα, πρατήρια ἢ καταστήματα βιομηχανιῶν (πλὴν τῶν ζαχαρωδῶν προϊόντων) ποτοποιεῖα χονδρικῆς πωλήσεως. Καθ' ἑκάστην (πλὴν Σαββάτου) ἀπὸ 8.30—1 καὶ 3.30—7.30 μ. μ. Σάββατον 8—2. Ἀπόγευμα κλειστά.

3) Ξυλεμπορικὰ καταστήματα: Καθ' ἑκάστην (πλὴν Σαββάτου) 8—1 καὶ 3.30 —7 μ. μ. Σάββατον 8—2. Ἀπόγευμα κλειστά.

4) Συνοικιακὰ καταστήματα ψιλικῶν μὴ ἀπασχολοῦντα ὑπαλλήλους: Τὰ κείμενα ἐκεῖθεν τοῦ ἱεροῦ ναοῦ Ἁγ. Γερασίμου, εἰς τοὺς προσφυγικοὺς συνοικισμούς, εἰς τοὺς συνοικισμοὺς Ἀρόης καὶ Γηροκομείου καὶ τὰ ἐκεῖθεν τῆς ὁδοῦ Ἁγίας Σοφίας πρὸς Ζαβλάνη: Καθ' ἑκάστην (πλὴν Τετάρτης) ἀπὸ 7.30—1.30 καὶ 3.30 — 8.20 μ.μ. Τετάρτην ἀπὸ 7.30 — 1.30. Ἀπόγευμα κλειστά, Σάββατον καὶ παραμονὰς μεγάλων ἑορτῶν καθ' ἃς παραμένουν κλειστά, παράτασις ἐπὶ ἡμίσειαν ὥραν.

5) Πρατήρια χονδρικῆς πωλήσεως καπνοῦ: (Καταστήματα, ὑποκαταστήματα καὶ ἀντιπροσωπεῖαι καπνοβιομηχανιῶν).Καθ' ἑκάστην (πλὴν Σαββάτου) ἀπὸ 7.30 — 1.30 καὶ 4.—8 μ.μ. Σάββατον ἀπὸ 7—2, Ἀπόγευμα κλειστά.

6) Παντοπωλεῖα, ἐδωδιμοπαντοπωλεῖα, καφεκοπτεῖα, οἰνοπαντοπωλεῖα: Καθ' ἑκάστην (πλὴν Τετάρτης) ἀπὸ 8—1.30 καὶ 4—8.30 μ.μ. Τετάρτη ἀπὸ 8—2. Ἀπόγευμα κλειστά. Τὸ Σάββατον καὶ παραμονὰς μεγάλων ἑορτῶν καθ' ἃς παραμένουν κλειστά, παράτασις μιᾶς ὥρας.

7) Δημητριακῶν, κτηνοτροφῶν, πτηνοτροφῶν: Δευτέρα 8—1.30 καὶ 3.30 — 8 μ.μ., Τρίτη Πέμπτη, Παρασκευή, Σάββατον 8 — 1.30 καὶ 3.30—7.30 μ.μ. Τετάρτη 8—2. Ἀπόγευμα κλειστά. Σάββατον καὶ παραμονὰς μεγάλων ἑορτῶν καθ' ἃς παραμένουν κλειστά, παράτασις ἐπὶ ἡμίσειαν ὥραν.

8) Κρεοπωλεῖα καὶ ἐν γένει καταστήματα ἢ πρατήρια πωλήσεως κρέατος: Δευτέρα, Τρίτη, Τετάρτη, Παρασκευὴ 7—1 καὶ 4—8.30 μ.μ. Πέμπτη 7—1. Ἀπόγευμα κλειστά. Σάββατον καὶ παραμονὰς μεγάλων ἑορτῶν καθ' ἃς παραμένουν κλειστά, τὸ ὡράριον ρυθμίζεται κατὰ τὴν κρίσιν τοῦ καταστηματάρχου, ὑπὸ τὸν ὅρον ὅτι τὸ προσωπικὸν θὰ ἐξέρχεται ἐκ περιτροπῆς εἰς δίωρον μεσημβρινὴν ἀνάπαυσιν μεταξὺ 12ης καὶ 4ης μ.μ.

9) Κουρεῖα, Κομμωτήρια, Ἰνστιτοῦτα αἰσθητικῆς: Καθ' ἑκάστην 8—1 καὶ 3—8 μ. μ. Σάββατον καὶ παραμονὰς μεγάλων ἑορτῶν καθ' ἃς παραμένουν κλειστὰ παράτασις μέχρι τῆς 10ης μ .μ.

Β' ΑΙΓΙΟΥ

1) Ἐμπορικὰ Καταστήματα γενικῶς: Καθ' ἑκάστην (πλὴν Τετάρτης καὶ Παρασκευῆς) ἀπὸ 8.30 — 1 καὶ 3.30—8 μ.μ. Τετάρτη ἀπὸ 8.30 —2. Ἀπόγευμα ἀργία, Παρασκευὴ ἀπὸ 8.30 — 1 καὶ 3.30 — 8.30. Τὸ Σάββατον καὶ τὰς παραμονὰς μεγάλων ἑορτῶν καθ' ἃς ταῦτα παραμένουν κλειστὰ παράτασις ἐπὶ ἡμίσειαν ὥραν.

2) Παντοπωλεῖα, ἐδωδιμοπαντοπωλεία, οἰνοπωλεῖα: Καθ' ἑκάστην (πλὴν Τετάρτης) ἀπὸ 7.45 — 1.30 καὶ 3.30 —8.30 μ. μ. Τετάρτην ἀπὸ 7.45—2. Ἀπόγευμα κλειστά.

3) Ἐμπορορραφεῖα καὶ ραφεῖα: Δευτέρα, Τρίτη ἀπὸ 8.30 —1 καὶ 3.30 — 8.15 μ.μ. Τετάρτη ἀπὸ 8.30 —2. Ἀπόγευμα κλειστά. Πέμπτη, Παρασκευὴ καὶ Σάββατον 8.30 —1 καὶ 3.30 —8 μ. μ. Τὸ Σάββατον καὶ τὰς παραμονὰς τῶν μεγάλων ἑορτῶν καθ' ἃς παραμένουν κλειστά, τὸ μεταμεσημβρινὸν ἄνοιγμα παρατείνεται ἐπὶ ἡμίσειαν ὥραν.

4) Δημητριακῶν, κτηνοτροφῶν, πτηνοτροφῶν: Καθ' ἑκάστην (πλὴν Τετάρτης καὶ Σαββάτου) ἀπὸ 8—1.30 καὶ 4 — 8 μ. μ. Τετάρτη ἀπὸ 8 — 2. Ἀπόγευμα κλειστά, Σάββατον 8—1.30 καὶ 3.30 — 8 μ. μ. Τὸ Σάββατον καὶ τὰς παραμονὰς τῶν μεγάλων ἑορτῶν καθ' ἃς παραμένουν κλειστά, τὸ μεταμεσημβρινὸν ἄνοιγμα παρατείνεται ἐπὶ ἡμίσειαν ὥραν.

5) Πρατήρια χονδρικῆς πωλήσεως καπνοῦ, καταστήματα, ὑποκαταστήματα καὶ ἀντιπροσωπεῖαι καπνοβιομηχανιῶν: Καθ' ἑκάστην (πλὴν Τετάρτης) ἀπὸ 7.30 — 1.30 καὶ 3.30—8μ.μ. Τετάρτη ἀπὸ 7.30—2. Ἀπόγευμα κλειστά. Τὸ Σάββατον καὶ τὰς παραμονὰς τῶν μεγάλων ἑορτῶν, καθ' ἃς παραμένουν κλειστά, τὸ μεταμεσημβρινὸν ἄνοιγμα παρατείνεται ἐπὶ ἡμίσειαν ὥραν.

6) Κουρεῖα, Κομμωτήρια καὶ Ἰνστιτοῦτα αἰσθητικῆς: Καθ' ἑκάστην ἀπὸ 8—1 καὶ 3—8 μ.μ. Τὸ Σάββατον καὶ τὰς παραμονὰς τῶν μεγάλων ἑορτῶν καθ' ἃς ταῦτα παραμένουν κλειστά, τὸ μεταμεσημβρινὸν ἄνοιγμα παρατείνεται ἐπὶ δίωρον.

7) Κρεοπωλεῖα καὶ πρατήρια πωλήσεως κρεάτων: Δευτέρα, Τρίτη, Τετάρτη, Παρασκευή: ἀπὸ 7—1 καὶ 3—8.30 μ.μ. Πέμπτη 7—2. Ἀπόγευμα κλειστά. Τὸ Σάββατον καὶ τὰς παραμονὰς τῶν μεγάλων ἑορτῶν καθ' ἃς ταῦτα παραμένουν κλειστά, τὸ ὡράριον λειτουργίας καθορίζεται κατὰ τὴν κρίσιν τοῦ καταστηματάρχου, ὑπὸ τὸν ὅρον τῆς χορηγήσεως διώρου μεσημβρινῆς ἀναπαύσεως εἰς τὸ προσωπικὸν ἐκ περιτροπῆς.

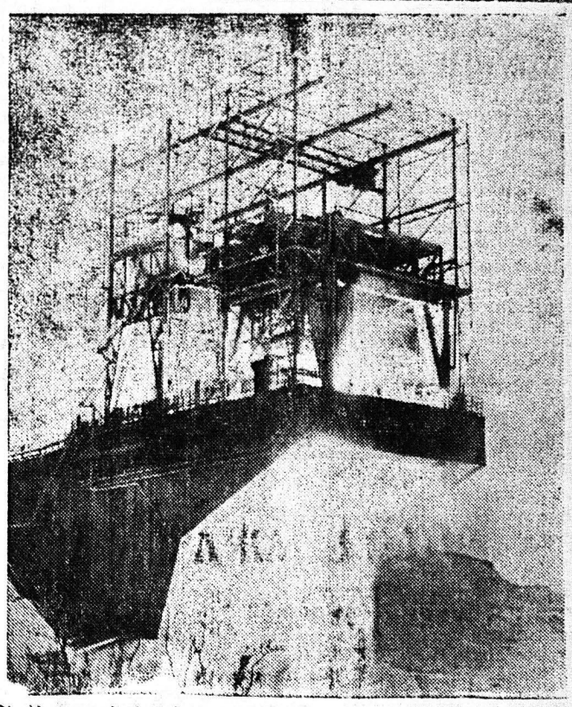

Οἱ Ἀμερικανοὶ ἐπιστήμονες συνεχίζουν πάντοτε τὰς ἐρεύνας του διὰ τὴν κατασκευὴν ἰσχυρῶν προωθητικῶν μηχανῶν. Εἰς τὴν φωτογραφίαν μία νέα μηχανὴ δοκιμάζεται εἰς εἰδικὰς πρὸς τοῦτο ἐγκαταστάσεις εἰς Καλιφόρνιαν. Ἡ μηχανὴ εἶναι ἰσχύος 680.000 χιλιογράμμων.

ΠΑΝΘΕΟΝ
Σήμερον 4—12. Κάτι τὸ ὑπέροχο. Κάτι τὸ μεγαλόπρεπο. Κάτι τὸ ἀξέχαστο. Ἀνώτερο σὲ θέαμα ἀπὸ τό «ΒΑΡΙΕΤΕ».
ΣΑΛΤΟ ΜΟΡΤΑΛΕ
Ἔγχρωμον—Σινεμασκόπ. ΕΣΤΕΡ ΓΟΥΙΛΙΑΜΣ— ΚΑΙΦ ΡΟΜΠΕΡΤΣΟΝ καὶ 45 ἀττραξιὸν ἀπ' τὰ μεγαλύτερα ἱπποδρόμια τῆς Εὐρώπης

ΑΤΤΙΚΟΝ
Σήμερον 4—12. Μία μεγάλη προσδοκία! Μία προσφιλὴς ἀνάμνησι! Τὸ ἀριστούργημα ποὺ ἡ δύναμις καὶ ἡ ὠμορφιὰ τοῦ δὲν ἔχουν ὅρια.
Τὸ ὑπέροχο αἰσθηματικὸ Δραματικὸ μεγαλούργημα
ΜΟΥΛΕΝ ΡΟΥΖ
Ἔγχρωμον. Ἡ ταινία ποὺ ἔμεινε, στάθηκε στὴν ἱστορία τοῦ κινήτου
ΧΟΣΣΕ ΦΕΡΡΕΡ — ΤΣΑ ΤΣΑ ΓΚΑΜΠΟΡ

ΑΣΤΥ
Σήμερον 4—12. Ἡ ἱστορία μιᾶς γυναίκας ποὺ τὴν στιγμάτισαν μὲ τὰ πύρινα γράμματα τῆς ντροπῆς ὡς μοιχαλίδα. Τὸ περίφημο ἐρωτικὸ ποίημα τοῦ
ΙΡΒΙΝΓΚ ΣΤΟΟΥΝ
Η ΣΤΙΓΜΑΤΙΣΜΕΝΗ
Πρωταγωνιστοῦν : Ὁ ἀρρενωπὸς ἑρμηνευτὴς τοῦ Μπέν Χοὺρ ΤΣΑΡΛΤΟΝ ΗΣΤΟΝ καὶ ἡ ἄρθαστη ΣΟΥΖΑΝ ΧΑΙΝΡΙΟΥΡΝΤ

ΡΕΞ
Σήμερον 4—12. Ἕνας συγκλονιστικὸς ἀστυνομικὸς καταπέλτης ποὺ σκορπίζει κάθε λεπτὸ χίλια αἰνίγματα !... Χίλιες ἀγωνίες.... Χίλιες συγκινήσεις !
Ο ΔΟΛΟΦΟΝΟΣ ΜΕ ΤΟ ΓΚΡΙΖΟ ΓΑΝΤΙ
ΑΝΝΥ ΡΙΖΑΡΝΤΟ — ΦΡΑΝΣΟΥΑ ΠΕΡΙΕ
ΕΚΤΟΣ ΠΡΟΓΡΑ