Διὰ τοῦ «Ἐθνικοῦ Κήρυκος» Πατρῶν

Η ΕΛΛΗΝΙΚΗ ΚΑΙ ΔΙΕΘΝΗΣ ΕΠΙΚΑΙΡΟΤΗΣ ΤΗΣ ΕΒΔΟΜΑΔΟΣ

Τὰ ἐσωτερικὰ καὶ ἐξωτερικὰ διεθνῆ γεγονότα τῆς παρελθούσης ἑβδομάδος ἐν περιλήψει ἔχουν ὡς ἀκολούθως:

ΕΣΩΤΕΡΙΚΑ

Τὴν παρελθοῦσαν Κυριακὴν 18—3—61 ἐπραγματοποιήθη εἰς Ἡράκλειον καὶ εἰς ἀνοικτὸν χῶρον ἡ ὀργανωθεῖσα ὑπὸ τῆς Ἑνώσεως Κέντρου συγκέντρωσις, τῆς ὁποίας ὁ ὄγκος παρὰ τὰς καταβληθείσας προσπαθείας, δὲν ὑπερέβη τὰς 15 χιλιάδας. Ὡμίλησεν ὁ κ. Παπανδρέου, κατηγορήσας τὴν Κυβέρνησιν διὰ νοθείαν καὶ βίαν κατὰ τὰς ἐκλογάς, κατέκρινεν ἀκολούθως τὴν προικοδότησιν τῆς πριγκιπίσσης Σοφίας καὶ ἐδήλωσεν ὅτι ὁ Συνταγματικὸς Παράγων, πρέπει νὰ βασιλεύῃ καὶ ὄχι νὰ κυβερνᾷ.

Ἡ Κυβέρνησις διὰ δημοσιευθέντων ἀβασανίστων στοιχείων, εἰς ἀπάντησίν της, ἀνέτρεψεν ὅλους τοὺς ἰσχυρισμοὺς καὶ κατηγορίας τοῦ κ. Παπανδρέου.

Ἐξ ἄλλου ὁ ραδιοσταθμὸς τοῦ Κ. Κ. Ε. εἰς ἐκπομπήν του, ἐτόνισεν ὅτι ἡ φοιτερὰ θεωρεῖ ἀνιαῖον τὸν ἀγῶνα μετὰ τῆς Ε Κ διαθέσασα ὅλας τὰς δυνάμεις της διὰ τὴν μαζικὴν συγκέντρωσιν εἰς Κρήτην καὶ ὅτι ὁ βουλευτὴς κ. Κύρκος καὶ ἄλλα στελέχη τῆς ἀριστερᾶς, περιώδευσαν ἀπὸ ἡμερῶν εἰς τὴν νῆσον διὰ τὴν ἐπιτυχίαν τῆς συγκεντρώσεως.

ΤΡΙΤΗ 20 ΜΑΡΤΙΟΥ

Ἐξ ἀφορμῆς φράσεως τοῦ Βασιλέως, λεχθείσης εἰς λόγον του πρὸς τοὺς ἀξιωματικοὺς τῆς Θεσσαλονίκης, καθ' ἣν φέρεται δηλώσας «Ὑμᾶς μᾶς ἔχει ἐνώσει ὁ θεός. Ἐγὼ ἀνήκω εἰς σᾶς καὶ σεῖς Μοῦ ἀνήκετε» ὁ κ. Παπανδρέου εἰς δηλώσεις του ἔψεξε τὰ λεχθέντα, καταθέσας καὶ ἐρώτησιν εἰς τὴν Βουλὴν ἀπευθυνομένην πρὸς τὸν κ. Καραμανλῆν.

Ἡ Κυβέρνησις δι' ἐπιστολῆς τοῦ ὑπουργοῦ Προεδρίας κ. Μακρῆ πρὸς τὸν κ. Παπανδρέου, ἐγνώρισε τὸ πλῆρες κείμενον τῆς Βασιλικῆς Φράσεως ἔχον οὕτω: «Ὑμᾶς μᾶς ἔχει ἐνώσει ὁ Θεός. Ἐγὼ ἀνήκω εἰς σᾶς καὶ σεῖς μοῦ ἀνήκετε. Εἶναι μία βάσις ἐπὶ τῆς ὁποίας μπορεῖ νὰ κτίσῃ κανεὶς τὴν ἀσφάλειαν, τὴν ἐμπιστοσύνην καὶ τὸ μέλλον τοῦ Ἑλληνικοῦ Λαοῦ. Ἐλπίζω ὅτι ὅλοι σας θὰ ἐργάζεσθε πρὸς αὐτὴν τὴν κατεύθυνσιν». Οὕτω, ὡς ἐτονίσθη ὑπὸ τῆς Κυβερνήσεως, ὁ Βασιλεὺς ἐδρίσκεται ἐντὸς τῶν Συνταγματικῶν του ἁρμοδιοτήτων.

ΤΕΤΑΡΤΗ 21 ΜΑΡΤΙΟΥ

Ὁ κ. Παπανδρέου, χολωθεὶς διότι δὲν τοῦ ἀπήντησεν ὁ κ. Καραμανλῆς, ἀλλὰ ὁ ὑπουργὸς Προεδρίας μετέτρεψε τὴν πρὸς τὴν Βουλὴν ἐρώτησίν του εἰς ἐπερώτησιν, κατὰ τὴν ὁποίαν θὰ ἔχουν τὸ δικαίωμα, νὰ ὁμιλήσουν πλὴν τοῦ κ. Παπανδρέου καὶ ἄλλοι βουλευταί.

—Οἱ βουλευταὶ κ. κ Ν. Κοντογιαννόπουλος Ἠλείας Δερδεμέζης Ἰωαννίνων. Γκαλεστάθης Φωκίδος, ἐκλεγέντες ὑπὸ τὴν σημαίαν τῆς Ε. Κ. καὶ καταστάντες βραδύτερον ἀνεξάρτητοι, ὡς μὴ συμφωνοῦντες μὲ τὴν τακτικὴν τοῦ κ. Παπανδρέου, κατέθεσαν δήλωσιν εἰς τὴν Βουλὴν ὅτι προσχωροῦν εἰς τὴν Ε.Ρ.Ε. Οὕτω ἡ δύναμις τῶν κομμάτων ἐν τῇ Βουλῇ διαμορφώθη ὡς ἑξῆς: Ε.Ρ.Ε. 179 Ε.Κ. 77 Ε.Δ.Α. 20, Προοδευτικοὶ 16, ἀνεξάρτητοι 6 καὶ ΕΑΚ 2.

ΠΕΜΠΤΗ 22 ΜΑΡΤΙΟΥ

Ὑπὸ τῆς Νομισματικῆς Ἐπιτροπῆς ἐλήφθησαν ἀποφάσεις, διὰ τὴν μείωσιν τῶν ἐπιτοκίων πιστοδοτήσεως τῶν βιομηχανιῶν καὶ βιοτεχνιῶν, αἵτινες διενεργοῦν ἐξαγωγάς. Εἰς αὐτὰς θὰ χορηγοῦνται μακροπρόθεσμα κεφάλαια πρὸς ἐκσυγχρονισμὸν καὶ κίνησίν των ὡς καὶ διὰ τὴν δημιουργίαν νέων βιομηχανιῶν.

—Εἰς τὸ χωρίον Βάθη τοῦ Κιλκὶς, ἐπεσημάνθησαν κοιτάσματα μετάλλου οὐρανίου. Διενεργοῦνται ἔρευναι.

ΠΑΡΑΣΚΕΥΗ 23 ΜΑΡΤΙΟΥ

Ὁ Ἀμερικανὸς πρεσβευτὴς κ. Λαμπουῖς διεβεβαίωσε τὸν κ. Καραμανλῆν, ὅτι θὰ εἰσηγηθῇ εὐμενῶς διὰ τὴν συνέχισιν τῆς Ἀμερικανικῆς Οἰκονομικῆς Βοηθείας. Αἱ ὑπάρχουσαι πληροφορίαι ἀναφέρουν ὅτι, ἡ βοήθεια θὰ δοθῇ ὑπὸ τοῦ Ὀργανισμοῦ Διεθνοῦς Ἀναπτύξεως.

—Κατὰ τὸν μῆνα Φεβρουάριον ἐσημειώθη αὔξησις τῶν καταθέσεων κατὰ 370 ἑκατ. δραχ.

—Ὁ ἀρχιμανδρίτης Δ. Γεωργακόπουλος κατέθεσεν νέα στοιχεῖα εἰς βάρος τοῦ παραιτηθέντος Ἀρχιεπισκόπου κ. Ἰακώβου.

—Ἐκ τοῦ ὑπουργείου Δημοσίων Ἔργων ἀνεκοινώθη ὅτι, αἱ ζημίαι ἐκ τῶν τελευταίων βροχῶν καὶ πλημμυρῶν ἦσαν μικραὶ καὶ ὅτι ἀποκαθίστανται.

Ἐδόθη νέα τρίμηνος προθεσμία διὰ τὴν ἔκδοσιν ἐκλογικῶν βιβλιαρίων.

—Ὑπὸ τῆς Βουλῆς δὲν ἐπετεύχθη ἡ ψήφισις τοῦ κανονισμοῦ λειτουργίας της.

—Ὁ κ. Παπανδρέου ἐζήτησεν νέας ἐξηγήσεις καὶ πρόταξιν τῆς ἐπερωτήσεώς του διὰ τὸν Βασιλικὸν λόγον. Ἡ κυβέρνησις δὲν ἀπήντησε θεωροῦσα τὸ θέμα ὡς λῆξαν.

—Ὑπὸ τοῦ Ὑπουργοῦ Ἐσωτερικῶν κ. Ράλλη κατηρτίσθη τὸ Ν. Δ. περὶ διενεργείας ἐπαναληπτικῶν ἐκλογῶν εἰς 4 τμήματα τῆς Θεσσαλονίκης, αἵτινες ἠκυρώθησαν ὑπὸ τοῦ Ἐκλογοδικείου.

—Ἐπέστρεψεν εἰς Ἀθήνας ἐκ τῆς περιοδείας της ἀνὰ τὴν Θεσσαλίαν καὶ τὴν Μακεδονίαν, ἡ Βασιλικὴ Οἰκογένεια.

ΕΞΩΤΕΡΙΚΑ

ΔΕΥΤΕΡΑ 19 ΜΑΡΤΙΟΥ

Διὰ κοινῆς συμφωνίας μεταξὺ Γαλλίας καὶ Ἀλγερίας, ἐτερματίσθη ὁ ἑπταετὴς πόλεμος μεταξὺ τῶν δύο χωρῶν, ὅστις ἐστοίχισε τὴν ἀπώλειαν 17.500 Γάλλων, 141.000 Ἀλγερινῶν καὶ 200.000 Ἰδιωτῶν.

Ὁ στρατηγὸς Σαλάν, ἀντιτιθέμενος εἰς τὴν συμφωνίαν ἐξήρυξε ἀντεπανάστασιν, καλῶν τοὺς Γάλλους νὰ ἐνταχθοῦν εἰς αὐτήν, σχηματίσας παρακυβέρνησιν.

ΤΡΙΤΗ 20 ΜΑΡΤΙΟΥ

Εἰς τὸ Παρίσι ὑπὸ τοῦ Ὀργανισμοῦ Οἰκονομικῆς Συνεργασίας, ἐξητάσθησαν σχέδια ἀφορῶντα τὴν παροχὴν τεχνικῆς βοηθείας εἰς Ἑλλάδα.

—Γενομένων ἐκλογῶν εἰς τὴν Σοβιετικὴν Ἕνωσιν, διὰ τὴν ἀνάδειξιν ἀνωτάτου Σοβιέτ, οἱ ὑποψήφιοι τοῦ Κ. Κ. Ρ. ἔλαβον τὰ 99.43 τοῖς ἑκατὸν τῶν ψηφισάντων.

—Ἐκ σεισμοῦ εἰς Ἀλβανίαν ἐφονεύθησαν 5 καὶ ἐτραυματίσθησαν 77 ἄτομα.

ΤΕΤΑΡΤΗ 21 ΜΑΡΤΙΟΥ

Εἰς ἀπάντησιν τῆς Γαλλο — Ἀλγερινῆς συμφωνίας, ἡ ὑπὸ τὸν Σαλὰν ὀργάνωσις τοῦ ΟΑΣ, ἐξαπέλησε τρομοκρατίαν καθ' ἣν εἰς Ὀρὰν ἐτραυματίσθησαν 110 καὶ ἐφονεύθησαν 58 ἄτομα.

—Κατὰ τὰς διενεργηθείσας ἐκλογὰς εἰς τὴν Ἀργεντινήν, ἐκέρδισε τὸ κόμμα τοῦ ἐξορίστου Περόν. Κατόπιν τούτου, ὁ στρατὸς προτίθεται νὰ κηρύξῃ δικτατορίαν πρὸς κατάπνιξν τοῦ Περονικοῦ κινήματος. Ἡ κατάστασις εἶναι λίαν τεταμένη, ἀπειλουμένης ὑπὸ τῶν Περονικῶν πανεργατικῆς ἀπεργίας.

ΠΕΜΠΤΗ 22 ΜΑΡΤΙΟΥ

—Ὁ ΟΑΣ ἐκάλεσε τὸν γαλλικὸν στρατόν, ὅπως μέχρι τῆς 23ης τρεχ. ἀποχωρήσῃ ἐξ Ἀλγερίας.

ΠΑΡΑΣΚΕΥΗ 23 ΜΑΡΤΙΟΥ

—Εἰς ὁλόκληρον τὴν Ἀλγερίαν ἐπικρατεῖ χαώδης κατάστασις, συνεπείᾳ τῆς τρομοκρατικῆς δράσεως τοῦ ΟΑΣ. Βόμβαι ἐξερράγησαν εἰς Δημόσια κτίρια καὶ εἰς τὴν Ἀστυνομικὴν Διεύθυνσιν Ἀλγερίου. Οἱ τρομοκράται πυροβολοῦν ἀδιακρίτως, κατὰ τῶν Ἀλγερινῶν καὶ Γάλλων στρατιωτῶν.

—Εἰς τὴν διάσκεψιν τῆς Γενεύης, ἀποτυγχάνει ἡπροσπάθεια τῶν ἀντιπροσώπων τῶν τριῶν πυρηνικῶν δυνάμεων, πρὸς ἐξεύρεσιν συμφωνίας, διὰ τὴν ἀπαγόρευσιν τῶν πυρηνικῶν δοκιμῶν. Ἀντιθέτως ἡ Ρωσσία, ἐδέχθη ὅπως συνεργασθῇ μετὰ τῶν Ἡνωμένων Πολιτειῶν, διὰ τὴν ἐξερεύνησιν τοῦ διαστήματος.

—Ἀπὸ ἔκρηξιν γενομένην εἰς τὰ ἐν Ἀγγλίᾳ ἀνθρακωρυχεῖα Χάπτον ἐφονεύθησαν 37 καὶ ἐτραυματίσθησαν 120 ἀνθρακωρύχοι.

ΣΑΒΒΑΤΟΝ 24 ΜΑΡΤΙΟΥ

Ἀφίχθη εἰς Ἀθήνας ἡ μήτηρ τοῦ Ρότζερ Ράνεϋ ὅστις ἔχει καταδικασθῇ εἰς θάνατον διὰ τὸν φόνον δύο ἀτόμων ἵνα ἴδῃ τὸν μελλοθάνατον υἱόν της.

—Ἡ Κυβέρνησις ἀνεκοίνωσεν ὅτι ἐν σχέσει πρὸς τὴν ἐπιμονὴν τοῦ κ. Παπανδρέου διὰ τὴν γνωστὴν βασιλικὴν φράσιν, ὅτι ἡ Ε.Κ. ἀπώλεσε τὸ αἴσθημα τῆς εὐθύνης καὶ τῆς σοβαρότητος καὶ οὕτω καθίσταται ἀδύνατος ὁ διάλογος.

—Ὁ πτέραρχος Νόρστανταρχηγὸς τοῦ ΝΑΤΟ ἐδήλωσεν ὅτι αἱ δυνάμεις τοῦ Ἀτλαντικοῦ Συμφώνου ἔχουν ἐνισχυθῇ λίαν ἰσχυρῶς δυνάμεναι νὰ διεξαγάγουν ἐπιτυχῶς ὁλοκληρωτικὸν πόλεμον.

—Ἀνεγράφη εἰς Ἀγγλικὴν ἐφημερίδα ὅτι οἱ Ρῶσσοι κατασκευάζουν βόμβαν 500 μεγατόννων. Οἱ Ἀμερικανοὶ ἐξ ἄλλου ἐδοκίμασαν μέγαν διηπειρωτικὸν ἀτομικὸν πύραυλον.

—Ἡ κρίσις εἰς Ἀργεντινὴν διηυθετήθη σχηματισθείσης κυβερνήσεως. Ἡ κυρηχθεῖσα ἐργατικὴ ἀπεργία ἀπέτυχε.

—Εἰς Ἀλγερίαν συνεχίζεται ὁ ἐμφύλιος πόλεμος.

Μικρὰ νέα

Παρὰ τὰς ἐπανειλημμένας ἀπαγορευτικὰς διαταγὰς τῶν ἁρμοδίων Ὑπηρεσιῶν, πολλαὶ οἰκίαι τῆς πόλεως ἀκόμη δὲ καὶ δημόσια κτίρια ἀνήρτησαν ἐπ' εὐκαιρίᾳ τῆς ἐθνικῆς μας ἑορτῆς σημαίας, αἱ ὁποῖαι ὑποτίθετο ὅτι ἦσαν ἑλληνικαί.

—Ὡς παράδειγμα φέρομεν τὴν σημαίαν τοῦ Δημοτικοῦ Σχολείου «Ρούφειον», ἡ ὁποία θὰ πρέπει πλέον νὰ ἀντικατασταθῇ.

—Ἀπὸ τινων ἡμερῶν οἱ λεπτοδεῖκται τοῦ εἰς τὴν πλατεῖαν Γεωργίου Α' διαφημιστικοῦ τῶν ὑφασμάτων ΑΑΑ παρολογίου δὲν φωτίζονται τὰς βραδυνὰς ὥρας.

—Παρακαλοῦνται οἱ ἐντεταλμένοι διὰ τὴν καλὴν λειτουργίαν του, ὅπως φροντίσουν διὰ τὴν ἐπισκευήν του βέβαιοι ὅτι τοιουτοτρόπως ἐξυπηρετοῦν καὶ τὴν διαφήμισιν καὶ τοὺς συμπολίτας.

—Συναγερμὸς πραγματικὸς τοῦ μαθητόκοσμου σημειώνεται διὰ τὴν ἀπόκτησιν ὑπ' αὐτῶν ἑνὸς αὐτογράφου τῆς ἡδοποιοῦ δ. Ἀλίκης Βουγιουκλάκη.

—Τὴν ὁποίαν ἀσφιχτικῶς περιζώνουν ὅπου τύχῃ νὰ τὴν ξεμοναχιάσουν, ὅπως ἔγινε προχθὲς εἰς τὸ ξενοδοχεῖον «Σέσιλ» ὅπου καὶ αὐτὴ διαμένει.

—Πλουσιώτατος σὲ βροχὲς καὶ κρῦα ὁ Μάρτης μᾶς περιποιήθηκε δεόντως καὶ πρὸ παντὸς ἐπότισε ἀρκετὰ τὴ διψασμένη γῆ.

Ο ΚΟΣΜΟΣ ΤΩΝ ΣΠΟΡ

ΑΘΛΗΤΙΚΗ ΚΙΝΗΣΙΣ

ΡΕΠΟΡΤΑΖ ΤΟΥ κ. Π. ΓΚΙΚΑ

Ἡ Τοπικὴ Ἐπιτροπὴ τοῦ ΣΕΓΑΣ Πατρῶν — Αἰγίου προκηρύσσει τὸ τοπικὸν πρωτάθλημα καλαθοσφαίρας ὁμάδων ἀνδρῶν περιόδου 1962 εἰς τὸ ὁποῖον δικαιοῦνται συμμετοχῆς τὰ σωματεῖα τὰ ἐγγεγραμμένα εἰς τὴν δύναμιν τοῦ ΣΕΓΑΣ διὰ τῶν Α' καὶ Β' ὁμάδων των.

Τῶν Α' ὁμάδων τὸ πρωτάθλημα θ' ἀρχίσῃ τὴν 1ην Ἀπριλίου ἡ δὲ διεξαγωγὴ τῶν ἀγώνων θὰ γίνῃ εἰς τὰ γήπεδα τὰ ὁποῖα θὰ κριθοῦν ὑπὸ τῆς Ἐπιτροπῆς Γηπέδων ὡς κατάλληλα διὰ τὴν ὁμαλὴν διεξαγωγὴν τῶν ἀγώνων.

Σύμφωνα μὲ τὴν προκήρυξιν αἱ δηλώσεις συμμετοχῆς λήγουν σήμερον.

*****

Ἡ κατὰ ὁμίλους πρόκρισις τῶν ὁμάδων διὰ τὴν Β' Ἐθνικὴν Κατηγορίαν ἔχει ὡς ἀκολούθως:

ΝΟΤΟΣ

Α' Ὅμιλος 4, Β' Ὅμιλος 3, Γ' Ὅμιλος 4, Δ' Ὅμιλος (Πατρῶν Εὐβοίας, Βοιωτίας) 4, Ε' Ὅμιλος 3.

ΒΟΡΡΑΣ

Α' Ὅμιλος 4, Β' Ὅμιλος 4, Γ' Ὅμιλος 4, Δ' Ὅμιλος 3, Ε' Ὅμιλος 3.

Ἥτοι ἐν συνόλῳ θὰ προκριθοῦν διὰ τὴν Β' Ἐθνικὴν Κατηγορίαν 36 ὁμάδες.

Εἰς τοὺς προκριματικοὺς τῆς Β' Ἐθνικῆς Κατηγορίας, Βορρᾶ καὶ Νότου, μετέχουν 74 ὁμάδες.

*****

Ἡ σημερινὴ βαθμολογία τοῦ πρωταθλήματος Α' Ἐθνικῆς Κατηγορίας ἔχει ὡς ἑξῆς:

1.	Παναθην.	22	71—24	63
2.	Ἀπόλλ. Α.	22	45—16	58
3.	Α.Ε.Κ.	22	52—17	57
4.	Ὀλυμπιακ.	22	44—16	57
5.	Π.Α.Ο.Κ.	22	23—20	47
6.	Φωστὴρ	22	33—30	46
7.	Ἐθνικὸς	22	19—25	42
8.	Ἡρακλῆς	22	28—35	42
9.	Πανιώνιος	22	24—32	40
10.	Ἄρης	22	25—30	39
11.	Νίκη	22	23—36	38
12.	Προοδευτ.	22	24—38	36
13.	Ἀπόλλων Θ.	22	22—42	36
14.	Πανελευσ.	22	23—45	36
15.	Δόξα	22	25—46	33
16.	Αἰγάλεω	22	18—47	32

*****

Ὁ Πανηλειακὸς Πύργου κατόπιν τῆς νίκης του ἐπὶ τῆς Ἀναγεννήσεως Ἄρτης μὲ 2—1 προεκρίθη νὰ μετάσχῃ εἰς τοὺς περαιτέρω ἀγῶνας τοῦ Κυπέλλου Ἑλλάδος.

Τὴν Πέμπτην τὸ ἀπόγευμα θὰ συνεχισθῇ τὸ πρωτάθλημα Α' Ἐθνικῆς Κατηγορίας μὲ τοὺς ἀγῶνας Ἄρεως— ΠΑΟΚ, Ἀπόλλωνος Καλ. —Δόξης Δράμας, Ἀπόλλωνος Ἀθηνῶν— Νίκης Βόλου, ΑΕΚ— Παναθηναϊκοῦ, Φωστῆρος —Αἰγάλεω, Πανιωνίου —Ὀλυμπιακοῦ Πειραιῶς, Ἐθνικοῦ— Ἡρακλείου καὶ Πανελευσινιακοῦ— Προοδευτικῆς.

Ὁ Παναθηναϊκὸς κατὰ τὸν ἀγῶνα του μὲ τὴν ΑΕΚ θὰ χρησιμοποιήσῃ καὶ τὸν Δραμικὸν διεθνῆ ποδοσφαιριστήν του, Τάκην Λουκανίδη τοῦ ὁποίου ὁ ἀποκλεισμὸς ἔληξε τὴν παρελθοῦσαν Παρασκευήν.

Ἡ Ἀγγλικὴ ὁμὰς Μπόλτον θὰ δώσῃ εἰς τὴν Ἑλλάδα 3 ἀγῶνας. Μὲ τὸν Ὀλυμπιακὸν Πειραιῶς στὶς 2 Μαΐου, μὲ τὸν Παναθηναϊκὸν στὶς 4 Μαΐου καὶ μὲ τὴν ΑΕΚ στὶς 6 Μαΐου.

Διὰ τὸ Βαλκανικὸν Κύπελλον ὁ Ὀλυμπιακὸς Πειραιῶς κατόπιν κληρώσεως θὰ δώσῃ τοὺς ἀκολούθους ἀγῶνας: 11 Ἀπριλίου γήπεδον Καραϊσκάκη. Ὀλυμπιακὸς Γαλατᾶ Σεραΐ. 17 Ἀπριλίου: γήπεδον Καραϊσκάκη. Ὀλυμπιακὸς Σεράγεβο Γιουγκοσλαβίας.

25 Ἀπριλίου: Εἰς Κωνσταντινούπολιν. Ὀλυμπιακὸς— Γαλατᾶ Σεραΐ (ρεβάνς).

Τὸν Ἰούνιον ἢ τὸν Ἰούλιον εἰς τὴν Ρουμανίαν καὶ εἰς τὴν Γιουγκοσλαβίαν ὁ Ὀλυμπιακὸς Πειραιῶς θὰ συναντηθῇ εἰς ἀγῶνας ρεβάνς μὲ Ἐρυθρὰ Σημαία καὶ τὴν Σεράγιεβο.

Ἡ Ἑλληνικὴ Ὁμοσπονδία Πυγμαχίας προκηρύσσει τὸ Πανελλήνιον πυγμαχικὸν πρωτάθλημα Γ' κατηγορίας ἀπὸ 12—15 Ἀπριλίου 1962.

Εἰς τὸ πρωτάθλημα αὐτὸ δύνανται νὰ μετάσχουν μόνον πυγμάχοι, οἱ ὁποῖοι δὲν ἠγωνίσθησαν εἰς τὰ πρωταθλήματα Α' καὶ Β' κατηγορίας πυρελθόντων ἐτῶν, οἱ πυγμάχοι ποὺ ἠγωνίσθησαν εἰς τὴν Γ' κατηγορίαν κατὰ τοὺς πανελληνίους ἀγῶνας προηγουμένων ἐτῶν καὶ δὲν κατέλαβον Α' ἢ Β' θέσιν καὶ οἱ πυγμάχοι οἱ ὁποῖοι ἔχουν τοὐλάχιστον δίμηνον πυγμαχικὴν ἐξάσκησιν, ἡ ὁποία θὰ βεβαιωθῇ ὑπευθύνως ὑπὸ τῶν σωματείων. Οἱ ἀγῶνες θὰ διεξαχθοῦν εἰς τὸ ἐν Ἀθήναις Γυμναστήριον τοῦ Πανελληνίου οἱ δὲ δηλώσεις συμμετοχῆς τῶν σωματείων πρέπει νὰ ὑποβληθοῦν εἰς τὰ Ἰραφεῖα τῆς ΕΟΠ, Βουλῆς 18 μέχρι τὸ ἑσπέρας τῆς 10ης Ἀπριλίου τὸ ἀργότερον.

Σύμφωνα μὲ τὴν προκήρυξιν οἱ πυγμάχοι θὰ ἀγωνισθοῦν εἰς μίαν ἐκ τῶν δέκα κατηγοριῶν βάρους, ἕκαστον δὲ σωματεῖον δὲν δύναται νὰ μετάσχῃ διὰ περισσοτέρων τῶν τριῶν πυγμάχων εἰς ἑκάστην κατηγορίαν, οἱ ὁποῖοι τὴν παραμονὴν τῆς ἐνάρξεως τῶν ἀγώνων θὰ ἐξετασθοῦν ὑπὸ ἰατροῦ καὶ ζυγισθοῦν.

Τῶν ἀγώνων θὰ μετάσχῃ καὶ ἡ Παναχαϊκὴ οἱ πυγμάχοι τῆς ὁποίας προπονοῦνται ἐντατικῶς ὑπὸ τὴν ἐπίβλεψιν καὶ καθοδήγησιν τοῦ προπονητοῦ των κ. Εὐαγγέλου Μαυροπούλου.

ΑΤΕΛΙΕ
Νυμφικῶν φορεμάτων
ΜΑΡΙΑΣ ΚΟΡΔΑ
Καραϊσκάκη 221 καὶ Τσαμαδοῦ
ΤΗΛ. 23—97 —ΠΑΤΡΑΙ
Ἐπισκεφθῆτε μας ἐγκαίρως

Ταχεῖα σύνδεσις
ΕΛΛΑΔΟΣ-ΙΤΑΛΙΑΣ
ΜΕ ΤΑ ΠΟΛΥΤΕΛΗ ΦΕΡΡΥΜΠΩΤ
ΕΓΝΑΤΙΑ
ΑΠΟ 14 ΜΑΡΤΙΟΥ
ἑκάστην Τετάρτην, Παρασκευὴν καὶ Κυριακήν
ΑΠΠΙΑ
ΑΠΟ 2 ΑΠΡΙΛΙΟΥ
ἑκάστην Δευτέραν, Πέμπτην καὶ Σάββατον
ΑΠΟ ΠΑΤΡΑΣ ΔΙΑ ΒΡΙΝΔΗΣΙΟΝ ΜΕΣΩ ΗΓΟΥΜΕΝΙΤΣΗΣ ΚΑΙ ΚΕΡΚΥΡΑΣ
ΚΑΙ ΤΑΝΑΠΑΛΙΝ
ΚΟΙΝΟΠΡΑΞΙΑ
ΕΛΜΕΣ ADRIATICA
ΠΛΗΡΟΦΟΡΙΑΙ
ΓΕΝΙΚΟΥΣ ΠΡΑΚΤΟΡΑΣ
ΧΑΡΙΛΑΟΝ ΚΑΚΟΥΡΗΝ & ΣΙΑ
Ὀθωνος Ἀμαλίας 8 - Τηλέφ. 26-28
Ἰωάν. Τοπάλην - Ἁγίου Ἀνδρέου 30α
καὶ
ΕΙΣ ΑΠΑΝΤΑ ΤΑ ΤΑΞΙΔΙΩΤΙΚΑ ΓΡΑΦΕΙΑ

Ὁ ἰατρὸς Μικροβιολόγος κ. ΧΡ. ΤΣΑΛΤΑΣ δέχεται εἰς τὸ ἐργαστήριόν του Ἐλ. Βενιζέλου 98, τηλέφωνον 22—03.

ΟΦΘΑΛΜΟΛΟΓΙΚΗ ΚΛΙΝΙΚΗ ΧΑΡΙΛΑΟΥ Ν. ΤΖΑΒΑΛΑ χειρουργοῦ — ὀφθαλμιάτρου. Δέχεται καὶ χειρουργεῖ καθ' ἑκάστην, Ἑρμοῦ 55, τηλέφωνον 36—32.

ΑΤΤΙΚΟΝ

ΣΗΜΕΡΟΝ

ΤΡΑΚΤΕΡ
ΘΕΡΙΖΟ)ΚΑΙ ΜΗΧΑΝΑΙ
MASSEY - FERGUSON
(ΜΑΣΣΕΥ-ΦΕΡΓΚΥΣΟΝ)
VOLVO
ΑΠΟΚΛΕΙΣΤΙΚΟΣ ΑΝΤΙΠΡΟΣΩΠΟΣ
ΝΙΚΟΣ Μ. ΤΣΑΤΗΡΗΣ
ΓΡΑΦΕΙΑ ΑΓ. ΝΙΚΟΛΑΟΥ 17 ΤΗΛ. 34—96
ΕΚΘΕΣΙΣ ΠΑΤΡΑΙ ΤΗΛ. 53—60

ΚΙΝΗΤΗΡΕΣ ΑΝΤΛΙΕΣ
ΘΕΡΜΟΣΙΦΩΝΕΣ
B. H. K.
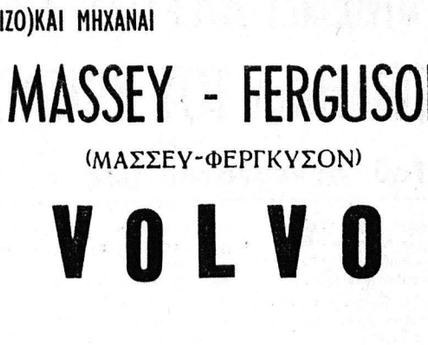
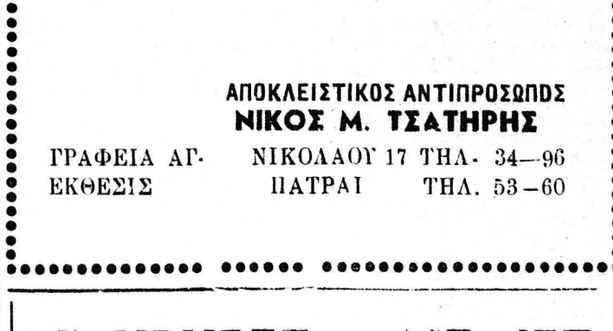
ΑΠΟΚΛΕΙΣΤΙΚΟΣ ΑΝΤΙΠΡΟΣΩΠΟΣ
Κ. ΣΤΑΜΑΤΟΠΟΥΛΟΣ
ΟΔΟΣ ΡΗΓΑ ΦΕΡΡΑΙΟΥ 59 — ΠΑΤΡΑΙ

ΗΛΕΚΤΡΙΚΑ ΨΥΓΕΙΑ KELVINATOR
Σύμβολον τελειότητος, ποιότητος καὶ ἐμπιστοσύνης.
ΟΙΚΙΑΚΑ 6,5 8, 10, Κ. Π.
ΕΠΑΓΓΕΛΜΑΤΙΚΑ ΠΑΝΤΟΣ ΤΥΠΟΥ
Βιτρίναι, θάλαμοι, ψυκτικὰ μηχανήματα
Ἐξαρτήματα καὶ ἀνταλλακτικὰ παντὸς τύπου. Συνεργεῖα πλήρως ἐξωπλισμένα διὰ τὴν ταχεῖαν ἐξυπηρέτησιν. Μεγάλαι εὐκολίαι πληρωμῆς
"Γ. ΣΩΤΗΡΟΠΟΥΛΟΣ,, Ο.Ε.
(ΠΡΑΤΗΡΙΟΝ Ε. Β. Γ. Α.)
Κανακάρη 85 - Τηλ. 31-45 - 59-55 Πάτραι

simca
Δ. ΧΕΙΡΑΣ
IMPORTED FROM PARIS BY CHRYSLER INTERNATIONAL
Τὸ νέο Simca
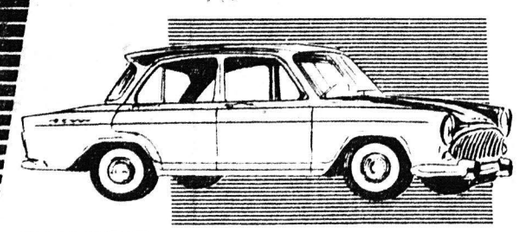
ELYSEE 9 ΦΟΡΟΛΟΓ ΙΠΠΟΙ (52 HP)
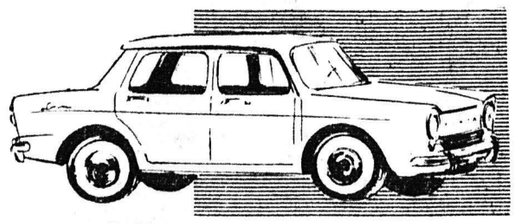
1000 7 ΦΟΡΟΛΟΓ ΙΠΠΟΙ (45 HP)
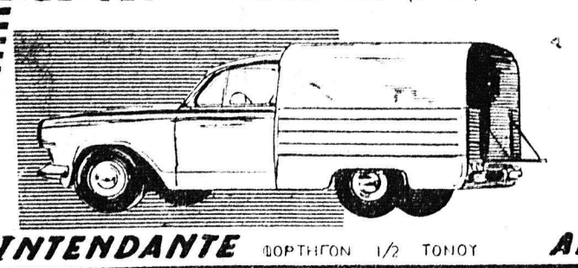
INTENDANTE ΦΟΡΤΗΓΟΝ 1/2 ΤΟΝΟΥ
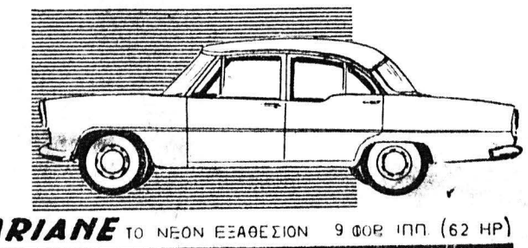
ARIANE ΤΟ ΝΕΟΝ ΕΞΑΘΕΣΙΟΝ 9 ΦΟΡ. ΙΠΠ. (62 HP)
Π. ΓΕΩΡΓΑΝΤΑΣ
Ἀγ. ΑΝΔΡΕΟΥ 93α
ΤΗΛ. 41-28 ΠΑΤΡΑΙ

ΕΙΔΗΣΕΙΣ ΚΑΙ ΣΧΟΛΙΑ

Η ΚΑΛΛΙΤΕΧΝΙΚΗ ΚΙΝΗΣΙΣ

ΤΟΥ κ. Π. ΠΑΠΑΕΥΘΥΜΙΟΥ

ΕΝΔΙΑΦΕΡΟΝ ΡΕΣΙΤΑΛ ΤΡΑΓΟΥΔΙΟΥ ΕΙΣ «ΦΙΛΑΡΜΟΝΙΚΗΝ»

Τὴν προσεχῆ Δευτέραν 2 προσεχοῦς μηνὸς Ἀπριλίου εἰς τὴν μεγάλην αἴθουσαν συναυλιῶν τῆς «Φιλαρμονικῆς» θὰ λάβῃ χώραν ἐξαιρετικῶς ἐνδιαφέρον ρεσιτάλ τραγουδιοῦ τῆς γνωστῆς Ἑλληνο — ἀμερικανίδος λυρικῆς ὑψηφώνου κ. Μαρίας Ντούλης. Τὸ πρόγραμμα τῆς ἐν λόγῳ ἐκδηλώσεως, τὴν ὁποίαν ὀργάνωσαν τὸ ἐνταῦθα Γραφεῖον τῆς Ἀμερικανικῆς Ὑπηρεσίας Πληροφοριῶν καὶ ἡ Φιλαρμονικὴ Ἑταιρεία, θὰ περιλαμβάνῃ ἐπιλογὴ συνθέσεων τῶν Σούμπερτ, Σούμμαν, Γκρίγκ, Βέρντι, Πουτσίνι ὡς καὶ γνωστῶν Ἑλλήνων μουσουργῶν.

ΕΙΣ