ΕΞΑΣΕΛΙΔΟΣ

ΙΔΡΥΤΗΣ: ΑΝΔΡΕΑΣ ΒΡΗΣ

ΔΙΕΥΘΥΝΣΙΣ ΤΥΠΟΓΡΑΦΕΙΑ — ΤΥΠΟΓΡΑΦΕΙΑ
ΟΔΟΣ ΓΕΡΟΚΩΣΤΟΠΟΥΛΟΥ 30
ΑΡΙΘΜΟΣ ΤΗΛΕΦΩΝΟΥ 23 — 84
ΤΙΜΗ ΦΥΛΛΟΥ δραχμαὶ 1.50

ΕΘΝΙΚΟΣ ΚΗΡΥΞ

ΠΟΛΙΤΙΚΗ ΚΑΙ ΕΙΔΗΣΕΟΓΡΑΦΙΚΗ ΕΦΗΜΕΡΙΣ ΠΑΤΡΩΝ

ΔΕΥΤΕΡΑ
2 ΑΠΡΙΛΙΟΥ 1962
Ἀνατολὴ Ἡλίου 6.11' Δύσις 6.46'
ΤΙΤΟΥ ΟΣΙΟΥ
Ἔτος 28ον. Ἀριθμὸς φύλλου 1.841
ΠΕΡΙΟΔΟΣ ΔΕΥΤΕΡΑ

ΕΝ ΟΨΕΙ ΠΟΛΙΤΙΚΗΣ ΕΝΩΣΕΩΣ ΤΗΣ ΕΥΡΩΠΗΣ

Ο κ. ΚΑΡΑΜΑΝΛΗΣ ΑΝΑΧΩΡΕΙ ΣΗΜΕΡΟΝ ΕΙΣ ΒΕΛΓΙΟΝ

ΣΗΜΑΝΤΙΚΑΙ ΣΥΣΚΕΨΕΙΣ ΕΙΣ ΒΡΥΞΕΛΛΑΣ

ΑΘΗΝΑΙ. Ὁ κ. Καραμανλῆς, συνοδευόμενος ὑπὸ τοῦ κ. Ε. Ἀβέρωφ, ἀναχωρεῖ σήμερον τὴν 9.30' π. μ. διὰ τοῦ ταχυδρομικοῦ δρομολογίου τῆς «Σαμπένας» καὶ θὰ ἐπιβιβασθῇ εἰς Βρυξέλλας διὰ ἐπίσημον ἐπίσκεψιν τῶν Βελγικῶν Ἀρχῶν καὶ θὰ παραμείνῃ ἐκεῖ μέχρι τῆς Δευτέρας τὴν ἑσπέραν, ὁπότε θὰ ἐπιστρέψῃ εἰς Ἀθήνας μετὰ τὴν ἀφίξιν του εἰς Βρυξέλλας ἡ ὁποία θὰ πραγματοποιηθῇ τὴν 2αν μ. μ. περίπου, ὁ κ. πρωθυπουργὸς θὰ ἐγγραφῇ εἰς τὸ βιβλίον τῶν Ἀνακτόρων καὶ ἐν συνεχείᾳ θὰ καταθέσῃ στέφανον εἰς τὸ μνημεῖον τοῦ Βελγίου Ἀγνώστου Στρατιώτου. Τὴν ἑσπέραν τῆς Δευτέρας ὁ Βέλγος πρωθυπουργὸς κ. Λεφέβρ θὰ παραθέσῃ γεῦμα πρὸς τιμὴν τοῦ Ἕλληνος πρωθυπουργοῦ.

Ἐν τῷ μεταξὺ ἐγνώσθη ὅτι ἡ Ἑλλὰς ἐπιδιώκει ὅπως γίνῃ ἱδρυτικὸν μέλος τῆς Πολιτικῆς Ἑνώσεως τῶν χωρῶν — μελῶν τῆς Κοινῆς Ἀγορᾶς. Τὴν ἐπιδίωξιν αὐτὴν κυρίως πρόκειται νὰ συζητήσουν κατὰ τὰς συνομιλίας των εἰς Βρυξέλλας ὁ κ. Καραμανλῆς καὶ ὁ ὑπουργὸς τῶν Ἐξωτερικῶν κ. Ἀβέρωφ.

Ἡ ἐπιδίωξις ἀπ' εὐθείας καὶ ἐξ ἀρχῆς, ὡς ἱδρυτικοῦ μέλους, συμμετοχῆς εἰς τὴν Πολιτικὴν Ἕνωσιν τῆς ΕΟΚ ἐτέθη διὰ τοὺς ἀκολούθους λόγους: Πρῶτον, διότι ἐξ ὅσων ἐγνώσθησαν σχετικῶς, ἡ πολιτικὴ ἕνωσις, ἀφ' ἧς συσταθῇ, θὰ ἀποτελῇ ἐν τῇ οὐσίᾳ ὄργανον ὑπὲρ τὴν ὑφισταμένην ὀργάνωσιν τῆς Κοινῆς Ἀγορᾶς. Συνεπῶς, τὸ ἤδη προβλεφθὲν σχῆμα τῆς συνεργασίας τῆς Ἑλλάδος — Κοινῆς Ἀγορᾶς θὰ ὑποστῇ, οὐχὶ τυπικῶς βέβαια, ἀλλ' οὐσιαστικῶς, ἀλλοίωσιν, μὲ ἀντικτύπους εἰς τὴν ἀποτελεσματικότητα τῶν προβλεφθέντων ὀργάνων συνδέσεως. Δεύτερον, γενικώτερον ἡ πολιτικὴ ἕνωσις τῶν χωρῶν — μελῶν τῆς Κοινῆς Ἀγορᾶς θὰ λαμβάνῃ ἀποφάσεις προσανατολισμοῦ, ἐξωτερικοῦ καὶ ἐσωτερικοῦ, αἱ ὁποῖαι εἶναι ἀναπόφευκτον ὅτι θὰ ἰσχύσουν καὶ διὰ τὴν συνδεδεμένην μὲ τὴν Κοινὴν Ἀγορὰν Ἑλλάδα.

Ἐξ ἄλλου, ἡ ἐξ ἀρχῆς συμμετοχὴ εἰς τὴν Πολιτικὴν Ἕνωσιν τῆς Εὐρώπης κρίνεται ἀναγκαία καὶ ἀπὸ ἑτέρων δύο ἀπόψεων: Ἀφ' ἑνὸς ἰσχυροποιήσεως τοῦ ἑλληνικοῦ παράγοντος ἐν ὄψει τῶν συζητήσεων περὶ διευρύνσεως τῆς Κοινῆς Ἀγορᾶς καὶ ἀφ' ἑτέρου πρὸς ἐξουδετέρωσιν τῆς δημιουργουμένης εἰς τὸ ἐσωτερικὸν δυσμενοῦς ἐντυπώσεως ἐκ τῆς μὴ συμμετοχῆς εἰς τὰ ἡγετικὰ ὄργανα τῆς Κοινῆς Ἀγορᾶς.

Αἱ συζητήσεις μὲ τὴν βελγικὴν κυβέρνησιν, τῆς ὁποίας ἀντιπρόεδρος εἶναι ὁ ἐπὶ ἔτη γενικὸς γραμματεὺς τοῦ ΝΑΤΟ κ. Σπάακ, θεωρεῖται ὡς ἰδιαιτέρως κατάλληλος μέθοδος προωθήσεως τῶν ἀνωτέρω ἐπιδιώξεων.

Παραλλήλως ἐξ ἄλλου θὰ ἐπιδιωχθῇ ἡ ἐπιτάχυνσις τῆς ὅλης διαδικασίας εἰσόδου τῆς συνδέσεως τῆς Ἑλλάδος μὲ τὴν Κοινὴν Ἀγορὰν εἰς οὐσιαστικὸν στάδιον, ὡς ἡ δανειοδότησις, ἡ ἐναρμόνισις τῆς γεωργικῆς πολιτικῆς κλπ.

Ἐπιστρέφοντες εἰς Ἀθήνας οἱ κ. κ. Καραμανλῆς καὶ Ἀβέρωφ θὰ διέλθουν ἐκ Παρισίων ὅπου θὰ παραμείνουν ἰδιωτικῶς ἐπὶ δύο ἡμέρας.

ΝΕΑ ΥΟΡΚΗ. Κατὰ συμμαχικὴν πηγὴν τῆς Οὐάσιγκτων, τὸ ταξίδιον τοῦ κ. Καραμανλῆ εἰς Βρυξέλλας ἔχει σχέσιν μὲ τὸ θέμα τῆς ἐξωτερικῆς οἰκονομικῆς βοηθείας πρὸς τὴν Ἑλλάδα.

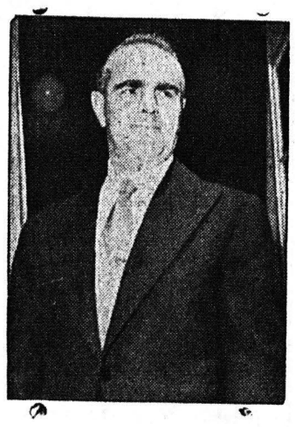

Ο κ. Κ. ΚΑΡΑΜΑΝΛΗΣ

ΠΕΡΙ ΤΑ ΓΕΓΟΝΟΤΑ

ΜΕΤΑ ΑΤΥΧΗΜΑ

Ὁ «Ἑθνικὸς Κῆρυξ» Πατρῶν διαβιβάζει σήμερον ἀρκετὰς στήλας του ἐπὶ τῆς ἐκουσθείσης ἐπὶ τοῦ θέματος τοῦ ἀεροδρομίου μίας ἀπόψεις ἡ ὁποία διὰ πολλοὺς λόγους θὰ ἔπρεπε ἡ φῶς τῆς δημοσιότητος. Εἶναι ἡ ἄποψις τοῦ συμπολίτου κ. Ἠλεκτρολόγου μηχανικοῦ κ. Ἀποστόλου, Ὁπωσδήποτε δὲν παρασύρθημεν ἀπαξ ἔτι νὰ τονίσωμεν, ὅτι ἡ ἔκδοσις τῆς στήλης αὐτῆς ἦτο ἀνέκαθεν τοῦ 1956, ὅτι ὁ Δῆμος Πατρῶν θὰ ἔπρεπεν ἔκτοτε νὰ δεχθῇ τὴν ἀναγωγήν του, διότι ἂν ἀπὸ τοῦ ἔτους ἐκείνου γίνει δεκτὴ ἡ πρότασις τοῦ ἀναγορᾶς ὁ Δῆμος θὰ ἠδύνατο νὰ ἀποφύγῃ περισσότερα χρήματα ἀπὸ ὅσα θέλει σήμερον δι' ἀποζημίωσιν ἢ καὶ τὴν ἀποδοχὴν καὶ αὐτῆς τῆς προτάσεως τοῦ κ. Πανσούση. Τοῦτο ἐκ τῶν ἀπλουστάτων λόγον, ὅτι ἀπὸ τοῦ 1956 δὲν ὑπῆρχε οὐδεὶς νόμος σήμερον ὑπάρχει καὶ ὑπὲρ τῆς ΔΕΗ καὶ εἰς τὸν «Γλαύκον». Μὲ ἄλλα λόγια τὰ προβλήματα μας ἀπέθησαν ἀπὸ τριετίας. Καὶ εἶναι ἄλλο ἂν θὰ πρέπει ἡ ἐπιλήθευσις ἐπὶ μᾶς βλίβη, ὅπως ἀκριβῶς βλίβεται ὁλόκληρον τὴν πόλιν. Δυστυχῶς πρέπει νὰ γίνῃ παραδεκτόν, ὅτι ἡ Δημοτικὴ Ἀρχή, ἡ ἀνώνυμος ἀναπτύξασα ταὐτοχρόνως, διὰ τὸν ἀνεύθυνος δὲν εἶναι ἕνας, ἄλλος ἀλλοῦ, ἠτύχησεν εἰς τὸ θέμα τοῦτο. Καὶ τὰς ζημίας, φυσικά, θὰ ὑποστῶμεν ὅλοι.

ΚΑΙ ΟΧΙ ΕΝ

Ἐὰν κρίνωμεν ἐξ ὅσων ἀνεγράφη τὸ τελευταῖον, θὰ πρέπει νὰ συμπεράνωμεν, ὅτι ἡ Ἐπιτροπὴ Πόλεως εἶναι πλήρως ἐνημερωμένη ἐπὶ τῶν ἀναγκῶν τῶν πολυκατοικιῶν ἐν Πατρῶν. Σημειοῦμεν λοιπὸν ἀπαξ ἔτι ἐκεῖνο τὸ ὁποῖον πλήττει τοὺς κατοίκους τῆς πόλεως δὲν εἶναι μόνον τὸ ἀπαγόρευσις ἀνεγέρσεως νέων κτιρίων ἄνω τῶν ἓξ ὀρόφων ἢ ἀπόφασις ἐπιτυχεῖσα διὰ τῆς ἀναφορᾶς ἐκ τοῦ Βασιλικοῦ Διατάγματος τῆς 8.9.1955 περὶ Γενικοῦ Οἰκοδομικοῦ Κανονισμοῦ, τοῦ ὄρθρου τοῦ ὁποίου ὁρίζει ὅτι διὰ τὴν ἀνέγερσιν κτιρίων ἄνω τῶν ἓξ ὀρόφων ἀπαιτεῖται πλάτος ὁδοῦ ἀνὰ 16 μέτρων καὶ συγκεκριμένως ἀπὸ τὴν πλέον δι' ἑκαστον προσωρινὸν βρόφον. Τὴν πόλιν καὶ τὴν οἰκονομικὴν δραστηριότητα καὶ ἐξέλιξίν της ἐνοῦμεν ἔτι περισσότερον καὶ ἀπὸ τὴν ἀπόφασιν τῆς ἀνεγέρσεως ρεκόρ μάλιστα ἀσχέτως ἀριθμοῦ ὀρόφων, παρὰ τὸ γεγονὸς ὅτι τὰ κτίρια αὐτὰ ἀνεγείρονται ἔκαστον τοὐλάχιστον 2,50 μέτρων ἀπὸ τῆς προσόψεως ὅπερ σημαίνει, ὅτι οὔτε τὸν ἥλιον, οὔτε τὸν φωτισμὸν τῶν ὁδῶν ἀποκλείουν. Ἂς μελετήσῃ λοιπὸν τὰ δύο θέματα ἡ Ἐπιτροπὴ καὶ ἂς τὰ θέσῃ ὁλοκληρωμένα θὰ ἦτο κρίμα νὰ εὑρεθῇ ἐνώπιον ἀρμοδίων ἀμελέτητος.

ΚΛΕΙΨΙΣ

Θὰ πρέπει ἀσφαλῶς νὰ συγχαρῶμεν τὸν ΣΠΑΠ διὰ τὸ θαυμασιώτατον ἔργον κατασπιστικὸν φυλλάδιον ἐκκυκλοφόρησαν τελευταίως ἡ ἀρμοδία ἐξυπηρετήσεως τῶν τουριστῶν καὶ γενικῶς τῶν τοῦ Διευθύντων τῶν συγκοινωνιακῶν μέσων τῶν ἐπαρχιῶν Πελοποννήσου. Ἀλλὰ ἂς ἐρωτήσωμεν: Ἡ πόλις τῶν Πατρῶν ἡ πρωτεύουσα τῆς Πελοποννήσου ἀποτελεῖ ἕνα μέγας ὄντως συγκοινωνιακὸς κόμβος καὶ δὴ χάρις καὶ εἰς τοὺς ἀνθρώπους τῆς πόλεως ἡ πόλις εἰσόδου καὶ ἐξόδου ἑκατοντάδων πρὸς τὴν χώραν μας, τὰ ἀξιοθέατα τοπία τῆς ἡ ἱστορία της ἀποτελοῦν ὅτι ἐδῶ κεῖται ὁ ναὸς τῆς Προστασίας τῶν Ἀποστόλων, τὸ ὁποῖον ὅτι ἐδῶ ὑψώθη ἡ σημαία τῆς Ἑλληνικῆς Ἐπαναστάσεως, αἱ ἑορταὶ καὶ λοιπαὶ ἐγκαταστάσεις τῆς μὲ τὰς ὁποίας ἡ Ἑλλὰς ἐκλέγεται καὶ εἰσέλθῃ εἰς τὴν Κοινὴν Ἀγορὰν, αὐτὰ καὶ ἄλλα πολλά, αἱ ἑορταὶ τοῦ Καρναβάλου, δὲν ἀπέσπασαν ἄραγε τοὺς συντάκτας τῶν φυλλαδίων, ἀπὸ μιὰ γραμμή, ἔστω σὲ μιὰ γραμμή, ὅτι εἰς αὐτὴν τὴν Πελοπόννησον ὑπάρχει ἀδιαλείπτως διατρέχουσα αὐτοκινητάμαξα τῶν ΣΠΑΠ ἀπὸ μιὰ πόλις ποὺ λέγεται Πάτρα καὶ τυγχάνει μάλιστα νὰ εἶναι ἡ πόλις τῆς χώρας; Νομίζουν ὅτι ἐπιτρέψαντες τὸ φυλλάδιον ὅτι δύναται νὰ εὕρουν οἱανδήποτε δικαιολογία διὰ τὴν παράλειψίν των αὐτήν; Παράλειψιν, ἡ ὁποία καὶ αὐτοὺς τοὺς ΣΠΑΠ κατὰ κύριον λόγον ἀδικεῖ;

ΧΑΛΑΝΑΓΟΡΑ

Εἶναι ἀναμφισβήτητον, ὅτι ἡ Κοινὴ Ἀγορὰ τῆς πόλεως ἤκουσε μὲ ἀπόλαυσιν τὴν δήλωσιν τοῦ κ. Δημάρχου, ὅτι ὁ Δῆμος Πατρέων ἐξετάσει εἰς τοὺς ἁρμοδίους τὸ θέμα τῆς ἀνεγέρσεως καὶ ἐν Πάτραις, εὐθὺς μετὰ τὰς Ἀθήνας καὶ τὴν Θεσσαλονίκην, νέας Λαχαναγορᾶς. Καὶ ἡ διαγραφομένη πλέον ἐλπὶς καθίσταται ὄντως βεβαιότης, ἐφ' ὅσον καὶ ὁ ἐπίλεκτος συμπολίτης ὑφυπουργὸς Προεδρίας κ. Ἀχιλ. Γεροκωστόπουλος καὶ τὴν ἀνάγκην αὐτὴν κατανοεῖ καὶ σαφῶς ὑπεσχέθη νὰ παράσχῃ τὴν συνδρομήν του. Μία ὅμως ὑπάρχει ἐν προκειμένῳ ἀνησυχία: Μήπως ἡ πραγματοποίησις τοῦ πολυτίμου αὐτοῦ ἔργου βραδύνῃ. Θὰ βραδύνῃ δὲ ἀσφαλῶς ἐὰν ὁ Δῆμος δὲν ἀποφασίσῃ ἐπὶ τέλους, ποῦ ἀκριβῶς θὰ πρέπει νὰ ἀνεγερθῇ ἡ νέα Λαχαναγορά. Εἶναι δὲ τοῦτο τοσοῦτο μᾶλλον ἀναγκαῖον καὶ ἐπείγον, ὅταν αὐτὸς οὗτος ὁ κ. Δήμαρχος δηλοῖ, ὅτι ἡ σχετικὴ μελέτη θὰ συνταχθῇ ὑπὸ τοῦ ὑπουργείου Γεωργίας. Μὲ ἄλλα λόγια ἐννοοῦμεν, ὅτι τὸ θέμα εὑρίσκεται αὐτὴν τὴν στιγμὴν τοὐλάχιστον εἰς χεῖρας τοῦ Δήμου, διότι τὸ πρῶτον βῆμα τῆς συντάξεως τῆς σχετικῆς μελέτης δὲν θὰ πραγματοποιηθῇ ποτὲ ἐὰν ἡ προηγουμένως δὲν ὁρισθῇ καὶ ὁ διὰ τὴν Λαχαναγορὰν κατάλληλος χῶρος.

ὁ

ΣΤΟΙΧΕΙΩΔΗΣ

Ἐκ τυπογραφικοῦ λάθους, ἡ στήλη αὐτὴ παρουσιάζετο τὴν παρελθοῦσαν Δευτέραν ἐπαινοῦσα ὅλους τοὺς ὀργανωτὰς τῆς παρελάσεως ἐπὶ τῇ ἐθνικῇ ἑορτῇ, πλὴν τῶν ἐκπροσώπων τῆς Στοιχειώδους Ἐκπαιδεύσεως. Προβαίνομεν εἰς τὴν ἐπανόρθωσιν, ὅτι καὶ οἱ μαθηταὶ καὶ αἱ μαθήτριαι τῶν δημοτικῶν σχολείων, παρουσιάσθησαν ἐφέτος περισσότερον ἠσκημένοι, μὲ καλλίτερον παράστημα καὶ ἀκόμη καὶ μὲ καλλιτέρας ἐθνικὰς ἐνδυμασίας.

ΚΑΤΑΝΤΗΜΑ

Εἰς ἀνακοίνωσίν της ἡ Ἕνωσις Κέντρου ἐρωτᾷ: «Ἐὰν ἡ ΕΡΕ πιστεύει ὅτι διατηρεῖ καὶ μάλιστα ὅτι διαθέτει ἐπηυξημένας δυνάμεις ἐν σχέσει πρὸς τὰ ἀποτελέσματα τῶν ἐκλογῶν τῆς 29ης Ὀκτωβρίου, διατί δὲν ἐπωφελεῖται τῆς ἰδικῆς μας προσκλήσεως διὰ νὰ ἐνδίδῃ εἰς ἐκλογικὸν ἀρίσμβον; Μὲ ἄλλα λόγια, κατὰ τὴν ἄποψιν τῆς Ε. Κ. ὁ προορισμὸς κάθε κυβερνήσεως δὲν πρέπει νὰ εἶναι κανένας ἄλλος, πλὴν νὰ προσπαθῇ κάθε τόσο καὶ δὴ κατὰ τὰ τερτίπια τῆς οἱαδήποτε ἀντιπολιτεύσεως νὰ ἀποδεικνύῃ ὅτι δύναται νὰ... θριαμβεύῃ ἐκλογικῶς. Θὰ καταντήσωμεν δηλαδὴ νὰ διενεργοῦμεν ἐκλογὰς κάθε ἑξάμηνον, τὴν δὲ διακυβέρνησιν τῆς χώρας θὰ τὴν ἀναθέτωμεν φυσικὰ εἰς ὑπαλλήλους καὶ ἐφ' ὅσον θὰ ἔχωμεν συμφωνήσῃ προηγουμένως περὶ τῆς ποσότητός των. Ἀλλὰ εἶναι σοβαρὰ πράγματα ὅμως αὐτά; Δὲν νομίζει ἡ Ἕνωσις Κέντρου, ὅτι ἀρκετὰ ἐξετέθη καὶ ὅτι ἐν πάσῃ περιπτώσει ἔχει ὑποχρέωσιν νὰ ἀνταποκριθῇ εἰς τὴν ἀποστολήν εἰς τὴν ὁποίαν τὴν ἔταξεν ἡ ψῆφος τοῦ ἑλληνικοῦ λαοῦ;

ΜΕ ΤΗΝ ΒΟΥΛΑ

Διεδόθη καὶ εἶναι μᾶλλον γεγονός, ὅτι οἱ μεταισχόντες τῆς τελευταίας ἑβδομάδος ἀπεργίας τῶν ἀρτεργατῶν, τοὐλάχιστον ἐν Πάτραις, ἐλέχθησαν εἰς ἀπόδειξιν τοῦ ὅτι δὲν θὰ μεταβληθοῦν κρυφῶς εἰς ἀπεργοσπάστας, ὅπως σφραγίσουν τὰς ταλάμας των μὲ τὴν σφραγῖδα τοῦ Συλλόγου των. Εἶχε δὲ τοῦτο τὴν ἔννοιαν, ὅτι ἐκεῖνοι οἱ ὁποῖοι θὰ παραμείνουν πιστοὶ εἰς τὴν ἀπεργίαν, θὰ ἔπρεπε νὰ παρουσιασθοῦν κατὰ τὴν λῆξιν των μὲ χεῖρας ἐσφραγισμένας. Καὶ κατὰ πόσον μία τοιαύτη ἐνέργεια εἶναι ἀξία μιμήσεως καὶ ἀπὸ τοὺς λοιποὺς χειρόνακτας, αὐτὸ θὰ τὸ ἴδωμεν εἰς τὸ μέλλον. Κατὰ τὰ λοιπὰ ἤδη μπορεῖ νὰ εἴπῃ τις ὅτι μετὰ «τὰ κορπούζια μὲ τὴν βούλα» ἔχομεν καὶ τὰς ἀπεργίας μὲ τὴν σφραγῖδα, ποῦ εἶναι καὶ αὐτὴ μία βούλα χρώματιστή.

ΛΟΓΟΙ ΚΑΙ ΑΝΤΙΛΟΓΟΙ

Ὁ πρόεδρος τοῦ Δημοτικοῦ Συμβουλίου κ. Λέμης, ἀποφασισμένος νὰ μὴ χαρίζῃ πλέον... κάστανα εἰς τοὺς κ. κ. συμβούλους τῆς ἀριστερᾶς, δὲν ἐβίασε νὰ εἴπῃ εἰς τὸν κ. Σταμάτον, ὅταν οὗτος ἐπέμενεν ἰσχυριζόμενος ὅτι ὁ νέος προϋπολογισμὸς δὲν θὰ ἔπρεπε νὰ ἐγκριθῇ, ἐφ' ὅσον οὐδεμία ἐκδήλωσις ὑπῆρξεν ἐκ μέρους τοῦ Κράτους τείνουσα νὰ ἱκανοποιήσῃ τὸ διατυπωθὲν εἰς προηγηθεῖσαν συνεδρίασιν αἴτημα τῆς ἀποδόσεως εἰς τοὺς Δήμους τῶν δικαιωμάτων τῶν ἐκ τῆς φορολογίας καπνοῦ κλπ.,

ΕΙΣ ΤΗΝ ΕΚΤΗΝ ΣΕΛΙΔΑ

ΣΥΝΕΧΕΙΑ

Θεωροῦσα ἀποτυχούσας τὰς διαπραγματεύσεις

Η ΔΕΗ ΔΙΕΚΟΨΕ ΠΛΕΟΝ ΤΑΣ ΣΥΝΟΜΙΛΙΑΣ ΠΕΡΙ ΓΛΑΥΚΟΥ

Ὑπάρχει δυνατότης ἀξιοποιήσεως τῆς ἑταιρείας;

Εἶναι ἱστορικὴ καὶ κρίσιμος ἡ σημερινὴ ἡμέρα διὰ τὸν Δῆμον Πατρέων. Τὸ Δημοτικὸν Συμβούλιον συνερχόμενον τὴν θην μ. μ. θὰ ἀσχοληθῇ μὲ τὸ θέμα τοῦ μέλλοντος τῆς ὑδροηλεκτρικῆς μας ἐνεργείας καὶ, εἴτε τὸ θέλει εἴτε ὄχι, αἱ ἀποφάσεις του μέλλουν νὰ ἐπιδράσουν ἐπὶ αὐτοῦ τούτου τοῦ μέλλοντος τῆς πόλεως.

Ὁ Δῆμος Πατρέων, ἀτυχῶς δὲν ἀντιμετώπισε τὸ θέμα τοῦτο μὲ τὴν ἐπιβαλλομένην σοβαρότητα. Ὅταν τὸ πρῶτον ἐτέθη θέμα ἐξαγορᾶς τοῦ «Γλαύκου» τὸ 1956, προεξαρχούσης τῆς τότε Δημοτικῆς Ἀρχῆς καὶ ἐπιθηνίως καὶ ἀβασανίστως ἀκολουθουσῶν ὡρισμένων ἐκ τῶν κυρίων προέδρων τῶν Ὀργανώσεων τῆς πόλεως, διέπραξε τὸ ἀσυγχώρητον σφάλμα νὰ στηρίξῃ τὸ ὅλον θέμα εἰς τοὺς γνωστοὺς «συναισθηματισμοὺς» καὶ τὰ συμφέροντα τῆς πόλεως νὰ θασίσῃ, ὄχι εἰς μίαν οὐσιαστικὴν ἀποζημίωσιν τοῦ «Γλαύκους, ἀλλὰ νὰ ἐξαρτήσῃ τὸ μέλλον του καὶ τὸ μέλλον τῆς πόλεως ἀπὸ τὴν ἐξαγορὰν καὶ τῆς ἑταιρίας «ΠΛΟΥΕΡ» τῶν Ἀθηνῶν.

Ἔλειψεν ἡ σοβαρότης καὶ ἔλειψε ταυτοχρόνως καὶ ἡ ἐπιστημονικὴ ἀντιμετώπισις τοῦ κολοσσιαίου θέματος. Καὶ ὑπὸ τὰς συνθήκας αὐτάς, καὶ μὲ ἄφθονον πολιτικολογίαν καὶ μὲ μικρόπνοον μικροπολιτικὴν ἐφθάσαμεν ἤδη ἐντὸς μιᾶς ἑξαετίας, ἀπὸ τοῦ 1956, εἰς τὸ ἑξῆς σημεῖον.

Η ΣΗΜΕΡΙΝΗ ΚΑΤΑΣΤΑΣΙΣ

Τὸ 1956 ὅταν τὸ Κράτος καὶ ἡ ΔΕΗ εἶχον ἀνάγκην τῆς ὑπαγωγῆς τοῦ «Γλαύκου» καὶ ἦσαν ἕτοιμοι νὰ προσφέρουν πολλὰ ὡς ἀποζημίωσιν, ὁ Δῆμος Πατρέων ἠρνήθη. Ἔφθασεν εἰς τὸ σημεῖον νὰ ἀμφισβητῇ τὴν σοβαρότητα τῆς ΔΕΗ. Τινὲς ἐχαρακτήριζον τὸν ἐξηλεκτρισμὸν τῆς χώρας ὡς «πείραμα». Καὶ πολλοὶ ἀφελεῖς δὲν ἐδίστασαν νὰ ὁμιλήσουν ἀκόμη καὶ περὶ ὑπαγωγῆς τῆς Δ.Ε.Η. εἰς τὸν «Γλαύκον».

Ἀλλὰ τὰ χρόνια παρήρχοντο. Ἡ ΔΕΗ ἐγιγαντοῦτο. Καὶ παραλλήλως ὁ «Γλαύκος» ἀφωπλισμένος καὶ νομοθετικῶς καὶ τεχνικῶς, ἔφθινε καὶ κατέρρεεν. Ἀλλὰ πρὸ παντὸς κατέρρεον τὰ ἐπιχειρήματά του διὰ μίαν σοβαρὰν ἀποζημίωσιν. Ἡμέρα μὲ τὴν ἡμέραν, ἡ ἑταιρία ἡ ὁποία ἄλλοτε εἶχε σώσει τὴν πόλιν, ἤγγιζε τὸ κατάντημα νὰ μεταβάλλεται εἰς μεταπωλητὴν ἠλεκτρικῆς ἐνεργείας εἰς βάρος τῶν δημοτῶν. Καὶ εἶναι ἤδη γνωστόν, ὅτι τὸ 80 — 90% τῆς ἠλεκτρικῆς ἐνεργείας ἥτις καταναλίσκεται εἰς τὴν πόλιν καὶ γενικώτερον τὴν περιοχὴν τοῦ προνομίου τοῦ «Γλαύκου» εἶναι ρεῦμα ΔΕΗ καὶ ὄχι ρεῦμα τῆς ὑδροηλεκτρικῆς μας ἑταιρείας.

Τὸ ἐπιζήμιον ἀποτέλεσμα ἐπῆλθεν ἤδη.

ΤΑ ΑΠΟΤΕΛΕΣΜΑΤΑ

Ἡ ΔΕΗ προέβη εἰς ἐκτίμησιν τῶν περιουσιακῶν στοιχείων τῆς ἑταιρίας. Καὶ ἤχθη μοιραίως εἰς τὴν ἀπόφασιν νὰ κρίνῃ αὐτὴν ὡς ἀντὶ ὅλου πλέον ὡς παραγωγικὴν μονάδα ἀξιόλογον, διότι τοιαύτη δὲν εἶναι πλέον. Προσέφερεν ἀρχικῶς 67 ἑκατομμύρια. Ἐδέχθη πιέσεις καὶ παρακλήσεις καὶ ἤδη προσφέρει ποσὸν 105 ἑκατομμυρίων. Εἶναι δὲ καὶ ἡ τελευταία προσφορὰ τῆς καὶ εἶναι ἕνα πραγματικὸν γεγονός, τὸ ὁποῖον πρέπει πάντες οἱ ἐν τῷ Δήμῳ νὰ κατανοήσουν, διότι, τοὺς προειδοποιοῦμεν διὰ μίαν ἀκόμη φορὰν, τὰ συμφέροντα τοῦ Δήμου ΚΙΝΔΥΝΕΥΟΥΝ. Εἴμεθα εἰς θέσιν νὰ γνωρίζωμεν καὶ νὰ φέρωμεν τοῦτο εἰς τὴν δημοσιότητα ΥΠΕΥΘΥΝΩΣ, ὅτι, παρ' ὅλας τὰς ἀξιώσεις τοῦ Δήμου διὰ ποσὸν 130 ἑκατομμυρίων, τὴν ὁποίαν χαρακτηρίζει μαλιστὰ ὡς ὑστάτην ὑπυχώρησίν του, ἡ Δημοσία Ἐπιχείρησις Ἠλεκτρισμοῦ θεωρεῖ ὁριστικῶς καὶ ἀμετακλήτως τὰς μετὰ τοῦ Δήμου διαπραγματεύσεις ὡς ἀποτυχούσας, καὶ ὅτι ἂν δὲν ἐκίνησεν ἤδη τὸν Νόμον, εἶναι ἑτοίμη νὰ πληροφορήσῃ τὸν Δῆμον Πατρέων περὶ τούτου, κατὰ τρόπον ὁ ὁποῖος θὰ θέσῃ εἰς λειτουργίαν τὰς ΠΡΟΘΕΣΜΙΑΣ ἐκείνας, τὰς ὁποίας ἤδη ἐπὶ διετίαν οἰκεία βουλήσει εἶχε παραμερίσει.

Μὲ λόγια ἁπλᾶ, τοῦτο σημαίνει, ὅτι ἡ ΔΕΗ δὲν πρόκειται νὰ ἐπανέλθῃ ἐπὶ τοῦ θέματος καὶ θὰ ἦτο τραγικὸν καὶ καταστρεπτικὸν ἂν τὸ Δημοτικὸν Συμβούλιον δὲν ἀντιληφθῇ κατὰ τὴν σημερινὴν συνεδρίασίν του ὅτι εἶναι δὲ κωμικὸν ἂν πάντα ταῦτα παραγνωρίζον, ἀπόδυθῇ εἰς νέους λεονταρισμοὺς, παρ' ὅλον μάλιστα ὅτι ἐπὶ σειρὰν ἐτῶν οὐδεμία ἐγένετο μελέτη ἢ προσπάθεια ἐφαρμογῆς τῶν μελετῶν διὰ νὰ ἀξιοποιηθῇ αὐτὸ ποὺ λέγεται «Γλαῦκος» καὶ ὑδροηλεκτρικὸν ἔργον, πάντα ταῦτα δὲ πέραν τοῦ ὅτι καὶ ἡ ἄρνησις τῆς ἐξαγορᾶς τῆς ἑταιρίας σημαίνει μὲ βάσιν τοὺς ἀριθμοὺς καὶ ὄχι τοὺς συναισθηματισμούς, ὅτι ὁ Δῆμος Πατρέων, ὑπέστη ἐντὸς ἑξαετίας τὴν κολοσσιαίαν ζημίαν τῶν 25 περίπου ἑκατομμυρίων δραχμῶν.

Θὰ ἔπρεπεν ἴσως κατὰ τὴν σημερινὴν συνεδρίασιν τοῦ Δημοτικοῦ Συμβουλίου νὰ ἀποκαλυφθοῦν οἱ ὑπεύθυνοι τῆς σοβαρᾶς αὐτῆς ζημίας τῶν Πατρῶν.

ΤΗΝ ΥΣΤΑΤΗΝ ΣΤΙΓΜΗΝ

Ἐν τούτοις ὅμως ἴσως δὲν εἶναι ποτὲ ἀργὰ καὶ ἴσως ἀκόμη ὑπάρχει χρόνος νὰ προστατευθοῦν καὶ τὰ συμφέροντα τῆς πόλεως καὶ ταυτοχρόνως καὶ τὰ συμφέροντα αὐτῆς ταύτης τῆς ἐθνικῆς μας οἰκονομίας.

Πρόκειται περὶ μιᾶς νέας λύσεως, περὶ μιᾶς νέας προτάσεως, ἡ ὁποία τίθεται ὑπ' ὄψιν τοῦ κ. Δημάρχου καὶ τῶν κ. κ. Συμβούλων οἱ ὁποῖοι καλοῦνται νὰ τὴν μελετήσουν ἐπειγόντως.

Ἡ πρότασις ἀνήκει εἰς τὸν ἐκλεκτὸν συμπολίτην κ. Γεώργιον Πανούσην ἠλεκτρολόγον μηχανικόν, μέλος τοῦ Ἀμερικανικοῦ Ἰνστιτούτου τῶν ἠλεκτρολόγων μηχανικῶν, μέλος τῆς Ἑνώσεως τῶν Γερμανῶν ἠλεκτρολόγων καὶ ἀριστοῦχον τῆς ἐνεργειακῆς πολιτικῆς τῶν ὑδροηλεκτρικῶν ἔργων.

Η ΔΥΝΑΤΗ ΛΥΣΙΣ

Ὁ κ. Πανούσης μελετήσας τὸ ὅλον θέμα τοῦ «Γλαύκου» μὲ κριτήριον καθαρῶς ἐπιστημονικὰ καὶ συντάξας ἀρτίαν μελέτην ἦχθη εἰς τὸ συμπέρασμα ὅτι διὰ τὸ κολοσσιαῖον θέμα ποὺ λέγεται «Γλαῦκος» ὑπάρχει λύσις δυναμένη νὰ ὠφελήσῃ ὄχι μόνον τὸν Δῆμον Πατρέων, ἀλλὰ καὶ αὐτὴν ταύτην τὴν ἐθνικὴν οἰκονομίαν.

Ἡ πρότασις αὕτη τοῦ κ. Πανούσῃ ἡ ὁποία ἐπαναλαμβάνομεν καὶ τὸν Δῆμον Πατρέων ὠφελεῖ καὶ κατασφαλίζει καὶ τὴν ΔΕΗ οὐδόλως θίγει, εἰς τρόπον ὥστε νὰ εἶναι δυνατὴ καὶ εὐχερὴς ἡ ἀποδοχή της. Ἔχει ἐν γενικοῖς γραμμαῖς, ὡς ἐξετέθη ἀυτὴ εἰς τὸν Διευθυντὴν τοῦ «Ἐθνικοῦ Κήρυκος» κ. Ἀλ