ΕΞΑΣΕΛΙΔΟΣ

ΔΙΕΥΘΥΝΤΗΣ: ΑΝΔΡΕΑΣ ΒΡΗΣ

ΔΙΟΙΚΗΣΙΣ ΚΑΙ ΤΥΠΟΓΡΑΦΕΙΑ
ΟΔΟΣ ΓΕΡΟΚΩΣΤΟΠΟΥΛΟΥ 30
ΑΡΙΘΜΟΣ ΤΗΛΕΦΩΝΟΥ 23-84
ΤΙΜΗ ΦΥΛΛΟΥ ΔΡΑΧΜΑΙ 1.50

# ΕΘΝΙΚΟΣ ΚΗΡΥΞ

ΠΟΛΙΤΙΚΗ ΚΑΙ ΕΙΔΗΣΕΟΓΡΑΦΙΚΗ ΕΦΗΜΕΡΙΣ ΠΑΤΡΩΝ

ΔΕΥΤΕΡΑ
9 ΑΠΡΙΛΙΟΥ 1962
Ἀνατολὴ Ἡλίου 6'01'. Δύσις 6.53'
ΕΥΨΥΧΙΟΥ ΜΑΡΤΥΡΟΣ
Ἔτος 28ον. Ἀριθμὸς φύλλου 1842
ΠΕΡΙΟΔΟΣ ΔΕΥΤΕΡΑ

## ΚΑΤΟΠΙΝ ΣΥΣΤΑΣΕΩΣ ΤΩΝ ΗΝΩΜΕΝΩΝ ΠΟΛΙΤΕΙΩΝ

# ΕΠΙΚΕΙΤΑΙ ΚΑΙ ΠΕΡΑΙΤΕΡΩ

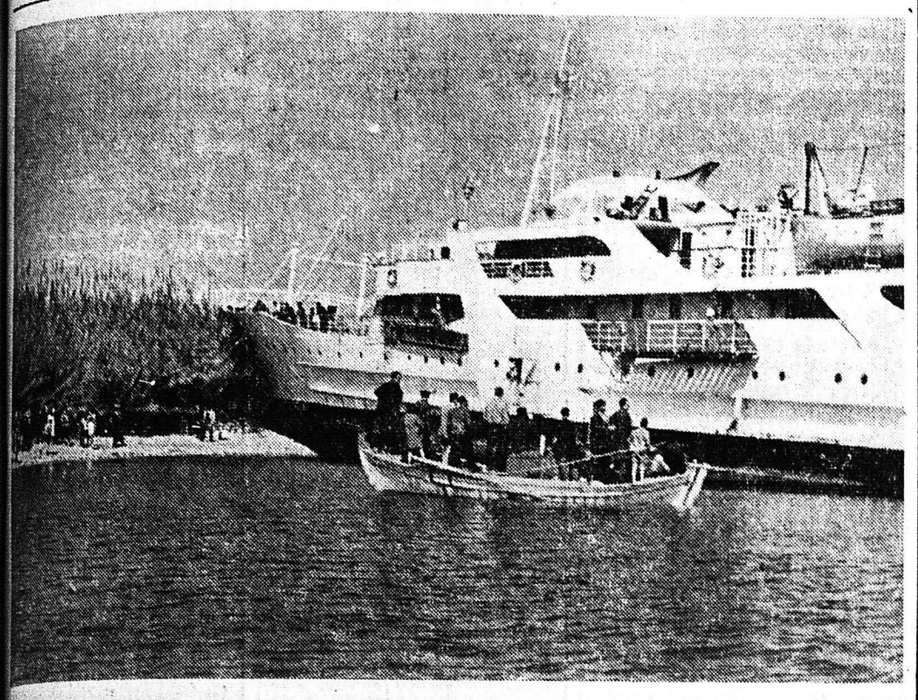

## ΠΕΡΙ ΤΑ ΓΕΓΟΝΟΤΑ

### ΤΟ "ΠΑΝΕΡΙ,,

Ἕνας Βέλγος βουλευτὴς εἰπενεῖς τὴν βελγικὴν βουλὴν. Ὅταν συνεζητεῖτο προχθὲς τὸ θέμα τῆς ἐπικυρώσεως τῆς εἰσοχῆς τῆς Ἑλλάδος εἰς τὴν Κοινὴν Ἀγορὰν, ὅτι «Ἡ Ἑλλὰς δὲν εἶναι δημοκρατία, καὶ τὸ ὄνομα τοῦ Πολιτισμοῦ μας εἶναι ἕνα ἀμάλγαμα πανέρι». Ἠννόει δὲ ὁ ἐφυμνήσθεὶς ἄνηρ, ὅτι «ἡ Ἑλλὰς μπορεῖ νὰ ἔχῃ ἐνδόξους προγόνους ὅπως τὸν Πλάτωνα, τὸν Περικλῆ καὶ τὸν Θεμιστοκλῆ, δὲν ἀποτελεῖ ὅμως τοῦτο λόγον διὰ νὰ μὴ πληρώνῃ τὰ χρέη τῶν τὰ παλαιὰ δηλαδὴ ἐξωτερικὰ χρέη της. Ἡ ἄποψις τοῦ κ. βουλευτοῦ εἶναι κατ' ἀρχὴν ὀρθή, ἡ ὁποία εἶναι σύμφωνος μὲ τὰς ρεαλιστικὰς ἀρχὰς τοῦ κυρίου αὐτοῦ. Εἰς πᾶσαν περίπτωσιν ὅμως παρακαλοῦμεν τὸν ἐν Πάτραις πρεσβευτὴν τῶν ἀποδόσεων τῆς χώρας αὐτῆς, νὰ ἀναφέρῃ εἰς Βρυξέλλας τὰ ἑξῆς ἀπλᾶ: "Ὅτι ἡ Ἑλλὰς δὲν ἔχει μόνον ἐνδόξους προγόνους, ἀλλὰ καὶ ἀρκετὰ ἥρωας, μὲ κομμένα πόδια καὶ χέρια ἀπὸ μάχας δοθείσας εἰς τὴν κορυφὴν τῆς Πίνδου εἰς τὰ ἀλβανικὰ βουνά, ἀκριβῶς τὴν ἐποχὴν ἀφ' ἧς οἱ Βίλγοι καὶ ἀσφαλῶς καὶ ὁ κ. βουλευτὴς παρεδίδοντο εἰς τοὺς χιτλερικοὺς εἰσβολεῖς. Καὶ τοῦτο ἀκόμη. "Ὅτι ἄν Ἑλλὰς εἶναι ἕν «πανέρι τρύπιο» τρύπες αὐτὲς ἔχουν διανοιγεῖ ἀπὸ βόμματα βομβῶν καὶ πυροβόλων, δι' ἃ τὸ αἷμα δὲ ἔρρευσε πρῶτα τὸ αἷμα τῶν Ἑλλήνων καὶ ὄχι οἱ πενταροδέκαρες τῶν δανείων τῆς εὐγενοῦς χώρας σου. Κατὰ τὰ λοιπὰ ὁ ρεαλιστὴς βουλευτὴς ἂς πληροφορηθῇ τοῦτο: "Ὅτι ἡ ἀνοδικὴ πορεία τῆς Ἑλλάδος εἶναι τοιαύτη, ὥστε τὸ πρόβλημα θὰ εἶναι καὶ εἰς τὴν δέκατη πετάξῃ καταμόυτρα εἰς τὸν κόλπον ἐκπρόσωπον τὰ ὀλίγα ἢ τὰ πολλὰ ψαροχιλιάρικα τὰ ὁποῖα ἡ Ἑλλὰς τοῦ ὀφείλει χωρὶς μάλιστα ζητήσῃ ἀπὸ οὐδὲν τὸ ἀντίτιμον τὸ ἑλληνικὸν αἷματος, ἀκριβῶς διότι ὁ κ. βουλευτὴς δὲν δύναται νὰ ἀποδώσῃ.

### ΠΕΡΙ ΕΞΟΡΙΑΣ

Πάντα αἰσθανόμουνα ἕνα βάρος, ἀφοῦ εἰς τὴν γνωστὴν ἐπιστολήν μου ὁ τέως ἀρχηγὸς τοῦ Κ. Κ. Ε. μὲ ἀποκαλεῖ, γιατί ἐγώ, ὁ κύριος «ἐξορίστος ἐμεινα λεύτερος (ἐλεύθερος) ἐξόριστοι, πολλοὶ ἀγωνιστές, βρίσκον τὴν φυλακές καὶ στὴν ἐξορία». Ἐξόριστοι, λέγει ὁ κὺρ Νίκος, εὑρίσκονται εἰς τὴν ἐξορία. Αὐτὸς ὄχι. Ἀλλὰ διατυπώνει πολὺ ὀρθῶς τὰς σκέψεις του ὁ τέως ἀρχηγὸς τῶν Ἑλλήνων ἀναθρεπτιῶν, διότι πράγματι αὐτός, ἀποκοσμεδρεύων εἰς Μόσχαν, δὲν εὑρίσκεται εἰς ἐξορίαν, ἀλλὰ εἰς τὴν ἐξορίαν του.

### ΕΠΙΣΤΗΡΙΞΕΙΣ

Ἀληθινὴ ἐφημερὶς διὰ νὰ ἀποδείξῃ τὴν διαφόρὰν ἡ ὁποία ὑφίσταται ἀπὸ τὸν τρόπον μεταχειρίσεως παρεκκλίνοντος φοιτητὴν μεταξὺ τῆς ἀγγλικῆς καὶ τῆς ἑλληνικῆς ἀστυνομίας. Ἡ ἀθηναϊκὴ ἐφημερὶς ἀδημοσίευσε φωτογραφίαν, παρουσιάζουσαν Βρετανοὺς ἀστυφύλακας οἱ ὁποῖοι ἔσυραν ὄντως εἰρηνικώτατα δύο ἀγγλους τεντυμπόϋς, οἱ ὁποῖοι, σαφῶς ἐφαίνετο, ὅτι σύδεμίαν ἀντίσταση προέβαλλον, ἔχοντες — ἁπλῶς τεντυμπόϋς τὶς ἀρίδες των. Ἀλλὰ ἀσχέτως αὐτοῦ, ἡ ἀθηναϊκὴ ἐφημερὶς, ἡ ἐπιμένουσα νὰ ἀποδείξῃ ἐμμέσως ὅτι οἱ Ἕλληνες φοιτηταὶ ἦσαν τεντυμπόϋς! Τοιαύτην σύγκρισιν ἀσφαλῶς δὲν ἀποδοσταῖ μας δὲν τὴν ἀνέμενον ἀπὸ φιλικὴν των ἐφημερίδα!

### ΕΝΑ ΔΙΚΑΙΟΣΙΣ

Ἡ διεξαχθεῖσα τὴν παρελθοῦσαν ἑβδομάδα δίκη τοῦ Ἐπόπτου Συνεργασιῶν κ. Εὐθ. Γιαννούλη, ἐξ ἀφορμῆς διατυπωθεισῶν εἰς βάρος του ἐγκωμιῶν, ἐν σχέσει μὲ τὴν γνωστὴν ἀποστακτὴν ὑπόθεσιν τῆς ἐντοῦθα Ἑνώσεως Συνεταιρισμῶν καὶ ἡ κατὰ παρόμοιον τρόπον ἀθώωσίς του, συνηγορεῖ πρὸς τοῦτο καὶ τοῦ κ. Εἰσαγγελέως, ἤλθε νὰ ἐπισφραγίσῃ τὴν ἀθωότητα καὶ τὴν αὐτοκαθοῦς, τὴν εὐθύτητος καὶ τῆς αὐτοπεποιθήσεως τοῦ κ. Γιαννούλη.

εἰς τὰ ὑπηρεσιακά του καθήκοντα. Ἡ ἐκδοθεῖσα δικαστικὴ ἀπόφασις ὑπῆρξεν ἡ δικαία ἀναγνώρισις τῶν ὑπηρεσιῶν τὰς ὁποίας ἔχῃ προσφέρῃ οὗτος διὰ τὴν ἀνάπτυξιν τῆς συνεταιρικῆς κινήσεως εἰς τὴν περιφέρειά μας καὶ τῶν κόπων τοὺς ὁποίους καταβάλλει διὰ τὴν εὔρυθμον λειτουργίαν τῶν συνεταιρικῶν ὀργανώσεων, ἱκανοποίησε δὲ πλήρως τὸ δημόσιον αἴσθημα. Πράγματι εἶναι γνωστὴ εἰς πάντας ἡ λαμπρὰ ὑπηρεσιακὴ σταδιοδρομία τοῦ κ. Γιαννούλη καὶ δὴ ὄχι μόνον εἰς τὴν περιφέρειάν μας ἀλλὰ καὶ εὐρύτερον.

### ΟΥΔΕΙΣ ΠΡΟΦΗΤΗΣ

Ὁ πρόεδρος τῶν Ἡνωμένων Πολιτειῶν κ. Κέννεντυ, κατὰ τὰς ἐξ Οὐάσιγκτων πληροφορίας περὶ τὰ τέλη Μαΐου θὰ δυνηθῇ νὰ ἀναλάβῃ τὸ κολοσσιαῖον ποσὸν τῶν τεσσάρων ἢ πέντε ἑκατομμυρίων δολλαρίων, διοτι τότε συμπληρώνει τὸ 45ον ἔτος τῆς ἡλικίας του, πρᾶγμα τὸ ὁποῖον ὁ πατήρ του ἔχει θέσῃ ὡς ἀπαραίτητον, διὰ τὴν ἀναλήψιν αὐτῆς ὅρον. Διαπιστοῦται, δηλαδή, τὸ ἑξῆς περίεργον: "Ὅτι καὶ ἡ στιγμὴ ὁ πατὴρ Κέννεντυ ἐθεώρει τὸν νέον του ἱκανὸν νὰ διαχειρισθῇ τὸ ποσὸν αὐτὸν μόνον εἰς τὴν ἡλικίαν τῶν 45 ἐτῶν, ὁ ἀμερικανικὸς λαὸς τὸν ἔκρινεν ἱκανὸν νὰ κυβερνᾷ τὸ μεγαλύτερο ἔθνος τοῦ κόσμου ἢ μᾶλλον ὅλον τὸν ἐλεύθερον κόσμον εἰς ἡλικίαν μικροτέραν. Τοῦτα ἵνα ἐπαληθεύσῃ τὸ κοινῶς λεγόμενον ὅτι «οὐδεὶς προφήτης εἰς τὴν ἑαυτοῦ πατρίδα», ἢ καὶ τὴν ἑαυτοῦ.. οἰκογένειαν..

## ΕΝΙΣΧΥΣΙΣ ΤΟΥ ΝΑΤΟ

### Νέαι πυρηνικαὶ δοκιμαὶ Ἀμερικανῶν καὶ Ρώσσων

ΛΟΝΔΙΝΟΝ 9. Μόλις χθὲς ἀπεκαλύφθη ἡ πληροφορία, παρεχομένη ὑπὸ ἐγκύρων διπλωματικῶν κύκλων, ὅτι αἱ Ἡνωμέναι Πολιτεῖαι ὑπεσχέθησαν ὅλως προσφάτως εἰς τοὺς συμμάχους των τοῦ ΝΑΤΟ, ὅτι δὲν θὰ χρησιμοποιήσουν εἰς περίπτωσιν νέου πολέμου γενικοῦ ἢ τοπικοῦ ἀτομικὰ καὶ πυρηνικὰ ὅπλα, πρὶν ἢ συνεννοηθοῦν προηγουμένως μετ' αὐτῶν.

Εἰς ἀντάλλαγμα αἱ Ἡνωμέναι Πολιτεῖαι ἐζήτησαν ἀπὸ τοὺς συμμάχους των τοῦ ΝΑΤΟ ὅπως αὐξήσουν τὴν στρατιωτικήν των ἰσχὺν εἰς κλασσικὰ ὅπλα, εἰς τρόπον ὥστε νὰ συμβαδίσουν μὲ τὴν νέαν προσπάθειαν τὴν ὁποίαν αἱ Ἡνωμέναι Πολιτεῖαι ἔχουν ἤδη ἀπὸ πλευρᾶς των ἀναλάβῃ καὶ δὴ ἀπὸ τοῦ παρελθόντος Αὐγούστου ὅτε ἐξερράγη ἡ νέα κρίσις εἰς τὸ Βερολῖνον.

Ἐν τῷ μεταξὺ πληροφορίαι ἐκ Γενεύης ἀναφέρουν, ὅτι ὡς ἐδηλοῦτο ἐκεῖ ὑπὸ ἐγκύρων πηγῶν ἡ Σοβιετικὴ Ἕνωσις θὰ ἐπαναλάβῃ τὰ ἀτομικὰ πειράματα εὐθὺς ἀμέσως ὡς ἐπαναλάβουν αὐτὰ καὶ οἱ Ἀμερικανοί. Πάντως, προστίθεται, ὅ,τιδήποτε καὶ ἂν γίνῃ, οὔτε ἡ Ρωσσία οὔτε αἱ ὀκτὼ εὐδέτεραι χῶραι πρόκειται νὰ ἀπεχωρήσουν ἀπὸ τὴν 17μερῆ διάσκεψιν ἀφοπλισμοῦ τῆς Γενεύης.

Ὡς γνωστὸν ὁ κ. Κέννεντυ ἔχει ἀνακοινώσει ὅτι τὰ ἀμερικανικὰ ἀτομικὰ πειράματα εἰς τὴν ἀτμοσφαῖραν θὰ ἀρχίσουν περὶ τὰ τέλη Ἀπριλίου, ὁ κ. Κροῦστσεφ δὲ ἔχει δηλώσει, ὅτι καὶ ἡ Ρωσσία εἰς τὴν περίπτωσιν αὐτὴν θὰ λάβῃ ἀνάλογα μέτρα.

Ὡς γνωστὸν τὴν 5 π. μ. ὥραν προχθὲς Σάββατον εἰς τὰς ἐκβολὰς τοῦ ποταμοῦ Ἐρινεοῦ, ὅπου τὸ ἀμμῶδες ἀκρωτήριον Σαλμενίκον (Κάβος Λόγγου) δέκα χιλιόμετρα ἐντεῦθεν τοῦ Αἰγίου προσήραξε, πλέον μὲ ταχύτητα 16μιλίων τὴν ὥραν τὸ ἐπιβατηγὸν ἀτμόπλοιον «Ἕλλας» τῆς ἑταιρείας «Ν. Διαπούλη» ἐκτοπίσματος 1200 κόρων. Τοῦ σκάφους, τὸ ὁποῖον εἶχεν ἀποπλεύσει ἐκ Χαΐφας καὶ κατηυθύνετο, ἀφοῦ διῆλθε τὸν Ἰσθμὸν τῆς Κορίνθου, εἰς Βενετίαν ἐπέβαινον 200 Γερμανοὶ περιηγηταί, ἐκ τῶν ὁποίων οὐδεὶς ἔπαθε τί. Ἐπὶ τόπου κατέπλευσαν τὰ ναυαγοσωστικὰ «Μαριγὼ Μάτσα» «Θησεὺς» καὶ «Ἀρματόρες» τὰ ὁποῖα ἤρχισαν ἀμέσως τὸ ἔργον τῆς ρυμουλκήσεως. Ὡς δεικνύει καὶ ἡ ἀνωτέρω εἰκών, τὸ σκάφος, λόγῳ τῆς ἐπικρατούσης ὁμίχλης εἶχε λάβῃ πορείαν κατ' εὐθεῖαν πρὸς τὴν ἀκτήν, ὡς εἶναι δὲ φανερὸν, ἐὰν αὕτη ἦτο βραχώδης, τὸ «Ἕλλας» θὰ ὑφίστατο καὶ σοβαρὰς ζημίας. Ἡ πρῶρα τοῦ σκάφους εἶχεν εἰσέλθῃ εἰς τὴν ἀκτὴν εἰς βάθος πέντε περίπου μέτρων, φθάσασα μέχρι τῶν καλαμώνων, φαντάζεται δὲ τις τὶ αἰσθήματα θὰ ἦτο δυνατὸν νὰ δοκιμάσῃ ἕνας λάτρης τῆς ἀκροθαλασσιᾶς, ἐάν, ἀμέριμνος ἔλεπεν αἰφνιδίως νὰ.. ἐπέρχεται ἐναντίον του ἕνα ὁλόκληρον παπόρι.

Αἱ προσπάθειαι ἀνελκύσεως συνεχίζοντο μέχρις ἀργὰ τὴν νύκτα, μέχρι τοῦδε δὲ ὅλαι αἱ προσπάθειαι ἀπέτυχον διότι τὸ σκάφος ἔχει ἐπικαθισθῆσει εἰς μῆκος τουλάχιστον 25 μέτρων. Ἐλπίζεται ὅτι ἡ ἀποκόλλησις θὰ ἐπιτευχθῇ ἐντὸς τῆς πρωΐας σήμερον. Τὸ «Ἕλλας» διὰ πρώτην φορὰν διέπλευν τὸν Πατραϊκὸν Κόλπον.

## ΕΡΩΤΗΣΙΣ ΕΙΣ ΤΗΝ ΒΟΥΛΗΝ ΕΙΣ ΒΑΡΟΣ ΤΩΝ ΠΑΤΡΩΝ ΔΙΑ ΤΟ ΦΕΡΡΥ ΜΠΩΤ ΕΓΝΑΤΙΑ

Ἐν συνεχείᾳ τῶν ὅσων ἀνεγράψαμεν τὴν παρελθοῦσαν Δευτέραν περὶ τῶν νέων προσπαθειῶν τῶν ἠπειρωτικῶν ὀργανώσεων νὰ ἐπιτύχουν τὴν μὴ πρόσκτησιν τῶν ἐρομολογίων τοῦ φέρρυ — μπὼτ «Ἐγνατία» καὶ μέχρι Πατρῶν, ἐημοσιεύομεν κατωτέρω, πρὸς ἐνημέρωσιν τῶν ἐν Πάτραις ἀρμοδίων, τὸ πλῆρες κείμενον σχετικῆς ἐρωτήσεως, τὴν ὁποίαν οἱ βουλευταὶ Ἰωαννίνων κ. κ. Δ. Ἰωάννου, Ν. Ἀθανασίου καὶ Ι. Παπαπέτρου, κατέθεσαν εἰς τὴν Βουλὴν κατὰ τὴν συνεδρίασιν αὐτῆς τῆς 13ης Μαρτίου περιληφθεῖσαν εἰς τὴν ἡμερησίαν διάταξιν τῶν ἀναφορῶν καὶ ἐρωτήσεων.

Ἡ κατατεθεῖσα ἐρώτησις ἔχει ὡς ἑξῆς:

«Ἐρωτᾶται ὁ Ὑπουργὸς Προεδρίας τῆς Κυβερνήσεως διότι παρὰ τὰς ἐπανειλημμένας μας παραστάσεις καὶ παρακλήσεις δὲν ἐλήφθη εἰσέτι παρὰ τῆς Γενικῆς Γραμματείας Τουρισμοῦ ἀπόφασις περὶ κανονικῆς καὶ νομίμου δρομολογήσεως τοῦ περθμείου Ἑλλάδος — Ἰταλίας δεδεμένου ὅτι δὲν εἶναι δίκαιον καὶ νόμιμον νὰ ἰσχύσῃ καὶ δι' ἐφέτος ἡ ἀπόφασις τοῦ περασμένου ἔτους. Οἱ λόγοι οἵτινες ἐδικαιολόγουν τὴν παρέκκλισιν τῆς δρομολογήσεως τοῦ ἀνωτέρω πορθμείου εἰς τὸ παρελθὸν μέχρι Πατρῶν ἐξέλιπον ἤδη καὶ ὡς ἐκ τούτου τυχὸν παράτασίς του θὰ ἀποτελέσῃ πρόκλησιν πρὸς τὸν Ἠπειρωτικὸν λαὸ ὅστις θὰ εὑρισκεται ἐν δικαίῳ προβαίνων εἰς τὰς ἀνελόγους ἐνεργείας καὶ διὰ νομίμων μέσων διεκδίκησιν τοῦ δικαίου αἰτήματός του.

## ΝΕΑ ΤΗΛΕΦΩΝΙΚΑ ΚΕΝΤΡΑ ΕΙΣ ΚΟΙΝΟΤΗΤΑΣ

Πληροφορούμεθα ὁμοθύμως, ὅτι κατόπιν εἰσηγήσεων τοῦ Γ' Συγκροτήματος τοῦ ΟΤΕ, ἐγκριθείσης ὑπὸ τῆς Γενικῆς Διευθύνσεως τοῦ Ὀργανισμοῦ Τηλεπικοινωνιῶν, συνεπληρώθη ἡ ἀπαιτουμένη προεργασία καὶ ἐγένετο ἡ προμήθεια ὅλων τῶν ἀπαιτουμένων ὑλικῶν, ὥστε νὰ ὑπάρξῃ λιαν συντομος ἀνάπτυξις τῆς αὐτομάτου τηλεφωνίας εἰς ὅλας τὰς κοινότητας ἀπὸ Ρίου μέχρι Κάτω Ἀχαΐας.

Εἰδικώτερον πληροφορούμεθα, ὅτι λίαν συντόμως θὰ τοποθετηθοῦν ἀνὰ ἓν ἀγροτικὸν αὐτόματον τηλεφωνικὸν κέντρον τῶν 50 συνδέσεων εἰς Ρίο, Μπεζαΐτικα, Μιντιλόγλιον, Βραχνέϊκα, Κ. Ἀχαΐαν κλπ. Κατόπιν αὐτοῦ 50 κάτοικοι τῶν ὡς ἄνω κωμοπόλεων θὰ δυνηθοῦν νὰ ἀποκτήσουν τηλεφωνικὴν αὐτόματον συσκευήν.

Παρόμοια κέντρα θὰ τοποθετηθοῦν εἰς Ἀκράταν, Ὀλυμπίαν κλπ.

ΑΘΗΝΑΪΚΟΝ ΠΕΡΙΣΚΟΠΙΟΝ

## ΑΧ ΑΥΤΟ ΤΟ ΤΣΙΓΑΡΟ

Τοῦ κ. Κ. ΣΑΚΟΓΙΑΝΝΗ

Πανικὲς εἰς τὰς τάξεις τῶν καπνιστῶν. Ἀνατροχὴ καὶ φόβος ἐκ τῶν ἀποκαλύψεων τῆς Βρετανικῆς Ἰατρικῆς Ἑταιρίας ὅτι τὸ κάπνισμα προκαλεῖ καρκίνο τῶν πνευμόνων καὶ πολλὲς ἄλλες μικρότερες ἀσθένειες.

Στὴν Ἀγγλία πολλοὶ ἀποφάσισαν νὰ τὸ κόψουν. Συζητεῖται νὰ ἀπαγορευθῇ νὰ καπνίζουν στοὺς δημοσίους χώρους, πρᾶγμα ποὺ ἐδῶ εἶναι ἀπαγορευμένο ἀπὸ χρόνια πολλὰ γιὰ λόγους ὑγείας. Στοὺς κινηματογράφους καὶ στὰ θέατρα καὶ τὰ λεωφορεῖα. Στὴν Βρετανία τὸ κάπνισμα μόνο στὴν.. ἐκκλησία ἀπαγορεύεται. Ὁπωσδήποτε τὸ τσιγάρο ὑπεχώρησε μπροστὰ στὸ θόρυβο αὐτὸ ἔστω καὶ σὲ μικρὸ ποσοστὸ, ἀλλὰ ἀντικατεστάθη ἀπὸ τὴν πίπα, ποὺ ὅπως λέγουν οἱ εἰδικοὶ ἐπιστήμονες οἱ κίνδυνοι εἶναι σὲ σύγκρισι μὲ τὸ τσιγάρο μικρότερης σημασίας.

Ἐννοεῖται πὼς τὸ πρᾶγμα εἶχε καὶ τοὺς ἀντικτύπους του στὴν Ἑλλάδα. Καὶ ἐδῶ ἐδημοσιεύθη ἡ περίφημη αὐτὴ ἔκθεσι τῆς Βρετανικῆς Ἰατρικῆς

☘ ΣΥΝΕΧΕΙΑ ΕΙΣ ΤΗΝ ΔΕΥΤΕΡΑΝ ΣΕΛΙΔΑ

## Ο ΗΛΕΚΤΡΟΦΩΤΙΣΜΟΣ ΕΙΣ ΤΗΝ ΑΜΑΛΙΑΔΑ

ΑΜΑΛΙΑΣ. (Τοῦ ἀνταποκριτοῦ μας). Ἐν συνεχείᾳ συνεργασίας πραγματοποιηθείσης ἐνταῦθα ἐπ' εὐκαιρίᾳ τῆς ἐκθέσεως τῆς ΔΕΗ, μεταξὺ τοῦ διευθυντοῦ ἐκμεταλλεύσεως διανομῆς κ. Κ. Ἀπέργη, τοῦ Διευθυντοῦ Περιφερείας Πελοποννήσου καὶ Ἠπείρου κ. Ν. Δημητρίου καὶ τοῦ δημάρχου Ἀμαλιάδος κ. Σιμιτζῆ, ἀφιέρετο προχθὲς, ἡ εἰδικὴ εἰς τὴν ἐφαρμογὴν συγχρονισμένων φωταγωγήσεων κ. Μενεμενλῆ. Αὕτη εἶχεν ἤδη συνεργασίαν μετὰ τοῦ κ. Δημάρχου καὶ τοῦ Διευθυντοῦ τῆς ΔΕΗ περιοχῆς Πύργου κ. Κωνσταντίνου διὰ τὴν σύνταξιν μελέτης πρὸς ἐκσυγχρονισμὸν τοῦ φωτισμοῦ τῆς κεντρικῆς Πλατείας, τῆς λεωφόρου "Οθωνος Ἀμαλίας καὶ ἄλλων κεντρικῶν σημείων τῆς Ἀμαλιάδος.

Ο ****** Ο

ΣΥΝΕΧΕΙΣ ΠΡΟΟΔΟΙ

## Νέαι βελτιώσεις εἰς τὴν «Ἀχαΐα Κλάους»

Πληροφορούμεθα, ὅτι ἡ μεγάλη βιομηχανία παραγωγῆς ἐκλεκτῶν οἴνων «Ἀχαΐα Κλάους», παρὰ τὸ γεγονὸς ὅτι μόλις πρὸ δεκαετίας προέβη εἰς ἀνακαίνισιν τῶν ἐγκαταστάσεών της, εἶναι ἤδη ἕτοιμη διὰ τὴν ἀνανέωσιν τοῦ μηχανικοῦ της ἐξοπλισμοῦ, προκειμένου νὰ ἀνταποκριθῇ εἰς τὰς συγχρόνους ἀπαιτήσεις τῆς διεθνοῦς καταναλώσεως.

Προστίθεται σχετικῶς, ὅτι ὁ νέος βιομηχανικὸς ἐξοπλισμὸς τῆς «Ἀχαΐα Κλάους» διὰ τελειοτάτων μηχανημάτων, θὰ πραγματοποιηθῇ συχνότερον καὶ μὲ νέαν ἐπέκτασιν τοῦ ἐργοστασίου, τοῦτο δὲ πρὸς κάλυψιν τῆς συνεχῶς αὐξανομένης ζητήσεως τῶν ἐκλεκτῶν προϊόντων της εἰς τὴν διεθνῆ ἀγορά.

# ΤΗΝ ΤΕΛΕΥΤΑΙΑΝ ΩΡΑΝ

Δὲν χαιρόμεν. Ἀπέναντίας λυπούμεθα βαθύτατα διότι τὰ ὅσα περὶ τοῦ «Γλαύκου» καὶ τῆς ἐξαγορᾶς του, ἀπὸ τοῦ 1956, ἀναγράφομεν, ἀποδεικνύονται δεύτερα μίαν ἀκόμη φορὰν σωστά. Καὶ εἶναι φυσικὸν νὰ λυπούμεθα, βεβαίως ὅτι ἡ κυριωτέρα διαπίστωσις καὶ τὸ σεβαστότερον ἐνδιαφέρον τὴν συζήτησιν τοῦ κρισίμου αὐτοῦ διὰ τὴν πόλιν θέματος ἐνώπιον τοῦ Δημοτικοῦ Συμβουλίου τὴν παρελθοῦσαν ἑβδομάδα, εἶναι, ὅτι τὴν στιγμὴν αὐτὴν ὁ Δῆμος Πατρέων διαπραγματεύεται μὲ τὴν ΔΕΗ ὑπὸ συνθήκας ἄκρως δυσμενεῖς, πρᾶγμα ποὺ δὲν θὰ συνέβαινεν, ἂν ὁ,τι ἐπιχειρεῖται ΣΗΜΕΡΟΝ, εἶχεν ἐπιχειρηθῆ ΠΡΟ ΕΞΑΕΤΙΑΣ. Καὶ τὸ ἀκόμη χειρότερον, διαπραγματεύεται, ἐνῶ ἰσχύει τριμηνος ἀποτεσμία τὴν ὁποίαν τάσσει ὁ Νόμος, ἤρχισεν ἤδη τρέχουσα.

ΔΙΑΠΡΑΓΜΑΤΕΥΣΕΙΣ ΕΙΣ ΚΡΙΣΙΜΟΝ ΠΕΡΙΟΔΟΝ

Αἱ διαπιστώσεις αὗται δὲν ἀνήκουν εἰς ἡμᾶς. Ἀνήκουν εἰς τοὺς ἰδίους τοὺς κ. κ. Συμβούλους καὶ μάλιστα, κατὰ τρόπον κάπως εἰρωνικόν, εἰς ἐκείνους οἱ ὁποῖοι, πολλάκις ἐξεφώνησαν ὑπὲρ τῆς διαπραγματεύσεως τῆς ἑταιρίας. Ἡ πρώτη ὁμολογία ἐγένετο ἀπὸ τὸν κ. Μαρινάκην. Εἶπεν ὁ κ. Σαμπέλλος, εἰς τὴν ὄντως θαυμασίαν, ἐμπεριστατωμένην καὶ ἐπὶ ἐπιστημονικῶν καὶ ρεαλιστικῶν δεδομένων στηριχθεῖσαν ὁμιλίαν του, ἡ ὁποία ὅμως εἰς τὴν οὐσίαν της εἶχεν ἀπολογητικὸν καὶ ἀποκαλυπτικὸν χαρακτῆρα, ὅτι «ἔχομεν σήμερον τὸ δυσμενὲς προνόμιον νὰ ἀντιμετωπίσωμεν τὴν λύσιν τοῦ θέματος τοῦ «Γλαύκου» εἰς μίαν κρίσιμον πολιτικῶς, οἰκονομικῶς καὶ ἐθνικῶς περίοδον, ἐν ὄψει δηλαδὴ τῆς συνδέσεως τῆς χώρας μας μὲ τὴν Κοινὴν Ἀγορὰν, ἀπαιτοῦσαν καὶ προσπαθείας, ἀλλὰ καὶ πρὸ παντὸς ἀπαιτοῦσαν ΘΥΣΙΑΣ, εἰς τὰς ὁποίας ὁ «Γλαῦκος» πρέπει νὰ καταβάλῃ τὸ μερίδιόν του.

Καὶ ἐρωτῶμεν: Ἂν ἀπὸ τοῦ 1956 εἶχον ἀρχίσει αἱ διαπραγματεύσεις τῆς ἐξαγορᾶς θὰ ὑπῆρχε θέμα κρισίμων περιστάσεων; Ἡ ἀπάντησις εἶναι ὄχι. Καὶ τὸ συμπέρασμα ὅτι ἔλειψεν ἀπὸ τὴν Δημοτικὴν Ἀρχὴν τὸ 1956 ἡ ἱκανότης τῆς προοπτικῆς.

Εἶπεν ἐπίσης ὁ κ. Μαρινάκης: «Ἡ ΔΕΗ ἀποτελεῖ σήμερον ἕνα ἐπιτυχόντα θεσμὸν ὁ ὁποῖος ἐνθουσιάζει πάντα προοδευτικὸν ἄνθρωπον».

Ἐπιθυμίζομεν μὲ τὴν σειράν μας: Πρὸ ὀλίγων ἐτῶν ἠκούετο εἰς τὴν αἴθουσαν τοῦ Δημοτικοῦ Συμβουλίου, ὅτι ἡ ΔΕΗ ἦτο «ἕνα πείραμα», μία «γάγγραινα». Μερικοὶ ἐτόλμησαν νὰ προβλέψουν καὶ τὴν διάλυσίν της. Συμπέρασμα. Ἔλειψεν ἀπὸ τὸ Δημοτικὸν Συμβούλιον τὸ 1956 ἡ σοβαρότης. Θέμα κολοσσιαῖον, καθαρῶς οἰκονομικὸν καὶ τεχνικόν, ἐκρίνετο ὑπὸ ἀνιδέους. Ἀποτέλεσμα: Ἀντὶ τῆς ΔΕΗ, διαλύεται ἤδη ὁ σωνοῦπω ὁ «Γλαῦκος».

ΠΕΡΙ ΔΙΑΦΟΡΑΣ ΤΙΜΩΝ ΚΑΙ ΕΠΙΔΟΤΗΣΕΩΝ

Παρεπονέθη ὁ κ. Μαρινάκης, ὅτι, ἐνῶ ἡ ΔΕΗ ἔδιδε τὸ ρεῦμα εἰς τὴν Πάουερ μὲ τιμὴν 0,36—0,40, εἰς τὸν «Γλαῦκον» τὸ ἐπώλει καὶ τὸ πωλεῖ τώρα μὲ τιμὴν 0,44 κατὰ κιλοβάτ.

Ἀπαντῶμεν καὶ ἀπαντῶμεν ἵνα ἡ Κοινὴ Γνώμη τῶν Πατρῶν δυνηθῇ νὰ ἐξαγαγῇ τὰ συμπεράσματά της: Ἡ διαφορὰ αὐτὴ δὲν ἦτο διαφορὰ πείσματος καὶ ἐκμεταλλεύσεως. Ἦτο τὸ λογικὸν συμπέρασμα, ποὺ ἐξέρχεται ἀπὸ τὸ πραγματικὸν γεγονός, ὅτι ἡ Πάουερ ἠγόραζεν ἑκατομμύρια κιλοβατωρῶν, ἐνῶ ὁ «Γλαῦκος» συγκριτικῶς μόνον χιλιάδας τινάς. Καὶ εἶναι φυσικόν, ἄν, δὲν ἐπρόκειτο νὰ ἐφαρμοσθοῦν χαρισμοί, ὅτι ὁ ἀγοράζων τεραστίας ποσότητας ρεύματος, ἀπολαμβάνει καὶ χαμηλοτέρων τιμῶν. Συμπέρασμα: Ὁ ἰσχυρισμὸς ὅτι ὁ «Γλαῦκος» ἀπώλεσε οὕτω πως 30 ἑκατομμύρια δὲν εἶναι ὀρθός. Ἂν ἦτο, τότε τὸ μόνον τὸ ὁποῖον ἔπρεπε νὰ ἠδύνατο νὰ προστεθῇ εἶναι, ὅτι ἡ μεταχείρισις αὐτὴ θὰ ἔπρεπε νὰ ὠθήσῃ τὸν «Γλαῦκον» εἰς τὸν τερματισμὸν τῆς ἐκκρεμότητος καὶ ὄχι εἰς τὴν παράτασίν της.

«Ἡ ΔΕΗ, εἶπεν ὁ κ. Μαρινάκης ἐπεδότησε μέχρι τοῦδε τὰς λοιπὰς ἰδιωτικὰς καὶ δημοτικὰς ἠλεκτρικὰς ἐπιχειρήσεις μὲ ποσὸν 300 ἑκατομμυρίων δραχμῶν. Ἀπὸ τὸ ποσὸν αὐτὸ ὁ «Γλαῦκος» δὲν ἔλαβεν, οὔτε μίαν δραχμήν».

Ἀλλὰ διέπραξε σοβαρὸν λάθος ὁ κ. Μαρινάκης. Ἡ ἄλλως πως ἀλλοίωσε τὴν πραγματικότητα. Διότι ἂν ὁ «Γλαῦκος» δὲν ἐπεδοτήθη, τοῦτο ὀφείλεται εἰς τὸ περίεργον, ἀλλὰ ἀληθὲς γεγονός, ὅτι ΠΑΡΑΒΑΙΝΩΝ τὸν Νόμον ἀπέφυγε νὰ ἐφαρμόσῃ τὰ χαμηλότερα τιμολόγια τῆς ΔΕΗ, ὁπότε θὰ ἐπεδοτεῖτο καὶ δὴ ΥΠΟΧΡΕΩΤΙΚΩΣ ἀπὸ