ΤΗΛΕΦΩΝΑ ΑΜΕΣΟΥ ΑΝΑΓΚΗΣ
ΣΕΛΙΣ ΠΕΜΠΤΗ

Σταθ. Α' Βοηθειῶν 44—44
Πυροσβεστική Ὑπηρεσία 25—61
Βλάβαι 25—22
Τμῆμα Ἀσφαλείας 28—80
ΔΕΥΤΕΡΑ 28 ΜΑΪΟΥ 1962

ΕΘΝΙΚΟΣ ΚΗΡΥΞ

ΤΗΛΕΦΩΝΑ ΑΣΤΥΝΟΜΙΑΣ

Τουριστική Ἀστυνομία 34—52
Τουριστικὸν Περίπτερον 45—40
Α' Ἀστυνομικὸν Τμῆμα 28—81
Β' Ἀστυνομικὸν Τμῆμα 28—82
Γ' Ἀστυνομικὸν Τμῆμα 28—83
Δ' Ἀστυνομικὸν Τμῆμα 20—21

Μία νέα πηγὴ πλούτου διὰ τοὺς ἀγρότας

ΔΥΝΑΤΟΤΗΤΕΣ ΕΞΑΓΩΓΗΣ ΤΕΡΑΣΤΙΩΝ ΠΟΣΟΤΗΤΩΝ ΦΑΡΜΑΚΕΥΤΙΚΩΝ ΦΥΤΩΝ ΚΑΙ ΡΙΖΩΝ

Ἐκ τῆς Γενικῆς Συνομοσπονδίας Ἐπαγγελματιῶν καὶ Βιοτεχνῶν Ἑλλάδος ἐκοινοποιήθη πρὸς ἁπάσας τὰς ἑνώσεις αὐτῆς ἄκρως ἐνδιαφέρουσα ἐγκύκλιος, τὴν ὁποίαν καὶ δημοσιεύομεν πρὸς ἐνημέρωσιν τῶν ἐνδιαφερομένων.

Ἐκτὸς ἐκ τῆς ἐγκυκλίου ἀναφέρονται μεταξὺ ἄλλων καὶ τὰ ἑξῆς:

Ἡ σύνδεσις μας μὲ τὴν Κοινὴν Ἀγορὰν μᾶς παρέχει τὴν εὐκαιρίαν νὰ ἐξαγάγωμεν τεραστίας ποσότητας τῶν λεγομένων φαρμακευτικῶν φυτῶν καὶ ριζῶν ἤτοι:

Ἀγριάδα, φασκομηλιά, δενδρομυρτιά, ἀπήγανον, ἀψιφιά, βάγια, βάλσαμον, βοτανικόν, γλυκόρριζαν, δενδρολίβανον, διόσμον, εὐκάλυπτον, ἐλεύθερον, καλαμπεκόμαλλα, καριοφύλλι, κεφαλληνιά, λευτζα, λυγαριά, μάραθον, μολοχάνθες, πολυκόμπη, πολυτρίχη, ρίγανη, σκίνον, σφερδούκλια (ρίζες), χαμομήλι κλπ.

Ὅλα τὰ ἀνωτέρω εἴδη δύνανται συνεννοούμενοι μάλιστα αἱ Ἑνώσεις τῶν Ἐπαγγελματιῶν καὶ Βιοτεχνῶν καθὼς καὶ αἱ λοιπαὶ ὀργανώσεις μας ποὺ ἔχουν ἀγροτικὴν περιφέρειαν, μὲ τοὺς προέδρους τῶν Κοινοτήτων καθὼς καὶ μὲ τοὺς διευθυντὰς τῶν δημοτικῶν σχολείων καὶ τοὺς ἱερεῖς νὰ παρακινήσουν τὸν πληθυσμὸν τῆς περιφερείας των καὶ ἰδιαιτέρως τὰ παιδιά, ὥστε νὰ συλλέγουν ἐντατικῶς ταῦτα. Καὶ νὰ παραδίδουν εἰς ὁπουδήποτε τῶν παντοπωλείων τοῦ χωρίου ἢ τῆς πόλεως των ἤ εἰς τὰς προθυμοποιηθῆ νὰ ἀναλάβῃ τὴν ἐργασίαν ταύτην.

Ταυτοχρόνως παρακαλοῦμεν νὰ μᾶς σταλῇ κατάλογος ὀνομάτων τῶν κατασταθμαρχῶν οἱ ὁποῖοι δέχονται νὰ συγκεντρώνουν τὰ εἴδη ταῦτα, ὥστε νὰ ἐνεργήσωμεν καταλλήλως παρὰ τῇ Νομισματικῇ Ἐπιτροπῇ διὰ τὴν χορήγησιν εἰς τούτους εἰδικῶν δανείων, καὶ ταυτοχρόνως νὰ τοὺς στείλωμεν λεπτομερεῖς ὁδηγίας διὰ τὸν τρόπον τῆς διεξαγωγῆς τῆς ὅλης ἐργασίας.

Διὰ τὴ προσπαθείας ταύτης ἀφ' ἑνὸς μὲν θὰ εἰσαχθῇ συνάλλαγμα εἰς τὸν τόπον, ἀφ' ἑτέρου δὲ θὰ δοθῇ πρόσθετον εἰσόδημα εἰς τοὺς χωρικούς μας.

ΕΤΡΟΠΟΠΟΙΗΘΗ ΤΟ ΚΑΤΑΣΤΑΤΙΚΟΝ ΤΑΜΕΙΟΥ ΑΣΦΑΛΙΣΕΩΣ ΤΩΝ ΝΑΥΤΙΚΩΝ ΠΡΑΚΤΟΡΩΝ

Διὰ ἀποφάσεως τοῦ ὑπουργοῦ Ἐργασίας εἰς τὸ Καταστατικὸν τοῦ Ταμείου Ἀσφαλίσεως Ναυτικῶν Πρακτόρων καὶ ὑπαλλήλων ἐπέρχονται αἱ ἀκόλουθοι τροποποιήσεις καὶ συμπληρώσεις:

Εἰσφορὰ τῶν Ναυτικῶν Πρακτόρων καὶ βοηθῶν καὶ γραφείων ταξειδιῶν γίνεται δι' ἕκαστον παρ' αὐτῶν ἀπασχολούμενον εἰσιτήριον μεταφορᾶς ἐξαγομένων διὰ παντὸς ἐν γένει πλοιοῦ καθοριζομένης ὡς κάτωθι: 1) Ἕκαστον εἰσιτήριον ἐπιβατῶν ἐξωτερικοῦ ἡ εἰσφορὰ τῶν ἀνωτέρω καθορίζεται εἰς δραχμὰς δύο (2). 2) Ἕκαστον εἰσιτήριον ἐπιβατῶν ἐσωτερικοῦ ἡ εἰσφορὰ τῶν ἀνωτέρω καθορίζεται ὡς ἀκολούθως.

Εἰσιτήρια ναύλου:

Ἕως 10—50 δραχ. λεπτὰ πέντε.

Ἀπὸ 51—100 δρχ. λεπτὰ δέκα.

Ἀπὸ 101—150 δρχ. λεπτὰ εἴκοσι.

Ἀπὸ 151—200 δρχ. λεπτὰ τριάκοντα.

Ἀπὸ 201 καὶ ἄνω λεπτὰ πεντήκοντα.

Προκειμένου ὅμως κατὰ τὸν καθορισμὸν τοῦ ποσοῦ τῆς συντάξεως νὰ ἀναγνωρίζεται καὶ εἰς τὴν ἀπὸ 1—12—1937 μέχρι τῆς 31—8—1944 χρονικοῦ περιεδίου ἐμπίπτων χρόνος ἐπιστρεπτέας ἀσφαλίσεως δι, ὃν δὲν καταβληθῇ εἰσφορά, παρέχεται εἰς τὸν ἀσφαλισμένον τὸ δικαίωμα ὅπως ἐντὸς ἀνατρεπτικῆς προθεσμίας ἑξήκοντα ἀπὸ τῆς δημοσιεύσεως τῆς παρούσης, ὑποβάλῃ εἰς τὸ Ταμεῖον αἴτησιν περὶ ἀναγνωρίσεως τοῦ χρόνου τούτου ὡς πραγματικῆς ἐν ἀσφαλίσει ὑπηρεσίας μετὰ εἰσφορῶν. Ἐγκρινομένων τῶν αἰτήσεων τούτων δι' ἀποφάσεως τοῦ Δ. Σ. λαμβανομένης ἐντὸς διμήνου ἀπὸ τῆς ὑποβολῆς ἑκάστης αἰτήσεως ὑποχρεοῦνται οἱ ἠσφαλισμένοι νὰ καταβάλλουν τὴν ἀναλογοῦσαν εἰσφορὰν ἐντὸς ἓξ (6) μηνῶν ἀπὸ τῆς κοινοποιήσεως πρὸς ἕκαστον τῆς σχετικῆς ἀποφάσεως τοῦ Δ. Σ. Ὑπολογιζομένης ἐπὶ τῇ βάσει ὁλοκλήρου ἀσφαλίστρου (ἐργοδότου καὶ ἠσφαλισμένου) ἐπικουρικῆς ἀσφαλίσεως καὶ τῆς κλάσεως εἰς ἣν οὗτοι φέρονται κατατεταγμένοι ἢ ἀντιστοιχοῦν αἱ ἀπαιτούμεναι τὰς κατὰ τὸν χρόνον τῆς ὑποβολῆς τῆς αἰτήσεως. Ἡ μὴ ὁλοκληρωτικὴ καταβολὴ τῆς ἐν λόγῳ εἰσφορᾶς ἐντὸς τῆς κατὰ τ' ἄνω καθοριζομένης προθεσμίας συνεπάγεται τὴν ἀκύρωσιν τῆς σχετικῆς ἀναγνωριστικῆς ἀποφάσεως τοῦ Δ. Σ. καὶ τὴν ἐπιστροφὴν ἀτόκως εἰς τὸν ἠσφαλισμένον τῶν τυχὸν παρ' αὐτοῦ ἤδη καταβληθέντων. Ἡ ἐν λόγῳ περὶ ἐπιστροφῆς καταβληθέντων διάταξις δὲν ἔχει ἐφαρμογὴν ἐὰν ἐντὸς τῆς ὡς ἄνω ἐξαμήνου προθεσμίας ἐπισυμβῇ θάνατος τοῦ ἠσφαλισμένου. Ἐν τῇ περιπτώσει ταύτῃ ἐὰν οἱ νόμιμοι δικαιοῦχοι δὲν καταβάλουν ἐντὸς τῆς αὐτῆς ἀρχικῆς προθεσμίας τὸ τυχὸν ὀφειλόμενον ὑπόλοιπον, τὰ κατατεθέντα δὲν ἐπιστρέφονται, ἀλλὰ λαμβάνονται ὑπ' ὄψιν διὰ τὴν ἀνάγνωρισιν ἀναλόγου χρονικοῦ διαστήματος ὡς χρόνου ὑπηρεσίας ἐν ἐπικουρικῇ ἀσφαλίσει μετ' εἰσφορῶν.

Σ. Σ. ἐδημοσιεύθη εἰς Ε. Κ. τὴν 12)4)62.

Ο ΥΠΕΡΤΥΧΕΡΟΣ ΤΟΥ ΕΘΝΙΚΟΥ ΛΑΧΕΙΟΥ

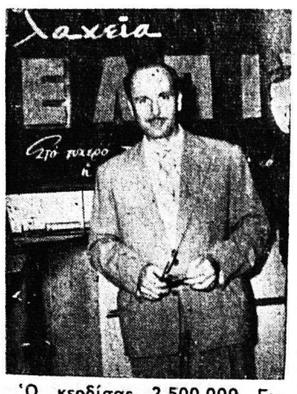

Ὁ κερδίσας 2.500.000 Γιαννουλάκος Ἰωάννης, ἔμπορος, ὁδὸς Ἀθηνᾶς 57 καὶ πατὴρ 3 θυγατέρων, κάτοχος τοῦ 5)10 τοῦ ὑπ' ἀριθμ. 62.291 Ἐθνικοῦ Λαχείου καὶ τὸ ὁποῖον ἐκέρδισε τὸ δῶρον τῶν 5.000.000

ΒΕΝΖΙΝΟΜΗΧΑΝΑΙ
Ἀγγλίας-ΖΑΠ
Ἀντληταὶ
Ναυτικαὶ
Σ. ΠΕΤΣΑΛΗΣ
Κολοκοτρώνη 14

Διὰ πρώτην φορὰν μέσῳ Πατρῶν

ΕΓΕΝΕΤΟ Η ΠΡΩΤΗ ΕΞΑΓΩΓΗ ΝΗΜΑΤΩΝ ΤΗΣ "ΠΑΤΡΑΪΚΗΣ ΠΡΟΣ ΕΥΡΩΠΑΪΚΗΝ ΧΩΡΑΝ

Πληροφορούμεθα, ὅτι τὰς τελευταίας ἡμέρας, ἡ μεγάλη βιομηχανία τῆς πόλεώς μας «Πειραϊκὴ Πατραϊκή», ἐπραγματοποίησε τὴν πρώτην ἐκ τοῦ λιμένος μας ἐξαγωγὴν μεγάλης ποσότητος νημάτων.

Τὸ γεγονὸς ἐνέχει σημασίαν καὶ ἀποτελεῖ ταυτοχρόνως νέαν ἐκδήλωσιν τῆς αὐξανούσης δραστηριότητος τῆς ἐν λόγῳ βιομηχανίας, ἀφ' ἑνὸς μὲν διότι μέχρι τοῦδε αἱ ἐξαγωγαὶ ἐπραγματοποιοῦντο διὰ τοῦ λιμένος τοῦ Πειραιῶς, ἀφ' ἑτέρου δὲ διότι ἡ νέα ἐξαγωγὴ νημάτων ἐπραγματοποιήθη πρὸς Εὐρωπαϊκὴν χώραν καὶ δὴ μέλους τῆς Εὐρωπαϊκῆς Κοινῆς Ἀγορᾶς, τὸ Βέλγιον, ἐνῷ μέχρι τοῦδε τοιαῦται ἐξαγωγαὶ ἐπραγματοποιοῦντο μόνον πρὸς χώρας τῆς Μέσης Ἀνατολῆς.

Οἱ παρακολουθήσαντες τὴν ἐξαγωγὴν εἰδικοὶ ἐξεφράσθησαν ἐπίσης μὲ τὰ κολακευτικώτερα λόγια καὶ διὰ τὸν τρόπον συσκευασίας τοῦ προϊόντος ἡ ὁποία εἶναι ἀνωτέρα καὶ τῶν Εὐρωπαϊκῶν πρότυπα τὸ ὁποῖον ἀποτελεῖ μία ἀκόμη κατάκτησιν τῆς Ἑλληνικῆς βιομηχανίας. Καὶ ἡ συσκευασία αὕτη εγένετο εἰς Πάτρας.

Πρὸς ἀναμόρφωσιν τῆς ἀγροτικῆς οἰκονομίας

ΑΡΧΙΖΟΥΝ ΕΙΣ ΓΙΓΑΝΤΙΑΙΑΝ ΚΛΙΜΑΚΑ ΑΙ ΗΛΕΚΤΡΑΝΤΛΗΣΕΙΣ

Ἐν τῷ πλαισίῳ τῶν ἀποφασισθέντων καὶ ἐξαγγελθέντων ὑπὸ τῆς κυβερνήσεως μέτρων διὰ τὴν ὑποβοήθησιν τῆς προσαρμογῆς τῆς ἑλληνικῆς οἰκονομίας εἰς τὰς δημιουργουμένας νέας συνθήκας ἐκ τῆς συνδέσεως τῆς χώρας μας μετὰ τῆς Κοινῆς Ἀγορᾶς καὶ πρὸς τὸν σκοπὸν τῆς ἐφαρμογῆς τῶν δι' ἠλεκραντλήσεων ἀρδεύσεων εἰς εἰς τὴν μεγαλυτέραν δυνατὴν κλίμακα, καὶ συγκεκριμένως τῆς πραγματοποιήσεως, συμφώνως πρὸς τὸ καταρτισθὲν ὑπὸ τῶν ὑπουργείων Γεωργίας πρόγραμμα, ἐντὸς τετραετίας 20.000 ἠλεκροδοτήσεων, μὲ ταὐτόχρονον μείωσιν τῶν συναφῶν ἐπιβαρύνσεων τῶν παραγωγῶν, αἱ ἀρμόδιαι ὑπηρεσίαι τοῦ ὑπουργείου Γεωργίας, τῆς Ἀγροτικῆς Τραπέζης καὶ τῆς ΔΕΗ, προβῆλθον εἰς συνεννόησιν καὶ καθώρισαν λεπτομερῶς τὸν τρόπον διεξαγωγῆς τῆς ἐργασίας ὡς καὶ τὰ τῆς ἐπεκτάσεως, μερίμνη τῆς Δ. Ε. Η., τῶν ἠλεκτρικῶν της δικτύων πρὸς ἐξυπηρέτησιν ὅλων τῶν δυνομένων νὰ ἀρδευθοῦν ἐκτάσεων.

Ὁμοίως καθωρίσθη, ὅτι ἡ ἐπιβάρυνσις τῶν παραγωγῶν λόγῳ δαπανῶν ἐπεκτάσεως τῶν δικτύων, θὰ ἀνέρχεται μέχρι τοῦ 40% κατ' ἀνώτατον ὅριον τοῦ κόστους κατασκευῆς τῶν δικτύων ἑκάστης ἠλεκτροδοτουμένης περιοχῆς.

Διὰ τὴν κάλυψιν τῆς συμμετοχῆς τῶν ἐνδιαφερομένων φυσικῶν νομικῶν προσώπων εἰς τὰς δαπάνας ἐπεκτάσεως τοῦ ἠλεκρικοῦ δικτύου δι' ἀρδεύσεις ὡς καὶ διὰ τὴν ἀντιμετώπισιν τῶν δαπανῶν κατασκευῆς ἠλεκροκινήτων ἀρδευτικῶν ἐγκαταστάσεων, θὰ χορηγοῦνται ὑπὸ τῆς Ἀγροτικῆς Τραπέζης μακροπρόθεσμα δάνεια.

Τὰ τοιαῦτα δάνεια θὰ εἶναι χαμηλότοκα μὲ ἐπιτόκιον 2% καὶ μὲ προθεσμίαν ἐξοφλήσεως μέχρι 12 ἐτῶν.

—o ... o—

Η ΕΡΓΑΤΙΚΗ ΕΣΤΙΑ

Δι' ἀποφάσεως τοῦ ὑπουργοῦ Ἐργασίας διαφορεπιείται ὁ τρόπος καταβελῆς καὶ εἰσπράξεως τῶν ὑπὲρ τῆς Ἐργατικῆς Ἑστίας πόρων ὡς κάτωθι:

Κατὰ τῶν ἐκδηρέισεων πράξεων ἐπιβολῆς ἡ βεβαιώσεως εἰσφορᾶς τῶν ἐπιμελητῶν ἐσόδων τῆς Ἐργατικῆς Ἑστίας χωρεῖ ἔνστασις νομίμως χαρτοσεσημασμένη ἐντὸς προθεσμίας εἴκοσι (20) ἡμερῶν ἀπὸ τῆς ἐπιδόσεώς της.

Ἡ ἔνστασις αὕτη ὑποβάλλεται εἰς τὴν Ἐργατικὴν Ἑστίαν καὶ ἐκδικάζεται εἰς πρώτον βαθμὸν παρ' Ἐπιτροπῆς ἀποτελουμένης ἐκ τοῦ Διευθυντοῦ καὶ Προϊσταμένου τοῦ Τμήματος Ἐσόδων τῆς Ἐργατικῆς Ἑστίας.

Παρερχομένης ἀπράκτου τῆς προθεσμίας ταύτης ἡ ἐκδοθεῖσα πράξις θεωρεῖται καθ, ὅλα ἰσχυρά.

Κατὰ τῆς ἀποφάσεως τῆς Πρωτοβαθμίου Ἐπιτροπῆς χωρεῖ προσφυγὴ ἐντὸς 10 ἡμερῶν ἀπὸ τῆς κοινοποιήσεώς της ἐνώπιον Δευτεροβαθμίου Ἐπιτροπῆς ἀποτελουμένης ἐκ τοῦ Προέδρου τοῦ Δ. Σ. τῆς Ἐργατικῆς Ἑστίας δύο μελῶν τοῦ Δ. Σ. ὁριζομένων δι' ἀποφάσεώς του τοῦ Διευθυντοῦ τῆς Ἐργατικῆς Ἑστίας καὶ τοῦ Προϊσταμένου τοῦ Τμήματος Ἐσόδων εἰσηγητοῦ ἄνευ ψήφου.

ΑΡΔΕΥΤΙΚΟΙ ΑΥΛΑΚΕΣ

Προχθὲς συνῆλθεν ἡ γενικὴ συνέλευσις τοῦ Γαλακτοκομικοῦ Συνεταιρισμοῦ Χαλανδρίτσης, εἰς τὴν ὁποίαν παρέστη καὶ ὁ ἐπόπτης συνεταιρισμῶν κ. Γεώργιος Σοφιανόπουλος, ὅστις ἀνεκοίνωσε τὴν ἔκθεσιν τοῦ ὑπ' αὐτοῦ διενεργηθέντος ἐλέγχου τῶν ἐργασιῶν τοῦ Συνεταιρισμοῦ.

Κατ' αὐτήν, ἐκτὸς τῶν ἄλλων, συνεζητήθη καὶ τὸ ζήτημα τῆς διανοίξεως εἰς τὴν περιοχὴν Χαλανδρίτσης ἀρδευτικῶν αὐλάκων μὲ προσωπικὴν ἐργασίαν τῶν μελῶν τοῦ Συνεταιρισμοῦ, διὰ τῶν ὁποίων θὰ πραγματοποιηθῇ ἡ ἄρδευσις 3000 στρεμμάτων περίπου καλλιεργησίμων ἐκτάσεων.

ΚΑΙ ΝΕΑΙ ΑΠΟΘΗΚΑΙ

Ὑπὸ τῶν Γεωργικῶν Συνεταιρισμῶν Πιτάρσης καὶ Μαζαρακίου ἠγοράσθησαν οἰκόπεδα κειμένου ἐπ' αὐτῶν ν' ἀνεγερθοῦν ἀποθῆκαι καὶ γραφεῖα τῶν Συνεταιρισμῶν τούτων.

ΝΕΑ ΜΑΙΕΥΤΙΚΗ ΚΑΙ ΓΥΝΑΙΚΟΛΟΓΙΚΗ ΚΛΙΝΙΚΗ
ΙΩΑΝΝΟΥ Κ. ΣΤΡΑΤΟΥΛΙΑ
(Εἰδικευθέντος ἐπὶ πενταετίαν εἰς Ἡν Πολιτείας Ἀμερικῆς). Πλήρης ἐξωπλισμένη ἤρχισε λειτουργοῦσα ἐπὶ τῆς ὁδοῦ Καναδάρη—Κολοκοτρώνη 52 (οἴκημα Νοσιλευτικοῦ Ἱδρύματος «Λευκὸς Σταυρός».
Διαθέτει κλίνας λουξ, Α, Β, καὶ Γ θέσεως.
ΤΗΛΕΦΩΝΟΝ 51—02

Ἐγγυώμεθα τὴν ἐπιστημονικὴν ἀναγόμωσιν τῶν ἐλαστικῶν μέχρι τελείας φθορᾶς της.
ΟΤΟΣΟΛ
Ἔχετε ΟΙΚΟΝΟΜΙΑ 60%
Καὶ τὸ πιὸ ἰδανικὸ ἐλαστικὸ διὰ τὴν Ἑλλάδα.
πρὶν
μετὰ
Ἔρευναι καὶ μελέται δύο ἐτῶν στὴν Ἑλλάδα ἐδημιούργησαν τὸν ἰδεώδη τύπο ἐλαστικοῦ γιὰ τοὺς δρόμους μας. Δὲν ξεκολλάει ποτέ. Δὲν ντεραπάρει. Ἔχει τὴν ΙΔΙΑ χιλιομετρικὴ ἀπόδοσι μὲ τὰ καινούργια.
ΠΑΤΡΑΙ: ΔΗΜ. Σ. ΦΙΛΙΠΠΑΚΗΣ
ΑΓ. ΑΝΔΡΕΟΥ 37 · ΤΗΛ. 34-56
"Γνώμη"

ΤΟ ΓΕΥΜΑ ΤΟΥ κ. ΚΕΝΝΕΝΤΥ ΠΡΟΣ ΤΟΥΣ ΚΑΤΟΧΟΥΣ ΤΟΥ ΝΟΜΠΕΛ

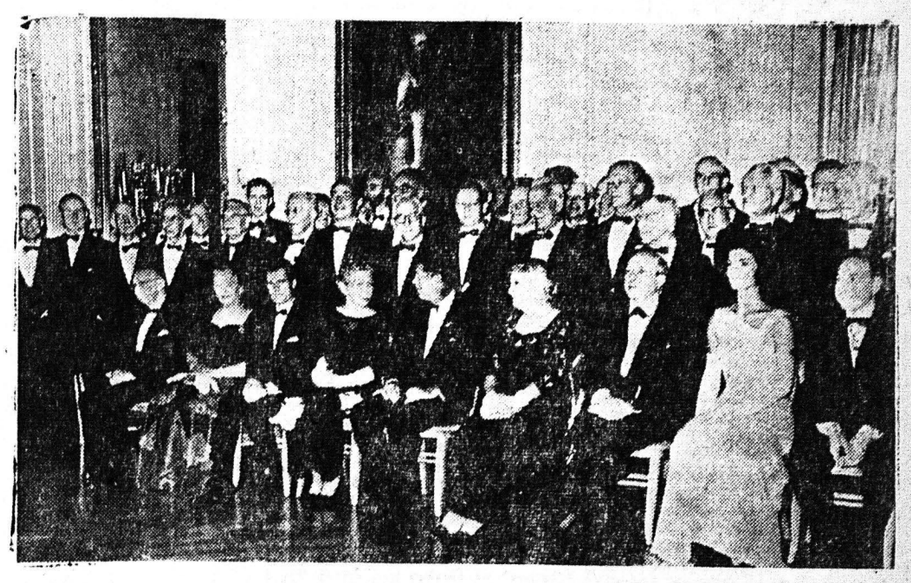

Εἰς ἕνα γεῦμα, ποὺ ἔδωσε, πρὸ ἡμερῶν, ὁ Πρόεδρος Κέννεντυ εἰς τὸν Λευκὸν Οἶκον παρευρέθησαν 49 κάτοχοι τοῦ βραβείου Νόμπελ. Ἀνωτέρω, εἰς τὴν πρώτην σειράν, ἐξ ἀριστερῶν, ὁ δρ Γκέοργκ φὸν Μπέκεζυ, ἡ συγγραφεὺς Πέρλ Μπάκ, ὁ δρ Ροϋντολφ Μέσσμπαουερ, ἡ κ. Χεμιγκουαίη, χήρα τοῦ συγγραφέως, ὁ Πρόεδρος Κέννεντυ, ἡ κ. Μάρσαλ, χήρα τοῦ στρατηγοῦ, ὁ δρ Μέλβυν Κάλβιν, ἡ κ. Κέννεντυ καὶ ὁ δρ Χόφστετερ.

Διὰ νὰ ἀποδοθῇ ἐπὶ τέλους τὸ δίκαιον

ΤΟ ΚΡΑΤΟΣ ΚΑΙ ΟΙ ΠΟΛΙΤΑΙ ΠΡΕΠΕΙ ΝΑ ΦΡΟΝΤΙΣΟΥΝ ΔΙΑ ΤΟΥΣ ΑΣΤΥΝΟΜΙΚΟΥΣ

Τοῦ συνεργάτου μας κ. Τάκη Δ. Γιαννακοπούλου

Ἐνῷ διερχομένην μίαν ἡμέραν τὴν Πλατεῖαν Γεωργίου, μὲ ἐσταμάτησεν ἕνας ἄγνωστος καὶ μοῦ λέγει, «Τί κάνετε κύρ—Γιαννακόπουλε;» μὲ μίαν ἀσθενῆ φωνὴν ἀδυναμίας. Ποῖος εἶσαι σὺ τοῦ λέγω; Δὲν μὲ γνωρίζετε ἐμένα τὸν ἀστυφύλακα ποὺ ἔμενα καὶ στὸ σπίτι σας; Βασίλη τοῦ λέγω, τί κάνεις παιδί μου, εἶσαι ἀσθενής; Ἡ φωνή σας ἐναι ἀδύνατη, πρέπει νὰ φυλαχτῆς, διότι εἶναι ἐπιδημία γρίπης. Δὲν εἶναι μοῦ λέει ἐπιδημία γρίπης ἀλλὰ εἶναι ἐπιδημία Θεολόγων καὶ φοιτητῶν. Ἐγὼ μοῦ λέγει εἶμαι ἀστυφύλαξ εἰς τὰς Ἀθήνας μὲ τὰ παιδιά καὶ τὴν γυναῖκα μου καὶ πρὸ ὀλίγων ἡμερῶν διετάχθημεν ἡμεῖς οἱ ἀστυνομικοὶ νὰ μὴ ἐπιτρέψωμεν εἰς τοὺς Θεολόγους καὶ φοιτητὰς νὰ κάμωσι ταραχάς. Ἀλλὰ δυστυχῶς εἰς τὰς ὁδομαχίας αἱ ὁποῖαι ἔλαβον χώραν ἕνας Θεολόγος μὲ ἐκτύπησεν ἐκ τοῦ πλησίον μὲ ἕνα τοῦβλο εἰς τὸ στῆθος καὶ ἔπεσα χάμω καὶ θὰ μὲ ἀπετελείωνεν ἐὰν δὲν ἔτρεχον οἱ συνάδελφοι ἀστυνομικοὶ νὰ μὲ σώσουν.

Βρέ, ἐσκέφθην, ὥστε οἱ Θεολόγοι ἔγιναν ἀγριώτεροι καὶ ἀπὸ τοὺς Γερμανοὺς Ναζῆς καὶ χύνουν ἀθῶον αἷμα συνανθρώπων οἰκογενειαρχῶν. Ὥστε ἐσκέφθην ἀντὶ νὰ βαίνωμεν ἕνα βῆμα πρὸς τὰ ἐμπρὸς, βαίνομεν ἕνα βῆμα πρὸς τὰ ὀπίσω; Βαίνομεν εἰς τὴν μαύρην ἐποχὴν τῆς Ἱερᾶς Ἐξετάσεως, εἰς τὴν ἐποχὴν ὅπου Ἱερεῖς Χριστιανικῆς Θρησκείας περιεφέροντο ἀνὰ τὰς ὁδοὺς μὲ ἕνα ἀγέρωχον ὕφος ἵνα προκαλέσωσιν τὸ σέβας καὶ τὸν θαυμασμὸν τοῦ λαοῦ; Καὶ οἱ ὁποῖοι ἱερεῖς ἔφερον ἐπὶ τοῦ στήθους τὸν χρυσὸν σταυρὸν καὶ ὑπὸ τὸ ἔμβλημα τὸ αἱματηρὸν στιλέτον (αἰχμηρὸν μαχαίριον) καὶ ἔστελλον ἀθῶα κορίτσια παρθένους εἰς τὸν διὰ τῆς πυρᾶς θάνατον ἐπὶ προφάσει ὅτι ἦσαν αἱρετικὲς καὶ τὰ ὁποῖα κορίτσια ἐπροτίμων μᾶλλον τὸν θάνατον διὰ τῆς πυρᾶς παρὰ τὴν ἀτίμωσιν παρὰ τῶν ἀντιπροσώπων τοῦ Ἰησοῦ Χριστοῦ;

Εἰς τί ἠπαίωσιν οἱ Ἀστυνομικοί ὅτον διετάχθησαν νὰ σταματήσωσιν πᾶσαν παροχήν; Δὲν θὰ ἐπαύοντο ἄραγε τὸν ἀστυφύλακα ποὺ ἔμενα καὶ στὸ σπίτι σας; Βασίλη τοῦ λέγω, τί κάνεις παιδί μου, εἶσαι ἀσθενής; Ἡ φωνή σας εναι ἀδύνατη, πρέπει νὰ φυλαχτῆς, διότι εἶναι ἐπιδημία γρίπης. Δὲν εἶναι μοῦ λέει ἐπιδημία γρίπης ἀλλὰ εἶναι ἐπιδημία Θεολόγων καὶ φοιτητῶν. Ἐγὼ μοῦ λέγει εἶμαι ἀστυφύλαξ εἰς τὰς Ἀθήνας μὲ τὰ παιδιά καὶ τὴν γυναῖκα μου καὶ πρὸ ὀλίγων ἡμερῶν διετάχθημεν ἡμεῖς οἱ ἀστυνομικοὶ νὰ μὴ ἐπιτρέψωμεν εἰς τοὺς Θεολόγους καὶ φοιτητὰς νὰ κάμωσι ταραχάς. Ἀλλὰ δυστυχῶς εἰς τὰς ὁδομαχίας αἱ ὁποῖαι ἔλαβον χώραν ἕνας Θεολόγος μὲ ἐκτύπησεν ἐκ τοῦ πλησίον μὲ ἕνα τοῦβλο εἰς τὸ στῆθος καὶ ἔπεσα χάμω καὶ θὰ μὲ ἀπετελείωνεν ἐὰν δὲν ἔτρεχον οἱ συνάδελφοι ἀστυνομικοὶ νὰ μὲ σώσουν.

Βρέ, ἐσκέφθην, ὥστε οἱ Θεολόγοι ἔγιναν ἀγριώτεροι καὶ ἀπὸ τοὺς Γερμανοὺς Ναζῆς καὶ χύνουν ἀθῶον αἷμα συνανθρώπων οἰκογενειαρχῶν. Ὥστε ἐσκέφθην ἀντὶ νὰ βαίνωμεν ἕνα βῆμα πρὸς τὰ ἐμπρὸς, βαίνομεν ἕνα βῆμα πρὸς τὰ ὀπίσω; Βαίνομεν εἰς τὴν μαύρην ἐποχὴν τῆς Ἱερᾶς Ἐξετάσεως, εἰς τὴν ἐποχὴν ὅπου Ἱερεῖς Χριστιανικῆς Θρησκείας περιεφέροντο ἀνὰ τὰς ὁδοὺς μὲ ἕνα ἀγέρωχον ὕφος ἵνα προκαλέσωσιν τὸ σέβας καὶ τὸν θαυμασμὸν τοῦ λαοῦ; Καὶ οἱ ὁποῖοι ἱερεῖς ἔφερον ἐπὶ τοῦ στήθους τὸν χρυσὸν σταυρὸν καὶ ὑπὸ τὸ ἔμβλημα τὸ αἱματηρὸν στιλέτον (αἰχμηρὸν μαχαίριον) καὶ ἔστελλον ἀθῶα κορίτσια παρθένους εἰς τὸν διὰ τῆς πυρᾶς θάνατον ἐπὶ προφάσει ὅτι ἦσαν αἱρετικὲς καὶ τὰ ὁποῖα κορίτσια ἐπροτίμων κόμματα νὰ διορισθῶσιν; Πρέπει νὰ βάλουσιν φόρους καὶ νὰ ἔλθῃ τὸ ψωμὶ 10 δρχ. τὸ κιλό;

Τὸ κίνημα τῶν Θεολόγων ἔβλαψε τοὺς Θεολόγους, μᾶλλον παρὰ νὰ τοὺς ὠφελήσῃ, διότι ὅλος ὁ καλὸς καὶ ἔχεφρων κόσμος συμπαθῆ τοὺς ἀστυνομικοὺς καὶ τὴν Κυβέρνησιν. Ὡμίλησα σὲ κομμουνιστὰς οἵτινες μοῦ εἶπαν ὅτι ἐὰν ἦτο σήμερον νὰ γίνωσιν ἐκλογαί, οἱ ἀριστεροὶ θὰ ἐψήφιζαν Καραμανλῆ καὶ ἡ Κυβέρνησις διὰ ἔφερνε 290 βουλευτὰς. Αὐτὸ εἶναι τὸ ὄφελος τὸ ὁποῖον ἔλαβεν ἡ Κυβέρνησις.

Ὁ λαὸς ἀπαιχθάνεται τὰς ταραχὰς καὶ τὰς αἱματοχυσίας. Εἰς τὰς Ἡνωμένας Πολιτείας καὶ πολλὰ ἄλλα κράτη τῆς Εὐρώπης, ὁ λαὸς τίθεται μὲ τὸ μέρος τῆς Ἀστυνομίας. Ἐνθυμοῦμαι πρὸ ἐτῶν εἰς τὴν Νέαν Ὑόρκην μίαν πρωΐαν, ὅτε ἕνας ἀστυφύλαξ ἔβγαστοῦσε ἀπὸ τὸ χέρι μίαν ἀνδρογυναῖκα, ἀπὸ αὐτὲς τὶς μέγαιρες, ἡ ὁποία μὲ τοὺς ὄνυχάς της εἶχε ξεσχίσει τὸ πρόσωπο τοῦ Ἀστυνομικοῦ καὶ ὅλες ὁ κόσμος ἐκτυποῦσε καὶ ἐπτύεν τὴν γυναῖκα αὐτήν.

Τώρα πρέπει ὁ λαὸς ὁ ἐχέφρων λαός, οἱ σκεπτικοὶ ἄνθρωποι, ἐν ὥρᾳ ἀνάγκης νὰ λαμβάνουσι τὸ μέρος τοῦ Ἀστυνομικοῦ καὶ ὄχι τοῦ κακοποιοῦ. Πρὸ 75 ἐτῶν μερικοὶ ἁπλοῖκοὶ Πατρινοὶ ἐπίστευσαν ὅτι τὴν πόλιν τῶν Πατρῶν τὴν ἐφύλαττε ἕνα γυναικεῖο φάντασμα τὸ ὁποῖον ὀνόμαζον Πατρινέλα καὶ κατοικοῦσε εἰς τὸ φρούριον.

Σήμερον ὅμως τὴν πόλιν τῶν Πατρῶν δὲν τὴν φυλάττει ἡ Πατρινέλα, ἀλλὰ ἡ Ἀστυνομία τῶν πόλεων, καὶ ἡ Πάτρα εἶναι τὸ ἀσφαλέστερον μέρος ὅλου τοῦ κόσμου.

Ὅλοι οἱ ἐργαζόμενοι εἰς ἐπικινδύνους ἐργασίας λαμβάνουσι διπλοῦν τριπλοῦν καὶ πενταπλοῦν μισθόν. Ἕνας πιλότος βαρέως καταδιωκτικοῦ τοῦ ὁποίου ἡ ζωὴ κρέμεται σὲ μία κλωστὴ πρέπει νὰ πάρῃ τὸ ἴδιο μὲ ἕναν ἐργάτη τῆς ξηρᾶς! Πέρυσι ἕνας ἀστυνομικὸς ἠρώτησεν ἕνα κακοποιὸν εἰς τὰς Ἀθήνας ἐπὶ τοῦ Λυκαβηττοῦ. «Δῶσε μου νὰ ἴδω τὴν ταυτότητά σου». Καὶ ὁ κακοποιὸς ἀντὶ νὰ βγάλῃ τὴν ταυτότητα ἔβγαλε ἕνα περίστροφο καὶ τὸν ἐφόνευσε.

Λέγεται ὅτι εἰς τὰς ὁδομαχίας τῶν Ἀθηνῶν ἐπροτοστατοῦσε ἕνας Ἀρχιμανδρίτης, Ἐκεῖνος ὁ Ἀρχιμανδρίτης ποὺ ἦλθεν ἐπέρυσι εἰς τὰς Πάτρας ἵνα σταματήσῃ τὸν Καραβάσαλον, ὅτι δῆθεν ὁ Καραβάσαλος εἶναι σατανικὴ ἐνέργεια. Δὲν εἶναι σατανικὴ ἐνέργεια αἱ ὁδομαχίαι καὶ αἱ αἱματοχυσίαι τῶν ἀντιπροσώπων τοῦ Θεοῦ οἵτινες κηρύττουσιν ἀπὸ τὸν ἄμβωνα «ὁ σὺ μισεῖς ἑτέρῳ μὴ ποιήσης;

Πρέπει ἡ κυβέρνησις νὰ διπλασιάσῃ τοὺς μισθο