ΤΟ ΚΗΡΥΓΜΑ ΤΗΣ ΔΕΥΤΕΡΑΣ

ΚΟΙΝΩΝΙΚΟΣ ΧΡΙΣΤΙΑΝΙΣΜΟΣ

Τοῦ κ. ΑΘ. Σ ΦΡΑΓΚΟΠΟΥΛΟΥ Θεολόγου, Ἱεροκήρυκος.

"Ετσι τὸν θέλουν οἱ πολλοὶ τὸν Χριστιανισμὸν, νὰ εἶναι κοινωνικός αὐτὸς καὶ οἱ ὁπαδοί του. Νὰ καθιστᾶ δηλαδὴ κάθε Χριστιανὸν ἄνθρωπον κοινωνικόν, ἄνθρωπον ποὺ νὰ νοιώθη τὴν ὑποχρέωσιν νὰ δίδη ἀπὸ τὰ ἰδικά του, νὰ θλέπη τὴν ἀνάγκην, καὶ νὰ δίδη. Νὰ θυσιάζεται διὰ νὰ βοηθῆ καὶ προστατεύη τὸν πάσχοντα, τὸν ἀδικούμενον, τὸν στερούμενον καὶ πεινῶντα ἀδελφόν. Κοινωνικὸν τὸν θέλομεν τὸν Χριστιανισμόν.

Μά, κοινωνικὸν τὸν θιλει καὶ ὁ Ἱδρυτής του, ὁ Ἰησοῦς Χριστός. Καὶ διαφορετικὰ δὲν εἰμπορεῖ νὰ εἶναι, ἀφοῦ Χριστιανισμὸς, εἶναι αὐτὸς ὁ Ἰησοῦς Χριστός Καὶ ὁ Χριστὸς δίδει, πάντοτε, δίδει καὶ πρὸς πάντας δίδει. Δίδει καὶ τὰ ὑλικὰ διὰ τὴν συντήρησιν τῆς ζωῆς τοῦ ἀνθρώπου. Τὴν ἀπόδειξιν τὴν ἔχομεν ἐμπρὸς μας ἀπὸ τὸ χθεσινὸν εὐαγγέλιόν μας. Εἰς τὴν ἔρημον εὑρίσκεται καὶ ἔχει γύρω του λαόν πολύν. Πεινασμένος εἶναι ὁ λαὸς αὐτὸς κατὰ τὴν ψυχὴν καὶ ζητεῖ λόγον Θεοῦ, διὰ νὰ θρέψη τὴν ψυχήν του. Πεινασμένος καὶ κατὰ τὸ σῶμα καὶ κινδυνεύει νὰ ἐξαντληθῆ. Καὶ ὁ Κύριος Ἰησοῦς τοὺς τροφοδοτεῖ. Ἄφθονον τοὺς παρέχει τὴν πνευματικὴν τροφοδοσίαν.

Τοὺς παρέχει καὶ τὴν ὑλικὴν τροφήν, ὅταν οἱ μαθηταί του τοῦ εἴπαν, ὅτι «ἐρημός ἐστιν ὁ τόπος καὶ ἡ ὥρα ἤδη παρῆλθεν, ἀπόλυσον τοὺς ὄχλους ἵνα ἀπελθόντες εἰς τὰς κώμας ἀγοράσωσιν ἑαυτοῖς βρώματα», ὁ Κύριος ἀπήντησεν εἰς τοὺς μαθητάς του, «οὐ χρείαν ἔχουσιν ἀπελθεῖν δότε αὐτοῖς ὑμεῖς φαγεῖν»· Πεινοῦν; Δώσατέ τους σεῖς νὰ φάγουν. Λίγα ἔχετε; 'Από τὰ λίγα δώσατέ τους. 'Από τὰ πέντε ψωμιὰ καὶ τὰ δύο ψάρια. Τί εἶναι αὐτὰ ἐμπρὸς εἰς τὰς χιλιάδας; Καὶ ὅμως νὰ τὰ δώσετε. Νὰ τὰ στερηθῆτε σεῖς καὶ νὰ τὰ δώσετε.

Δώσατε διότι ὁ Θεὸς δίδει. Καὶ ἐσεῖς πρέπει νὰ δίδετε. Γενῆτε κοινωνικοὶ ἄνθρωποι, πρακτικοὶ Χριστιανοί διότι κοινωνικός, μεταδοτικὸς πρέπει νὰ εἶναι ὁ Χριστιανισμός σας. Καὶ τότε ἔδωκαν οἱ μαθηταί. Τοὺς πέντε ἄρτους καὶ τοὺς δύο ἰχθύας. Καὶ ὁ Κύριος εὐλογῶν αὐτοὺς ἔκαμε τὸ θαῦμα τοῦ χορτασμοῦ τῶν πεντακισχιλίων, ὥστε «ἔφαγον πάντες καὶ ἐχορτάσθησαν καὶ ἦραν τὸ περισσεῦον τῶν κλασμάτων δώδεκα κοφίνους πλήρεις».

Κοινωνικὸς Χριστιανισμός. Ποῖος νὰ ἔχη ἀντίρρησιν; Εἴδαμεν, ὅτι ὁ Κύριος εἰς τὸ σημερινόθαῦμα μὲ τοῦ χορτασμοῦ τῶν πεντακισχιλίων αὐτὸ μᾶς προστάσσει. Μὰ καὶ ὁ ἀπόστολός του, ὁ ἅγιος Παῦλος, αὐτὸ ἐντόνως μᾶς παραγγέλλει. Γράφει εἰς τὸν μαθητήν του Τιμόθεον νὰ διδάσκη τοὺς Χριστιανοὺς τῆς περιφερείας του «ἀγαθοεργεῖν, πλουτεῖν ἐν ἔργοις ἀγαθοῖς, εὐμεταδότους εἶναι, κοινωνικούς». Καὶ τοῦτο εἶναι σύστασις καὶ παράγγελμα καὶ θεία δι' ὅλους μας ἐντολή.

Ἡ κοινωνικό της καὶ ἀγαθοεργία διὰ τὸν Χριστιανὸν εἶναι ἀνάγκη ἐσωτερική, εἶναι αὐτὴ ἡ ὕπαρξις καὶ ζωή του. Βλέπει ὅτι δὲν ἔχει νόημα καὶ σκοπὸν ἡ ζωή του ἂν πάψη νὰ δίδη καὶ νὰ εὐεργετῆ.

Δι' αὐτὸ καὶ δὲν τὸν εὑρίσκετε εἰς «οἶκον πότου» ὅπου νὰ κατασπαταλᾶ τὸν χρόνον καὶ τὰ ἀγαθὰ τῆς ζωῆς του, εἰς ματαίας ἐπιδείξεις καὶ ἀπολαύσεις καθημερινάς. Τὸν εὑρίσκετε εἰς «οἶκον πένθους», διὰ νὰ συμμερίζεται τὸν πόνον καὶ τὴν δυστυχίαν τοῦ συνανθρώπου του καὶ νὰ παρηγορῆ, νὰ ἐνισχύη. Τὸν εὑρίσκετε πρωτοπόρον εἰς τὰ ἔργα τῆς κοινωνικῆς προνοίας καὶ φιλανθρωπίας μάλιστα τὴν Χριστιανικὴν γυναῖκα, νὰ κλαίη μὲ τοὺς κλαίοντας, νὰ πονῆ μὲ τοὺς πονοῦντας, νὰ πάσχη μὲ τοὺς πάσχοντας νὰ μεταδίδη τὴν ἀγάπην του εἰς τὸ ἔρημο ὀρφανὸ νὰ μεταγγίζη τὸ αἷμα του εἰς τὸν χαροπαλαίοντα ἀδελφόν, νὰ προσφέρη ἕνα χαμόγελο, ἕνα χάδι εἰς τὸ πικραμένο παιδὶ νὰ μπανιεθγαίη εἰς τὰς φυλακάς διὰ νὰ ἐξυπηρετῆ τοὺς κρατουμένους, νὰ ἀγρυπνῆ ἐπάνω ἀπὸ τὸν πονεμένον, διὰ νὰ τοῦ προσφέρη ὅ,τι ἔχει καὶ δὲν ἔχει, τοὺς ἀνεκτιμήτους τῆς καρδίας του θησαυροὺς Ναί, ὁ Χριστιανὸς τὸ θέλει νὰ εἶναι, καὶ πράγματι εἶναι ἄνθρωπος κοινωνικός, δίδει τὸ παρὸν εἰς κάθε σπίτι πονεμένο, στέκεται παρήγορος ἄγγελος εἰς κάθε πικραμένον συνάνθρωπόν του, ὄχι μόνον εἰς τὸν γνωστόν, ἀλλὰ καὶ εἰς τὸν ἄγνωστον, ὄχι εἰς τὸν φίλον ἀλλὰ καὶ εἰς αὐτὸν τὸν ἐχθρόν. "Ετσι τὸν ξεύρει καὶ ἔτσι τὸν παρουσιάζει τὸν Χριστιανισμὸν του ὁ Χριστιανός, Χριστιανισμὸν κοινωνικὸν τῶν ἔργων μᾶλλον ἢ τῶν λόγων, τῆς πράξεως παρὰ τῆς θεωρίας, τῆς θερμῆς πίστεως καὶ τῆς ἐνεργοῦ ἀγάπης.

Πρῶτος λοιπόν, καὶ καλύτερος ὁ Χριστιανὸς ὡς ἄνθρωπος κοινωνικὸς, χωρὶς ἰδιοτέλειες καὶ φιλοδοξίες χωρὶς διαφημίσεις καὶ τυμπανοκρουσίες, πρῶτος, καὶ πρωτοπόρος, καὶ ἀρχηγὸς καὶ ἐμπνευστὴς καὶ ἐργάτης εἰς τὰ μεγάλα καὶ τὰ μικρὰ ἔργα τῆς κοινωνικῆς προνοίας, τῆς ἀληθινῆς ἀγάπης πρὸς τὸν πάσχοντα ἀδελφόν. Πρῶτος καὶ τύπος καὶ παράδειγμα ἀληθινὰ κοινωνικοῦ ἀνθρώπου ὁ ἀληθινὸς καὶ γνήσιος Χριστιανός.. "Οπως τὸν θέλει ὁ Χριστός. "Οπως τὸν προστάσσει ἡ συνείδησίς του. "Οπως τὸν ζητεῖ ἡ σημερινὴ κοινωνία. Χριστιανὸς κοινωνικὸς μὲ ὄχι στεῖρον καὶ ἄκαρπον ἀλλὰ κατάκαρπον καὶ πανταδύναμον Χριστιανισμόν, μὲ ἀληθινὰ «κοινωνικὸν» Χριστιανισμόν.

ΑΘΑΝ. ΦΡΑΓΚΟΠΟΥΛΟΣ

ΣΧΟΛΗ ΣΩΦΕΡ
ΚΟΛΟΚΟΤΡΩΝΗ 34

ΣΥΓΚΟΙΝΩΝΙΑΙ

ΩΤΟΜΟΤΡΙΣ: Δι' Ἀθήνας: 2.47 π. μ. 6.10 π. μ. 8'24 π' μ 12.32 μ. μ. 4.57 μ' μ·, 7'24 μ' μ' (ταχεῖα).
Διὰ Καλάμας: 2.23 π. μ. 6.10 π. μ., 12.02 μ. μ.
Διὰ Κυλλήνην: 6.10 π. μ. 9.10 π. μ., 12.02 μ. μ. 1.28 μ, μ' (ταχεῖα), 4.55 μ. μ.
Διὰ Πύργον—Ὀλυμπίαν: 9.10 π. μ., 1.28 μ, μ. (ταχεῖα) 7.30 μ. μ'
Διὰ Δερβένι: 7. μ μ.
Διὰ Καλάβρυτα: 2.47 π. μ, 12.32 μ.μ., 457 μ.μ.
ΑΤΜΗΛΑΤΟΙ: Διὰ Καλάβρυτα καὶ Ἀθήνας: 11.24 π. μ. καὶ 3.50 μ' μ' διὰ Κυλλήνην, Πύργον, Ὀλυμπίαν, Κυπαρισσίαν.
ΚΑΛΥΔΩΝ: 5.35 π. μ. 1.35 μ. μ' καὶ 5'35 μ. μ.
ΠΟΥΛΜΑΝ διὰ Ζακυνθον: 11 π μ. καὶ 4 μ. μ' καὶ Σάββατον 5.45 μ' μ'
ΛΕΩΦΟΡΕΙΑ δι' Ἀθήνας: 6. 10 π. μ. 9 π. μ' 12,10 μ' μ. 3 μ' μ' 6.10 μ. μ'

ΛΕΩΦΟΡΕΙΑ

ΔΙ' ΑΘΗΝΑΣ (μὲ πούλμαν) 4.45. 6, 6.45, 9, 9.15, 10.30. 12.30. 13.30, 15, 16,30, 17.30. 19.30 23.30.
ΈΞ ΑΘΗΝΩΝ: 6.15, 7.15, 8.15, 10, 11 12. 13.30, 14.30, 15.30, 16.30, 17.30 19.21.
Πληροφορίαι —εἰσιτήρια Ἀγ. Ἀνδρέου 57, τηλ. 25—56. (πρακτορεῖον Γκιόκα)
ΔΙ' ΑΙΓΙΟΝ: 6'15, 815, 8, 8'45 9.30, 10.15, 11, 11.30, 12, 12.30, 13, 13.30, 2.15 3.15, 4.45, 5.15 6.15 7, 7.45, 8.30, 9.15, (τηλ. 29—73).
ΔΙΑ ΠΥΡΓΟΝ: 6. 7.30, 9, 10. 30, 12. 1, 3, 4.30, 6.15 καὶ 7.30 (τηλ. 39—97).
ΔΙΑ ΚΑΛΑΒΡΥΤΑ—ΛΙΒΑΡΤΖΙ: 7.30. Διὰ Δάφνη 9.30.
ΔΙΑ ΤΡΙΠΟΛΙΝ: 7.30 π. μ. (τηλ. 36—01).
ΔΙΑ ΜΕΣΟΛΟΓΓΙΟΝ — ΑΓΡΙΝΙΟΝ: 6.15, 8.30, 11.30, 1 2.30, 4.45. 7, (τηλέφωνον 39—93).
ΔΙΑ ΝΑΥΠΑΚΤΟΝ: 8.30, 11. 30, 1, 4.45 7, (τηλ. 39—93).
ΔΙΑ ΚΕΡΚΥΡΑΝ: Δι' αὐτοκινήτων γραμμῆς Ἀθηνῶν ἀπὸ Ρίον περὶ ὥραν 10 π. μ., (τηλέφωνον 25—56).
ΔΙΑ ΧΑΛΑΝΔΡΙΤΣΑΝ: 6. 1. 6.30. Διὰ Πλατανόβρυσην (Δευτέραν, Πέμπτην καὶ Σάββατον), 6 π. μ. καὶ 6.30 μ. μ. Διὰ Καρπέτα 8.30 καὶ 4.30 μ. μ. Δι' Ἐρυμάνθειαν—Σταυροδρόμι 11 π. μ. καὶ 4.30 μ. μ. Δι' Ἀροάνειαν 12.30 μ. μ. (Δευτέραν, Τετάρτην καὶ Παρασκευήν). Διὰ Κουταβτὼνη— Σταροχῶρι 5.45 π. μ. καὶ 5.30 Διὰ Βασιλικὸν Ἴσωμα—Φαρρὰς 5.45 π. μ. 1 μ. μ. 6 μ. μ.

ΣΧΟΛΑΙ ΕΡΓΟΔΗΓΩΝ ΛΟΥΝΤΖΗ

Εἰδικοτήτων: Ἠλεκτρολόγου, μηχανολόγου, καὶ δομικῶν ἔργων.

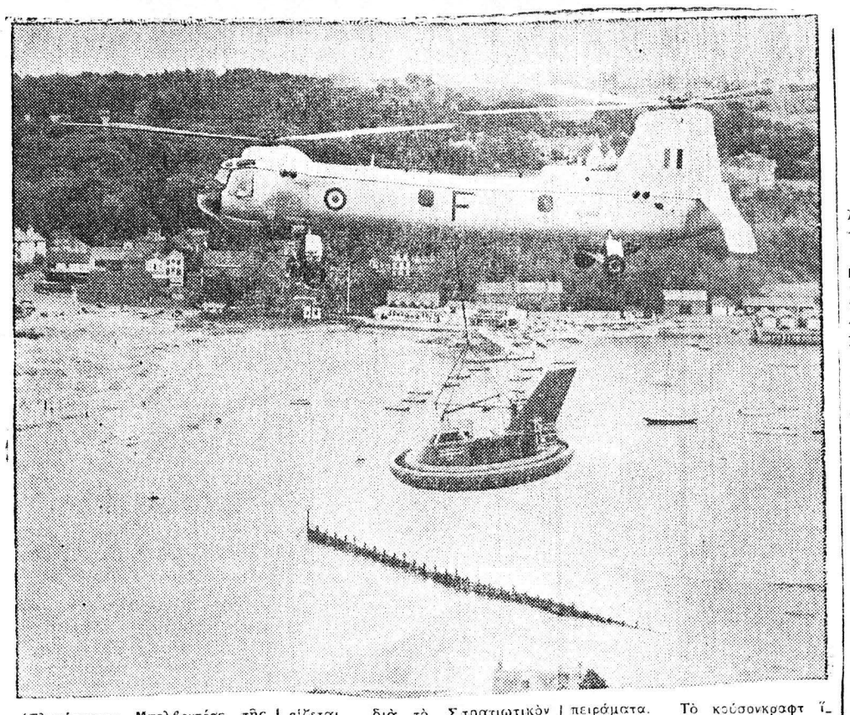

Ἑλικόπτερον Μπελθεντέρε τῆς Ἀγγλικῆς Βασιλικῆς Ἀεροπορίας μεταφέρει ἕνα κούσονκράφτ —εἶδος ἱπταμένου δίσκου— προς ρίζεται διὰ τὸ Στρατιωτικὸν Κολλέγιον Φυσικῶν Ἐπιστημῶν τοῦ Σρίβεναμ ὅπου εἰδικοὶ ἐδ διεξαγάγουν μὲ αὐτὸ διάφορα πειράματα. Τὸ κούσονκραφτ ἵπταται εἰς μικρὸν ὕψος ἀπὸ τῆς ξηρᾶς καὶ νικεῖναι ἐξ ἴσου εὐκόλως καὶ εἰς τὴν θάλασσαν.

Ἐπ' εὐκαιρίᾳ τοῦ συνεδρίου τῆς Μόσχας

ΕΛΠΙΔΟΦΟΡΟΙ ΑΙ ΠΡΟΟΠΤΙΚΑΙ ΔΙΑ ΝΟΣΗΛΕΙΑΝ ΤΟΥ ΚΑΡΚΙΝΟΥ

Ἐπετεύχθη συνένωσις τῶν προσπαθειῶν τῶν ἐπιστημόνων

ΛΟΝΔΙΝΟΝ. Αὔγουστος. Οἱ Τάϊμς τοῦ Λονδίνου ἔγραψαν τὴν 28ην παρελθόντος ὅτι «τὸ γεγονὸς τῆς συμμετοχῆς 6.000 ἀντιπροσώπων εἰς τὸ θον Διεθνὲς Καρκινολογικὸν Συνέδριον τῆς Μόσχας ἀποτελεῖ ἔνδειξιν τοῦ διεθνοῦς χαρακτῆρος τοῦ προβλήματος. Εἰς τοὺς μὴ εἰδικοὺς ἡ πρόοδος τῶν ἀντικαρκινικῶν ἐρευνῶν ἴσως φαίνεται θραδεῖα, ὅμως ἐτόνισεν εἰς τὴν ἐναρκτήριον συνεδρίασιν ὁ καθηγητὴς Ἀλεξάντερ Χάντορου, Διευθυντὴς τοῦ Ἰνστιτούτου Ἀντικαρκινικῶν Ἐρευνῶν τοῦ Λονδίνου, μία σύγκρισις τῆς θέσεως εἰς τὴν ὁποίαν εὑρισκόμεθα σήμερα μὲ τὴν τοῦ τελευταίου Συνεδρίου τὸ 1958 εἰς τὸ Λονδῖνον δείχνει τὴν ἐπιτευχθεῖσαν πρόοδον.

Ἀκόμη δὲν γνωρίζομεν διατί ἕνα φυσιολογικὸν ὑγιὲς κύτταρον μεταθάλλεται αἰφνιδίως εἰς καρκινογόνον, τὸ μυστήριον ὅμως τοῦτο λύεται θραδέως. Ἐν τούτοις ἡ λύσις τοῦ προθλήματος τοῦ καρκίνου δὲν εἶναι ἀπαραίτητον νὰ προέλθη ἐκ τοῦ ἐργαστηρίου ἐρευνῶν. Ἕνα ἀπὸ τὰ πλέον ἐνδιαφέροντα χαρακτηριστικὰ τοῦ Συνεδρίου τῆς Μόσχας ἦτο ἡ προσοχὴ ἡ θοθεῖσα εἰς τὴν ἰσχύσιν περιθάλλοντος καὶ καρκίνου.

Ὁ τρόπος αὐτὸς ἀντιμετωπίσεως τοῦ προθλήματος ηὔξησε πολὺ τὰς γνώσεις μας ἐπὶ τοῦ θέματος, ὅπως, π. χ. εἰς τὴν περίπτωσιν ἐντατικοῦ καπνίσματος καὶ καρκίνου τῶν πνευμόνων καὶ ὑπάρχουν λόγοι νὰ πιστεύωμεν ὅτι δύναται νὰ μᾶς προσφέρη πολλὰ ἀκόμη. Εἰς τοῦτο δύναται νὰ θοηθήση ὁ Παγκόσμιος Ὀργανισμὸς Ὑγείας διὰ τοῦ συντονισμοῦ τῶν παγκοσμίων ἐρευνῶν καὶ διὰ τῆς παγιώσεως θασικῶν μεθόδων ἀνακοινώσεως τῶν ἐξ αὐτῶν ἀνακαλύψεων.

Αἱ προοπτικαὶ ὅσον ἀφορᾶ τὴν νοσηλείαν τοῦ καρκίνου εἶναι ἐλπιδοφόροι διότι ὁλονὲν περισσότεροι τρόποι καταπολεμήσεως τῆς νόσου γίνονται διαθέσιμοι. Οὐδεὶς ὅμως ἐξ αὐτῶν δύναται νὰ θεωρηθῆ ὡς θεραπεία—ἐκτὸς τῆς χειρουργικῆς ἐπεμθάσεως κατὰ τὸ πρῶτον στάδιον τῆς νόσου— πολλοὶ ὅμως ἐξ αὐτῶν παρατείνουν τὴν ζωὴν καὶ ἀνακουφίζουν τοὺς ἀσθενεῖς. Ἡ λύσις τοῦ προθλήματος τοῦ καρκίνου μᾶς διαφεύγει ἀκόμη, ὁ κ. Κρουῦτσεφ ὅμως δικαίως ἐχαρακτήρισε τὸ Συνέδριον τῆς Μόσχας ὡς μίαν σπουδαίαν εὐκαιρίαν συνενώσεως τῶν προσπαθειῶν τῶν ἐπιστημόνων.

ΘΕΡΑΠΕΥΤΙΚΑ ΛΟΥΤΡΑ
ΧΑΜΑΜ
Ἡ μακροζωία διὰ τῆς ἐφιδρώσεως

Διὰ τῆς ἐφιδρώσεως ἀνοίγουν οἱ πόροι τοῦ δέρματος καὶ ἐξέρχονται αἱ τοξίναι καὶ τὰ ἄλατα. Μὲ λουτρὸν κατόπιν ἀπὸ θεῖον καὶ σόδα ἄτινα εἰσέρχονται διὰ τῶν ἀνοικτῶν πόρων, τριφεροποιεῖται ὅλος ὁ ὀργανισμὸς κατὰ τὴν διάσημον Ρωσίδα βιολόγον Λεπεσινκάγια. Τοιαῦτα ὅμοια τουρκικὰ χαμὰμ ἔχει ἱδρύσει ἐν Ἀγγλίᾳ ὁ μέγας βιολόγος ἰατρὸς Ἰωάννης Λαϋμπέρν διὰ τὴν ὑγείαν καὶ μακροζωΐαν τῶν ἀπειραρίθμων πελατῶν του. Δι' αὐτὸ εἶναι ἐπιθεθλημένον νὰ κάμουν ὅλοι χαμάμ. Ἀπαγορεύεται εἰς καρδιακοὺς καὶ εἰς τοὺς ἔχοντας πίεσιν. ΤΑΧΥΤΑΤΗ ΕΞΥΠΗΡΕΤΗΣΙΣ ΔΙΑ ΤΟΥ ΑΥΤΟΚΙΝΗΤΟΥ ΜΑΣ. ΜΠΟΥΚΛΟΥΡΗ 29.

ΘΕΡΜΑ ΛΟΥΤΡΑ ΤΕΡΨΙΘΕΑΣ

Τὰ πλέον σύγχρονα θερμὰ λουτρὰ συνδυάζουν ἀποτελεσματικότητα καὶ οἰκονομίαν. Ἐνδείκνυνται διὰ ρευματισμοὺς, ἀρθριτικὰ, ἰσχυαλγίας, μητρικὰ κλπ.

Τὰ νερὰ τῆς Τερψιθέας εἶναι γαλανά καθαρὰ καὶ ἰαματικὰ καὶ τοῦτο γιατὶ στὴν Τερψιθέα δὲν θγαίνουν ὑπόνομοι τῆς πόλεως ἢ τῶν ἐργοστασίων γιατὶ ἔπου θγαίνουν ὑπόνομοι τὰ νερὰ εἶναι μαῦρα, ἀηδῆ, μολυσμένα καὶ ἐπικίνδυνα γιὰ τὴν ὑγεία τῶν λουομένων.

Τιμὴ λουτροῦ Δρχ. 12

Συγκοινωνία δωρεὰν διὰ τῶν νέων αὐτοκινήτων μας, μὲ δρομολόγια ἀνὰ ὥραν. Σταθμὸς τὸ Καφενεῖον «ΚΕΝΤΡΟΝ» πλατεῖα Γεωργίου Α' τηλέφωνον 23—54.

ΡΑΔΙΟ - ΖΟΡΜΠΑ

Διαθέτομεν χονδρικῆς καὶ λιανικῶς ὅλους τοὺς τύπους λυχνιῶν ραδιοφώνων.
Διὰ τοὺς ραδιοτεχνίτας εἰδικαὶ τιμαὶ
ΡΑΔΙΟ -ΖΟΡΜΠΑ
Τεχνικὸν Ἐργαστήριον
ΠΑΤΡΕΩΝ 47—ΤΗΛ. 54—58 — ΠΑΤΡΑΙ

Ἡ ΛΕΜΟΝΑΔΑ ΚΑΙ Η ΠΟΡΤΟΚΑΛΑΔΑ
ΛΟΥΞ
ΕΚ ΦΥΣΙΚΟΥ ΧΥΜΟΥ
ΚΑΤΕΚΤΗΣΕ ΤΗΝ ΠΑΤΡΑ
Κ. ΜΑΚΡΗ

ΧΡΗΣΙΜΟΙ ΣΥΜΒΟΥΛΑΙ

Η ΠΕΡΙΠΟΙΗΣΙΣ ΤΩΝ ΕΓΚΑΥΜΑΤΩΝ

Νομίζετε πὼς ὅταν ἀλείφετε μὲ λίπος τὰ ἐγκαύματά σας θὰ ἔλατε τὼ θῶν οἱ πόνοι; Κακῶς.

Μὴ σπεύδετε γιὰ νὰ τὸ καλμάρετε στὸ πρῶτο κουτάκι θαζελίνης, στὴν πρώτη καλλωπιστικὴ κρέμα, στὴν πρώτη λιπαρὴ οὐσία ποὺ θρῆτε, εἴτε εἶναι θούτυρο ἢ λάδι.

Μιὰ ἁπλῆ κομπρέσσα θουτηγμένη σὲ θρασμένο νερὸ καθαρὸ καὶ μὲ διάλυσι 0,50% σαλικυλικοῦ νατρίου (1 γρμ. γιὰ ἕνα ποτήρι νερὸ) καὶ σκεπασμένη μ' ἕνα θρεγμα ἀδιάθροχο θὰ ἐπενεργήση πολὺ καλλίτερα. Ἀφαιρέσατε αὐτὴν τὴν κομπρέσσα σὲ 10 λεπτὰ καὶ πουδράρετε μὲ τάλκ.

Ἐὰν ἔχετε λιπῶδη σώματα, μὴ χρησιμοποιῆτε παρὰ ψαρμακευτικὰ παρασκευάσματα (ἀλοιφὴ ἐλαιοσθετεοῦχον ἀμυγδαλέλαιον γλυκὸ) ποὺ δὲν ἐρεθίζουν οὔτε μολύνουν.

Μπορεῖτε ἐπίσης νὰ χρησιμοποιήσετε γιὰ τὸ πρόσωπό σας κρέμα ἀντιγσαμινικῆς συνθέσεως. Αὐτὰ τὰ νέα παρασκευάσματα ἐξαφανίζουν τὸ αἴσθημα τοῦ ἐγκαύματος καὶ ἀποδεικνύεται πολὺ ἀποτελεσματικὸ κατὰ τῶν ἐγκαυμάτων. Ἡ ἐπίθεσις κινίνης ἀνακουφίζει ἐπίσης τὴ φλόγωσι καὶ τὸν πόνο. Ἐὰν δὲν ἔχετε ἀλοιφὴ μὲ θάσιν τὴνκινίνη μπορεῖτε νὰ χρησιμοποιήσετε καὶ θειοῦχον κινίνην ἀπλώνοντας ἐλαφρῶς ἐπάνω στὸ ἔγκαυμα.

Ἔτσι νοιώθετε ἄμεση ἀνακούφισι. Ἀντισταθῆτε στὸν πειρασμὸ τοῦ νὰ θρέχετε ἀσταμάτητα τὰ ἐγκαύματά σας μὲ κρύο νερό, ἀποφεύγοντες τὰ θαλάσσια μπάνια καὶ τὴν ἡλιοθεραπεία δι' ὀλίγας ἡμέρας ἕως ὅτου ἐπουλωθοῦν τὰ ἐγκαύματα.

Αἰσθητικὸς
Φούλη Πετροπούλου

ΑΙ ΚΟΙΝΟΤΗΤΕΣ ΥΠΟΧΡΕΟΥΝΤΑΙ ΕΙΣ ΚΑΤΑΒΟΛΗΝ 4ο/ο

ΑΘΗΝΑΙ. Τὸ ὑπουργεῖον Ἐσωτερικῶν δι' ἐγκυκλίου του πρὸς τοὺς Ὀργανισμοὺς Τοπικῆς Αὐτοδιοικήσεως κοινοποιουμένης καὶ πρὸς τὰ Δημόσια Ταμεῖα, γνωρίζει ὅτι οἱ Κοινότητες ὑποχρεοῦνται εἰς καταβολὴν 4% ἐπὶ τῶν ἀποδοχῶν τῶν κοινοτικῶν ὑπαλλήλων ὑπὲρ τοῦ κλάδου Συντάξε-

Μηχανήματα ΗΛΕΚΤΡΟΣΥΓΚΟΛΛΗΣΕΩΣ
ELIN
ΑΥΣΤΡΙΑΣ
ΑΠΟ 180 ΜΕΧΡΙ 300 ΑΜΠΕΡ
(ΠΕΡΙΣΤΡΟΦΙΚΑ)
ΕΞΑΡΤΗΜΑΤΑ ΗΛΕΚΤΡΟΣΥΓΚΟΛΛΗΣΕΩΣ
ΗΛΕΚΤΡΟΔΙΑ ΣΙΔΗΡΟΥ & ΕΙΔΙΚΑ
Ε.Κ. ΔΗΜΑΚΟΠΟΥΛΟΣ
Λαιζώνος 89 · Τηλ. 46-72
ΠΑΤΡΑΙ

ΣΧΟΛΗ ΣΩΦΕΡ
Κολοκοτρώνη 34

Ἔρευνα Βρετανοῦ καθηγητοῦ

ΤΟ ΔΕΡΜΑ ΑΝΤΙΚΑΘΙΣΤΑΤΑΙ ΚΥΡΙΩΣ ΟΤΑΝ ΚΟΙΜΩΜΕΘΑ

Τὴν νύκτα ἡ ἐπούλωσις τῶν τραυμάτων

ΛΟΝΔΙΝΟΝ. Αὔγουστος. Εἰς συνέντευξιν τοῦ πρὸς τὸ Μπὶ—Μπὶ—Σὶ ὁ καθηγητὴς Μπάλλοου τοῦ πανεπιστημίου τοῦ Λονδίνου ἀμίλησε περὶ τοῦ δέρματος..

"Ἐρευναι ἔχουν δείξει ὅτι τὸ ἄνω στρῶμα τοῦ δέρματος εἶναι νεκρὸν καὶ ὅτι ἀντικαθίσταται σταθερῶς ὑπὸ ζῶντος ἱστοῦ εὑρισκομένου ὑπ' αὐτό. Τὸ δέρμα ἀντικαθίσταται κυρίως ὅταν κοιμώμεθα ὥστε εἶναι ὀρθὸς ὁ ὅρος «ὕπνος διὰ τὴν καλλονήν». Ὁ λόγος διὰ τὸν ὁποῖον τοῦτο γίνεται μόνον ὅταν κοιμώμεθα εἶναι τὰ ἐπινεφρίδια. "Οταν εἴμεθα ξύπνιοι καὶ ἐν δράσει, ἢ εὐρισκόμεθα εἰς ἔντασιν, ἀνησυχίαν κλπ. οἱ ἀδένες αὐτοὶ εὑρίσκονται ἐν δράσει καὶ ἡ δρᾶσις αὐτῆς σταματᾶ τὴν ἀντικατάστασιν τοῦ δέρματος. Τοῦτο εἶναι σημαντικὸν πρακειμένου περὶ ἰάσεως τραυμάτων. δεδομένου ὅτι ἡ ὑπερθολικὴ ἔντασις ἢ ἡ ἀνησυχία ἐπιθραδύνει τὴν ἐπούλωσίν των. Ἡ πεῖρα ἔχει δείξει ὅτι μετὰ μίαν ἐγχείρησιν αἱ πληγαὶ ἐπουλώνονται ταχύτερα ἐὰν ὁ ἐγχειρισμένος δὲν μείνη εἰς τὸ νοσοκομεῖον ἀλλὰ μεταφερθῆ εἰς τὸ σπίτι του. Σήμερα διεξάγονται ἔρευναι εἰς τὸν τομέα τῆς ἀναπτύξεως τοῦ δέρματος διότι ὑπάρχει ἡ γνώμη ὅτι ἡ ἔντασις καὶ ἡ ἀνησυχία ἐπιθραδύνουν ἴσως τὸν ρυθμὸν ἀναπτύξεως τῶν παιδιῶν. Τοῦτο ἀπεδείχθη εἰς πειράματα διεξαχθέντα μὲ ἀρουραίους Ἀρουραῖοι, οἱ ὁποῖοι ἀλλαξαν κλωβὸν καὶ διατολόγιον παρουσίασαν καθυστέρησιν ἀναπτύξεως.

Στὸ περιθώριο τῆς Δευτέρας

"ΚΟΚΚΩ ΣΙΝΑΠΕΩΣ...."

ΤΟΥ Κ. ΤΙΜΩΝΑ ΣΤΡΟΥΘΙΑ

«Ἡ πίστη τὸ πιὸ ἰσχυρὸ πάθος κάθε ἀνθρώπου εἶναι», ὁ πρόγονος τοῦ σύγχρονου στοχασμοῦ Σέρεν Κιρκεγκάαρντ ἔλεγε. Κι' ἀληθινά. Ὁ μήνας τοῦτος, ὁ τόσο ἐκδηλωτικός, τῆς ἀνθρώπινης ψυχασθένειας τὸ ἄρωμα φέρνει. Τῶν προσκυνητῶν τὰ καραθάνια τῆς Τήνου ἢ τῆς Λούρδης ἢ ὅπου ἄλλοῦ, σὲ τόπο ἐκουσμένο ἢ ὄχι, στὴν ἐπιφάνεια τὸ ἀληθινὸ ὑπόστρωμα φέρνουν. Ἀδέσμευτη ἡ ψυχὴ ἀπὸπερισμοὺς, μὲ τὴν διαί σθηση πάνοπλη στὸ μυστικισμό της μὲ τὸ δημιουργικὸ νὰ ἐνωθῆ ζητάει. Ζωντανό, τὸ θίωμα τοῦτο, στοὺς ἁπλοὺς ἀνθρώπους. Μορφὲς θιθλικές τῆς σύγχρονης ζωῆς, ἐρημίτες τοῦ κόσμου. Ἀμετάθετοι στοὺς «σοφοὺς» ἀνάμεσα, μ' ἕνα φωτοστέφανο λάμπουν, Ἐκεῖνοι, οἱ «φτασμένοι», μὲ μιὰ εἰρωνεία καὶ οἶκτο ἀνάμικτα, γιὰ τοὺς «πτωχοὺς τῷ πνεύματι» τὸ κεφάλι κουνᾶνε. «Ὁ λόγος γὰρ ὁ τοῦ σταυροῦ τοῖς μὲν ἀπολλυμένοις μωρία ἐστίν».

«...Ἀλλὰ τὰ μωρὰ τοῦ κόσμου ἐξελέξατο ὁ Θεὸς ἵνα τοὺς σοφοὺς καταισχύνῃ». Ἔτσι οἱ ψαράδες οἱ ἄσοφοι, τὸ θεῖκό μήνυμα πρῶτοι πέρνουν. Πληρώνοντας μὲ τὸ αἷμα τους, στὰ πέρατα θὰ τὸ φέρουν. Πνεύματα διαλεχτά, σὰν τὸν Πασκάλ, θὰ τὸν μεταλαμπαδέψουν: «Θεέ τοῦ Ἀβραάμ Θεὲ τοῦ Ἰσαάκ, Θεὲ τοῦ Ἰακώβ, ὄχι τῶν φιλοσόφων τῶν σοφῶν».

Ὁ μπάρμπα —Μιχάλης Πολυζώνης, ὁ ἁπλὸς ἐκεῖνος γέρος στὸ 1821 καὶ ἡ Πελαγία ἡ Καλόγρηα στὸ 1824, στὴν Τῆνο — τὴν Ὀφιεῦσα τοῦ Ἀριστοτέλη, ποὺ ἀπὸ τὸ 2ο μ. Χ. αἰῶνα Χριστιανικὴ λογαριάζεται τὴν Παναγία δραματίζονται. Κάτι παρόμοιο στὴ Λούρδη γίνεται. Ἐκεῖ στὸ σημερινὸ νομὸ τῶν Ἄνω Πυρηναίων, ὁ Γκάβ τοῦ Πὼ τὰ νερὰ του κυλάει. Ἰτὸ 1858, ἕνα κορίτσι 13 χρονῶν ἡ Μπερναρντέτ Σουμπρού, σὲ μιὰ σπηλιὰ τὴν Παναγία θλέπει. Νά, μὲ λίλα λόγια ἡ ἱστορία τοῦ «κόκκου σινάπεως». Γνωστὰ πασίγνωστα, ὅλα τ' ἄλλα. Κάθε χρόνο, ἡ ἱστορία κι' ἕνα τόμο προσθέτει. Στρατιὲς ἀναρίθμητες, ἀπ' ὅλα τὰ σημεῖα τοῦ Χριστιανικοῦ κόσμου!.. Σ' Ἀνατολὴ καὶ Δύση κάθε δεκαπενταύγουστο μαζεύονται. Καὶ τὰ θαύματα ἀνάλογα μὲ τὴν πίστη. Ἡ Παναγία, μὲ τὰ πολλὰ ὀνόματα!...

Τὸ ξεφάντωμα τῆς εὐαισθησίας καὶ τῆς ἀνάτασις: Ἡ Μ