Διὰ τοῦ «Ἐθνικοῦ Κήρυκος» Πατρῶν

# Η ΕΛΛΗΝΙΚΗ ΚΑΙ ΔΙΕΘΝΗΣ ΕΠΙΚΑΙΡΟΤΗΣ ΤΗΣ ΕΒΔΟΜΑΔΟΣ

Τὰ ἐσωτερικὰ καὶ ἐξωτερικὰ γεγονότα τῆς παρελθούσης ἑβδομάδος ἔχουν ἐν συντομίᾳ ὡς κάτωθι:

ΕΣΩΤΕΡΙΚΑ

Τρίτη 30 Ὀκτωβρίου

Μετὰ τὴν ὕφεσιν τῆς διεθνοῦς κρίσεως ἡ τιμὴ τῆς χρυσῆς λίρας ἐπανέρχεται εἰς τὰ φυσιολογικά της ὅρια, τῶν 295 δραχμῶν.

—Εἰς τὴν Ἐπιτροπὴν Ἐξουσιοδοτήσεως συνεχίσθη ἡ συζήτησις περὶ ἀναθεωρήσεως τῶν ἐκλογικῶν καταλόγων ἐγκριθείσης τῆς διατάξεως περὶ ψήφου τῶν στρατιωτικῶν.

—Ἡ Ἀστυνομία ἀπηγόρευσεν συγκέντρωσιν τῆς Ε.Δ.Α.

—Ὑπεβλήθη εἰς ἐγχείρησιν σκωληκοειδίτιδος ἡ πριγκίπισσα Σοφία Δόν —Χουάν.

31 Ὀκτωβρίου

Ἐγνώσθη ὅτι ἡ Δυτικὴ Γερμανία θὰ διαθέσῃ ἀριθμὸν ἁμαξοστοιχιῶν διὰ τὴν μεταφορὰν εἰς Ἑλλάδα Ἑλλήνων ἐργατῶν κατὰ τὰς ἑορτάς.

Πέμπτη 1 Νοεμβρίου

Ἀπὸ σήμερον ἐτέθη εἰς ἐνέργειαν ἡ συμφωνία τῆς συνδέσεως τῆς Ἑλλάδος μὲ τὴν Εὐρωπαϊκὴν Οἰκονομικὴν Ἀγοράν καὶ ἀρχίζει οὕτως ἡ προοδευτικὴ ἄρσις τῶν δασμῶν. Σχετικῶς ὡμίλησεν εἰς συγκέντρωσιν ἐμποροβιομηχάνων ὁ κ. Καραμανλῆς.

—Κατὰ τὴν ἑβδομάδα καθ' ἣν διήρκεσεν ἡ κρίσις τῆςΚούβας καὶ ἡ διεθνὴς ἔντασις εἰς τὴν χρηματαγορὰν τῶν Ἀθηνῶν ἐπωλήθησαν 250.000 χρυσαῖ λίραι. Οἱ ἀγορασταὶ ἐκ τῆς μετέπειτα πτώσεως τῆς τιμῆς τῆς χρυσῆς λίρας, ἔχασαν 2.600.000 δραχμάς.

Παρασκευὴ 2 Νοεμβρίου

Διαφωνίαι ἀνεφύησαν μεταξὺ ἱεραρχίας καὶ Κυβερνήσεως διὰ τὸν νέον καταστατικὸν χάρτην τῆς Ἐκκλησίας.

—Ὁ Βασιλεὺς ἀπηύθυνε μήνυμα ἐπὶ τῇ συνδέσει τῆς Ἑλλάδος μετὰ τῆς ΕΚΑ.

Σάββατον 3 Νοεμβρίου

Ἀπεφασίσθη ὅπως διενεργηθῇ καὶ ἐφέτος συγκέντρωσις τοῦ ἐλαιολάδου ἐκ μέρους τοῦ Δημοσίου πρὸς δρχ. 16.50 τὸ κιλὸν διὰ τὸ πεντάβαθμον, ἤτοι εἰς τὰς τιμὰς τοῦ παρελθόντος ἔτους.

—Τὸ ὑπουργεῖον Γεωργίας ἀνέλαβεν ὁ κ. Δ. Βουρδουμπᾶς καὶ τῆς Βιομηχανίας ὁ κ. Λ. Μπουρνιᾶς.

ΕΞΩΤΕΡΙΚΑ

Τρίτη 30 Ὀκτωβρίου

Ὁ Γεν. Γραμματεὺς τοῦ ΟΗΕ μεταβὰς εἰς Κούβαν ἤρχισεν συνομιλίας διὰ τὴν διάλυσιν τῶν βάσεων.

Τετάρτη 31 Ὀκτωβρίου

Θεωρεῖται πιθανὴ συνάντησις Κέννεντυ —Κρούστσεφ εἰς Οὐάσιγκτων ἐντὸς τοῦ Νοεμβρίου.

—Πληροφορίαι ἐξ Ἀγκύρας ἀναφέρουν ὅτι ἡ Τουρκία θὰ ἀρνηθῇ νὰ δεχθῇ τὴν διάλυσιν τῶν ἐπὶ τοῦ ἐδάφους της Ἀμερικανικῶν ἀτομικῶν βάσεων αἵτινες ἀποτελοῦν ἀσφάλειάν της.

—Ἀπερρίφθη πρότασις εἰσδοχῆς τῆς Κίνας εἰς τὸν ΟΗΕ.

Πέμπτη 1 Νοεμβρίου

Αἱ συνομιλίαι μεταξὺ Κάστρο καὶ Οὔ Θάντ διὰ τὴν διάλυσιν τῶν βάσεων ἀπέτυχον. Ἤδη ἐπίκειται μετάβασις εἰς Κούβαν τοῦ Ρώσου ἀντιπροέδρου Μικογιάν.

—Ὁ ἀρχιεπίσκοπος Μακάριος μετέβη εἰς Ἰνδίαν διὰ 10ήμερον ἐπίσκεψιν.

—Ἡ ραδιενέργεια εἰς Ἡνωμένας Πολιτείας ἐκ τῶν πυρηνικῶν δοκιμῶν ἀνῆλθεν εἰς ἐπικίνδυνον ἐπίπεδον ἰδίως εἰς τὸ γάλα.

Παρασκευὴ 2 Νοεμβρίου

Εἰς Βουλγαρίαν ἐφηρμόσθη δελτίον διὰ τὰ βασικὰ τρόφιμα λόγῳ ἐλλείψεων.

—Ἡ Ἀμερικὴ καὶ ἡ Ρωσία προέβησαν εἰς μέγα ὕψος εἰς πυρηνικὰς δοκιμάς.

Σάββατον 3 Νοεμβρίου

Ὁ πρόεδρος Κέννεντυ ἀνεκοίνωσεν ὅτι διελύθησαν ὅλαι αἱ σοβιετικαὶ βάσεις εἰς Κούβαν.

## ΓΕΝΙΚΟΝ ΝΟΣΟΚΟΜΕΙΟΝ ΠΑΤΡΩΝ "Ο ΑΓΙΟΣ ΑΝΔΡΕΑΣ,,

## ΔΙΑΚΗΡΥΞΙΣ

—Προμηθείας Ὑγειονομικοῦ Ὑλικοῦ, ὀργάνων, ἐργαλείων κλπ.

Τὴν 26ην Νοεμβρίου 1962, ἡμέραν Δευτέραν καὶ ὥραν 11 — 12 π. μ. ἐν τῷ καταστήματι τοῦ Νοσοκομείου καὶ ἐνώπιον ἁρμοδίας Ἐπιτροπῆς αὐτοῦ, ἐνεργηθήσεται τακτικὸς δημόσιος μειοδοτικὸς διαγωνισμὸς δι' ἐγγράφων, καὶ ἐνσφραγίστων προσφορῶν διὰ τὴν προμήθειαν ὑγειονομικοῦ ὑλικοῦ, ὀργάνων, ἐργαλείων κλπ.

Ὅροι διακηρύξεως ὡς καὶ πᾶσα σχετικὴ πληροφορία καθ' ἑκάστην κατὰ τὰς ἐργασίμους ἡμέρας καὶ ὥρας ἐν τῷ Λογιστηρίῳ τοῦ Ἱδρύματος.

Ἐν Πάτραις τῇ 26)10 — 1962.

Ὁ Πρόεδρος τοῦ Διοικητικοῦ Συμβουλίου.

Κων. Δ. Παπαγγελοῦτσος

## ΜΙΚΡΑ ΝΕΑ

Περίεργον, ἀλλὰ ἀληθές. Τὸ κλῖμα τῶν Πατρῶν ἔχει μᾶλλον ἀλλάξῃ.

—Καὶ ἂν δὲν ἔχει γίνῃ τοῦτο εἰς μεγάλην κλίμακα, ὁπωσδήποτε διαπιστοῦται, ὅτι ἔχει βελτιωθῇ σημαντικῶς.

—Ἐννοεῖται ὄχι εἰς ὅ,τι ἀφορᾷ τὴν ὑγρασία, ἀλλὰ τοὐλάχιστον τὶς συνεχεῖς βροχές.

—Ἀπόδειξις, ὅτι ἐνῷ τὴν παρελθοῦσαν ἑβδομάδα εἰς ὁλόκληρον τὴν χώραν εἶχεν ἐνσκήψει σφοδρὰ κακοκαιρία εἰς Πάτρας καὶ τὴν πέριξ περιοχὴν σχεδὸν εἴχαμε καλοκαιρίαν.

—Τὰ Λαϊκὰ Ἀναγνωστήρια καὶ ἡ Διακίδειος ἤρχισαν τὴν ὀργάνωσιν διαλέξεων.

—Ἡ ὁποία προβλέπεται καὶ ἐφέτος πλουσία καὶ εἰς ἀριθμοὺς καὶ εἰς ποιότητα.

—Ὡς γνωστόν, ἐνῷ ἡ πόλις μας ὑστερεῖ εἰς γενικωτέρας πνευματικὰς ἐκδηλώσεις, ἐν τούτοις εἰς τὸν τομέα τῶν διαλέξεων κατέχει τὰ πρωτεῖα.

—Κάτι παρόμοιον συμβαίνει καὶ μὲ τὸ Αἴγιον.

—Ὑπὸ τοῦ Δημοτικοῦ Συμβουλίου ἐνεκρίθη ὑποτροφία εἰς τὸν ἐν Δυτικῇ Γερμανίᾳ συμπολίτην κ. Γεώργ. Καπουράλον ἵνα σπουδάσῃ εἰς μίαν τῶν ἐκεῖ Ἀθλητικῶν Ἀκαδημιῶν.

—Εἰδικώτερον θὰ ἐκπαιδευθῇ διὰ νὰ ἀποκτήσῃ πτυχίον εἰδικότητος ποδοσφαίρου καὶ κολυμβήσεως, μὲ τὴν ὑποχρέωσιν νὰ διδάξῃ εἰς Πάτρας καὶ τὴν περιοχὴν ὅταν ἀποφοιτήσῃ.

—Ἡ Β΄ Οἰκονομικὴ Ἐφορεία ἀπὸ τινων ἡμερῶν στεγάζεται εἰς τὸ μέγαρον Μαραγκοπούλου, ἔνθα καὶ τὸ Λιμεναρχεῖον, μὲ εἴσοδον εἰς τὸ βάθος τῆς στοᾶς.

—Ἀλλὰ καὶ αὐτὴν τὴν φορὰν ἐγκατεστάθη εἰς τὸν 3ον ὄροφον, πρᾶγμα ποὺ κουράζει τοὺς προσερχομένους, δοθέντος, ὅτι δὲν τίθεται εἰς τὴν διάθεσιν τοῦ κοινοῦ τὸ ἀσανσέρ.

## ΔΙΑΚΗΡΥΞΙΣ ΔΗΜΟΠΡΑΣΙΑΣ

—Ἑλληνικοῦ Ἐρυθροῦ Σταυροῦ.

Τὴν 16ην Νοεμβρίου 1962 ἡμέραν τῆς ἑβδομάδος Παρασκευὴν καὶ ὥραν 11 — 12 π. μ. ἐν τοῖς γραφείοις τοῦ Ἑλληνικοῦ Ἐρυθροῦ Σταυροῦ καὶ ἐνώπιον ὁρισθείσης ἐπιτροπῆς ἐνεργηθήσεται φανερὸς μειοδοτικὸς διαγωνισμὸς διὰ τὴν ἀνάδειξιν χορηγητῶν προμηθείας τῶν ἀναγκαιούντων εἰς τὸ Καραμανδάνειον Νοσοκομεῖον Παίδων ἀπὸ 1ηςΔεκεμβρίου 1962 μέχρι 30ης Νοεμβρίου 1963, εἰδῶν παντοπωλείου, ὀπωροπωλείου, γάλακτος, ὀξυγάλακτος, βουτύρου, νωποῦ, καὶ μαγειρικῆς, λίπους μαγειρικῆς, κρέατος, ἰχθύων, πουλερικῶν, πάγου, πολτοῦ ντομάτας ζυμαρικῶν, ὀρύζης, ξηρῶν φασολίων, φακῆς, σάπωνος πλύσεως, ἐλαιολάδου, καυσοξύλων, ἀκαθάρτου πετρελαίου, φαρμάκων, ἐπιδεσμικοῦ ὑλικοῦ καὶ τέλος γραφικῆς ὕλης καὶ ἐντύπων.

Ὅροι διακηρύξεως ὡς καὶ πᾶσα πληροφορία σχετικὴ καθ' ἑκάστην κατὰ τὰς ἐργασίμους ἡμέρας καὶ ὥρας εἰς τὰ γραφεῖα τοῦ Ε.Ε.Σ. Καρόλου — Ἀγ. Ἀνδρέου καὶ Καραμανδάνειον Νοσοκομεῖον Παίδων.

Ἐκ τῶν Γραφείων

## Ο.Τ.Ε. Α.Ε.

## ΑΝΑΚΟΙΝΩΣΙΣ

### ΠΡΟΣΛΗΨΙΣ ΤΕΧΝΙΤΩΝ

Προκειμένου νὰ προσληφθῶσι παρὰ τῷ ΟΤΕ διὰ τὰς ἀνάγκας τοῦ Κέντρου καὶ τῶν ἐπαρχιῶν, ἐπὶ συμβάσει ἐργασίας ἀορίστου διαρκείας, τεχνῖται ὑπεραστικῶν ἐγκαταστάσεων, διὰ δοκιμασίας ἐνεργηθησομένης ἐν Ἀθήναις τὴν 25ην Νοεμβρίου 1962, καλοῦνται οἱἐνδιαφερόμενοι οἱ ἔχοντες τὰ κάτωθι προσόντα νὰ ὑποβάλωσι τὰ δικαιολογητικά των μέχρι καὶ τῆς 17ης Νοεμβρίου 1962 εἰς τὴν ὑποδιεύθυνσιν προσωπικοῦ, ὁδὸς Σοφοκλέους 4, 5ος ὄροφος, γραφεῖον 12—13, καθ' ἑκάστην ἐργάσιμον ἡμέραν ἀφ' ὥρας 12—14, παρ' ᾗ δύνανται νὰ τύχωσι πλειόνων πληροφοριῶν.

Δεκτοὶ εἰς τὴν δοκιμασίαν οἱ ἐκπληρώσαντες τὰς στρατιωτικάς των ὑποχρεώσεις ἢ ἀπαλλαγέντες τούτων οὐχὶ διὰ λόγους ὑγείας καὶ μὴ ὑπερβάντες τὸ 27ον ἔτος τῆς ἡλικίας των, πτυχιοῦχοι κατωτέρων κρατικῶν ἢ ἀνεγνωρισμένων σχολῶν εἰδικότητος ραδιοτεχνίτου ἠλεκτροτεχνίτου καὶ μηχανοτεχνίτου καὶ ἔχοντες ἡλικίαν ἀπὸ 19—27 ἐτῶν ἤτοι οἱ γεννηθέντες κατὰ τὰ ἔτη 1935 ἕως 1943.

Ἐπίσης γίνονται δεκτοὶ ἄρρενες μέχρις 28 ἐτῶν, ἤτοι οἱ γεννηθέντες ἀπὸ τοῦ ἔτους 1934 καὶ ἐντεῦθεν, ἐκπληρώσαντες τὰς στρατιωτικάς των ὑποχρεώσεις ἢ νομίμως ἀπαλλαγέντες οὐχὶ διὰ λόγους ὑγείας, ἔχοντες πτυχίον ὑπομηχανικῶν ἢ Μέσης Τεχνικῆς Σχολῆς τριετοῦς τοὐλάχιστον φοιτήσεως.

ΩΡΟΛΟΓΙΑ παιδικά, γυναικεῖα, ἀνδρικὰ 15—17 ρουμπινίων (εἰσαγωγὴ ἐξ Ἐλβετίας) ἀπὸ δραχμὰς 250 καὶ ἄνω. Ι. Δ. ΚΟΥΦΟΠΑΝΟΣ, Ρήγα Φερραίου 83, τηλ. 42—79.

ΑΓΟΡΑΖΩ διάφορα παλαιὰ χαρτιά, ψιλὰ χονδρὰ καθὼς καὶ βιβλία, ἀρχεῖα καὶ τσιμεντοσακκοῦλες. Κανακάρη 79, τηλέφωνο

## ΕΥΧΑΡΙΣΤΗΡΙΟΝ

Αἰσθάνομαι τὴν ὑποχρέωσιν ὅπως καὶ δημοσίᾳ ἐκφράσω τὰς εὐχαριστίας μου πρὸς τοὺς α) Δ)τὴν Δ)κήσεως Χωροφυλακῆς Ἀχαΐας κ. Χρ. Καπράλον β) Δ)τὴν Υ. Χωροφυλακῆς Κάτω Ἀχαΐας κ. Κ. Καραμπάτσονκαὶ γ) Ἀστυνομικὸν σταθμάρχην Σανταμερίου Κ. Θεόδωρον Πένταρην, οἵτινες κατὰ τὸ πρόσφατον παρελθόν, ἐνεργήσαντες λίαν ἐσπευσμένως, διέσωσαν ἐκ βεβαίου θανάτου τρία ἄτομα τοῦ χωρίου μας διὰ τῆς ταχείας ἀποστολῆς ὀχημάτωνπρὸς μεταφορὰν τούτων εἰς τὸ Κρατικὸν Νοσοκομεῖον Πατρῶν.

Ν. ΚΩΝΣΤΑΝΤΑΚΟΠΟΥΛΟΣ

Κάτοικος Σανταμερίου

ΣΧΟΛΗ ΣΩΦΕΡ

ΚΟΛΟΚΟΤΡΩΝΗ 34

## ΑΠΟ ΤΗΝ ΠΑΡΕΛΑΣΙΝ ΤΩΝ ΣΧΟΛΕΙΩΝ ΤΟΥ ΑΙΓΙΟΥ

Δὲν μποροῦσες νὰ ξεχωρίσῃς τὰ κυπαρίσσια ἀπὸ τὰ παλληκάρια καὶ τὰ λουλούδια ἀπ' τὰ κορίτσια, λέει κάποιος ποιητὴς σὲ λαϊκὴ ἀνθολογία ποιημάτων.

Τὸ σκέφθηκα, καὶ τὸ πίστεψα παρακολουθῶντας τὰ στητὰ κορμιὰ τῶν μαθητῶν, καὶ τὴν χάρι στὸ ρυθμικὸ λικνιστικὸ βάδισμα τῶν κοριτσιῶν στὴν ὡραία παρέλασι τῶν σχολείων Αἰγίου τῆς 28ης Ὀκτωβρίου.

Ἕνα διήμερο ψυχικὸ λουτρό, ἕνα ἀναβάπτισμα στὴν κολυμβήθρα τοῦ πατριωτισμοῦ πῆμε ὅλοι μας σ' ὅλον αὐτὸν τὸν πανηγυρισμόν. Ὑπερήφανα πρόσωπα, χαρούμενες ὄψεις ἀντίκρυζες παντοῦ.

Ἀπεύχεται κάθε ἄνθρωπος τὴν συνέχεια, καὶ προτιμᾷ νὰ χύνῃ δάκρυα ἀναδρομικῆς λύπης παρὰ πρόσφατης, ἀλλὰ ὅλη τούτη ἡ λεβεντιά, ὅλος αὐτὸς ὁ χείμαρρος τοῦ ἐνθουσιασμοῦ τῶν νέων παιδιῶν στὸ ἄκουσμα τῶν ἡρωισμῶν σοῦ δίνει τὴν σιγουριά, τὴν ἀσφάλεια καὶ τὴν βεβαιότητα πὼς ἡ Ἑλλὰς θὰ τροφοδοτῇ αἰωνίως τὴν ἀνθρωπότητα μὲ ἡρωισμοὺς καὶ ἥρωες, πὼς στὴν ἀτμόσφαιρά της θὰ πλανᾶται ἡ ἀνδρεία καὶ ἡ ὑπερηφάνεια, πὼς τὸ ἀεράκι της θὰ ἀποπνέῃ πάντα τὸ ἄρωμα τῆς δάφνης.

Ἦταν σύμπτωσις βέβαια, ἀλλὰ τόσον ἐπιτυχής, τὸ γεγονὸς ὅτι ὁ στρατὸς ἀκολουθοῦσε τασίγουρα καὶ ὑπερήφανα βήματα τῶν παλληκαριῶν, σὰν νὰ τοὺς διαβεβαιώνῃ ὅτι αὐτὸς κρατᾷ γερὰ τὰ ὅπλα πίσω τους, ὡς νὰ σπουδάσουν, νὰ ἀνδρωθοῦν καὶ νὰ τοὺς τὰ παραδώσῃ.

Καὶ θἄταν σύμπτωσις ἐπίσης ὅτι καὶ οἱ μαθηταὶ ἔστρεψαν τὸ κεφάλι πρὸς τὸν στρατὸ ἐναρμονίζοντας τὸ βῆμα τους μὲ τὸ δικό του σὰν γιὰ νὰ φαίνεται κάτι ἑνιαῖο, σὰν γιὰ νὰ μὴ διακόψουν τὴν συνέχεια.

ΛΕΛΕ Γ. ΣΑΚΕΛΛΑΡΟΠΟΥΛΟΥ

# ΑΛΥΤΑ ΜΕΝΟΥΝ ΤΑ ΠΡΟΒΛΗΜΑΤΑ ΑΝΑΠΗΡΩΝ & ΘΥΜΑΤΩΝ ΠΟΛΕΜΟΥ

Ὑπὸ τῆς Ὁμοσπονδίας Ἀναπήρων καὶ Θυμάτων Πολέμου Πελοποννήσου καὶ Ἑπτανήσου ἀπεστάλη πρὸς τὴν Συνομοσπονδίαν Α.Θ.Π. Ἑλλάδος εἰς Ἀθήνας τὸ κάτωθι ἔγγραφον:

Κύριοι Συνάδελφοι,

Τὸ ἡμέτερον Διοικητικὸν Συμβούλιον κατὰ τὴν συνεδρίασιν αὐτοῦ τῆς 22ας λήγοντος μηνός, ἐξετάσαν τὰ ἀπασχολοῦντα τὴν τάξιν μας ζητήματα, διεπίστωσεν ἐκ τῆς γενομένης συζητήσεως ὅτι οὐδὲν θέμα ἐκ τῶν συζητηθέντων καὶ ἀποφασισθέντων κατὰ τὸ 13ον Πανελλήνιον Συνέδριον ἐπελύθη, ἤτοι:

1) Ἡ παγία οἰκονομικὴ ἐνίσχυσις τοῦ Ταμείου Ἀρωγῆς, ἵνα τοῦτο ἀνταποκρίνεται εἰς τοὺς σκοποὺς τῆς συστάσεώς του.

2) Ἡ ἀναπροσαρμογὴ τῶν συντάξεων τῶν θυμάτων πολέμου μὲ τὴν σύνταξιν τοῦ ἀναπήρου πολέμου, ἔχοντος ἀναπηρίαν 35%, καθ' ὅσον αἱ σημεριναὶ συντάξεις τούτων εἶναι συντάξεις πείνης καὶ δὲν ἐπαρκοῦν οὔτε διὰ τὴν ἀγορὰν τοῦ ἄρτου τῶν τέκνων των.

3) Ἡ αὔξησις τῶν συντάξεων τῶν ἀναπήρων πολέμου, αἱ ὁποῖαι λόγῳ τῆς ἀνόδου τοῦ τιμαρίθμου ἐξηνεμίσθησαν.

4) Ἡ προστασία τῶν διωρισμένων Α.Θ.Π.

5) Ἡ ἔξοδος ἐκ τῆς ὑπηρεσίας τῶν διωρισμένων ἀναπήρων πολέμου ἅμα τῇ συμπληρώσει 20ετοῦς ὑπηρεσίας.

6) Τὸ Στεγαστικόν.

7) Ἡ αὔξησις τοῦ ἐπιδόματος ἀεραθεραπείας τοὐλάχιστον εἰς 1.000 δρχ., τὸ ὁποῖον παραμένει ἀπὸ 10ετίας 500 δρχ.

8) Ἡ χορήγησις ἐπιδόματος θεραπαινίδος ἄνευ περιορισμῶν εἰς τοὺς νέους ἀναπήρους ὅπως καὶ εἰς τοὺς παλαιούς.

9) Ἡ αὔξησις τοῦ ποσοστοῦ κέρδους ἀνέρχεται μόνον εἰς 8% μὴ λαμβανομένης ὑπ' ὄψιν τῆς φθορᾶς, ἥτις ἐπιβαρύνει τοὺς περιπτεριούχους, οἵτινες διὰ νὰ κερδίζουν τὸν ἄρτον τῶν τέκνων των, διάγουν ζωὴν ταλαιπώρων, ἐργαζόμενοι 16 — 18 ὥρας τὸ 24ωρον.

Ἡ ἡμετέρα Ὁμοσπονδία, διὰ νὰ μὴ θεωρηθῇ παρ' ὑμῶν, ὡς παρεμποδίζουσα τὸ ἔργον σας, δηλαδὴ τὴν ἐπίλυσιν τῶν ἀνωτέρω ἀναφερομένων ἐκκρεμούντων ζητημάτων, ἐθεώρησε σκόπιμον νὰ παρακολουθῇ ἀγρύπνως τὴν ἐξέλιξιν τῆς πορείας τούτων, ἕτοιμη οὖσα νὰ παράσχῃ εἰς ὑμᾶς κάθε βοήθειαν ἐφ' ὅσον αὕτη τῆς ἤθελε ζητηθῇ.

Ἤδη ὅμως πλησιάζομεν πρὸς τὸ 14ον Πανελλήνιον Συνέδριον καὶ μετὰ μεγάλης μας λύπης διεπιστώσαμεν ὅτι ἡ Συνομοσπονδία μας οὐδὲν ἐκ τῶν ἐκκρεμούντων ζητημάτων ποὺ ἀπασχολοῦν τὴν τάξιν μας κατώρθωσε νὰ ἐπιλύσῃ, περιορισθεῖσα ἁπλῶς καὶ μόνον εἰς καθησυχαστικὰς ἐγκυκλίους ὅτι τὸ ζήτημα μας εὑρίσκονται εἰς τὴν ὁδὸν τῆς ἐπιλύσεως.

Ἐμεῖς δὲν εἶναι δυνατὸν νὰ πιστεύωμεν ὅτι ἡ Συνομοσπονδία μας ἀντιμετώπισε δεόντως τὴν ἀδιαφορίαν τῆς Σεβαστῆς μας Κυβερνήσεως, ἥτις κατ' ἐπανάληψιν μᾶς ἔχει δηλώσει ἐπισήμως ὅτι τὰ ζητήματά μας εἶναι δίκαια καὶ λογικὰ καὶ θὰ ἐπιλύσῃ ταῦτα τὸ συντομώτερον. Πιστεύομεν ἐξ ἀντιθέτου ὅτι ἡ Διοίκησις τῆς Συνομοσπονδίας μας ἠδιαφόρησεν καὶ δὲν ὑπενθύμισεν, ὡς ἔπρεπε εἰς τοὺς ἁρμοδίους νὰ πραγματοποιήσουν τὰς ὑποσχέσεις των, ἀλλὰ περιμένει ἀκόμη νὰ ἐπιλύσουν ταῦτα μοιρολατρικῶς.

Ἐπίσης δὲν εἶναι δυνατὸν νὰ πιστεύσωμεν ὅτι ἡ Κυβέρνησίς μας ἠρνήθη νὰ συμπεριλάβῃ τοὺς ἀναπήρους καὶ τὰ θύματα πολέμου, οἵτινες ἔδωσαν τὰ πάντα διὰ τὴν ἀνεξαρτησίαν καὶ ἐλευθερίαν τῆς Πατρίδος μας, εἰς τὸ νομοσχέδιον περὶ ἀπαλλαγῆς τῶν τοῦ φόρου μεταβιβάσεως τῶν ἀκινήτων καὶ νὰ συμπεριλάβῃ ἄλλας κατηγορίας συνταξιούχων, ἀναπήρους ἀξιωματικούς, Δημοσίους ὑπαλλήλους κλπ.

Μήπως εἴχατε τὴν ἀξίωσιν ὅπως ἡ Κυβέρνησίς μας εἰς κάθε νομοσχέδιον ποὺ συντάσσει νὰ συμπεριλαμβάνῃ καὶ τοὺς ἀναπήρους καὶ τὰ θύματα πολέμου ὅταν προηγουμένως ἡ διοίκησις τῆς Συνομοσπονδίας μας δὲν ἔχει ζητήσει νὰ συμπεριληφθοῦν καὶ οἱ ἄνθρωποι τοὺς ὁποίους ἐκπροσωπεῖ;

Μᾶς γνωρίζετε ὅτι ἔπαυσαν νὰ ἰσχύῃ ἡ διάταξις τοῦ ἄρθρου 30 τοῦ Α. Ν. 1324)49 περὶ διορισμῶν τῶν ἀναπήρων καὶ θυμάτων πολέμου. Ἐπ' αὐτοῦ σᾶς ἐρωτῶμεν: Ἐγνωρίζατε ἢ δὲν ἐγνωρίζατε ὅτι δυνάμει τοῦ ἄρθρου 6 παρ. 2 τοῦ Ν.Δ. 3748)57 θὰ ἔπαυεν νὰ ἰσχύῃ τὸ ἄρθρον 30 τοῦ Α. Ν. 1324)49 μετὰ τὴν 14.9.62; Καὶ ἂν αὐτὸ τὸ ἐγνωρίζατε, διατί δὲν ἐφροντίσατε ὅπως παραταθῇ ἡ ἰσχὺς τοῦ ἄρθρου 30 τοῦ Α.Ν. 1324)49 ἔστω διὰ μίαν 5ετίαν ἀκόμη, ἀλλὰ περιμένατε τὴν ἐκπνοὴν τῆς προθεσμίας τῆς παρ. 2 τοῦ ἄρθρου 6 τοῦ Ν. Δ. 3748)57 καὶ κατόπιν νὰ κινηθῆτε διὰ τὴν παράτασιν τῆς ἀνωτέρω διατάξεως;

Καὶ εἰς περίπτωσιν ποὺ ἡ ὑμετέρα διοίκησις ἀντιμετωπίσῃ τὴν ἄρνησιν τῶν ἁρμοδίων διὰ τὴν ἐπίλυσιν τῶν ζητημάτων μας, διατί παρέμεινεν ἀπαθὴς καὶ ἀδρανὴς καὶ δὲν ἐνημέρωσε σχετικῶς τὰς ὀργανώσεις διὰ τὰς δυσκολίας τὰς ὁποίας τυχὸν παρουσιάσθησαν κατὰ τὰς ἐνεργείας της;

Ἡ ἀμέλειά σας καὶ ἡ ἀδιαφορία σας ἐπὶ τοῦ προκειμένου εἶναι μεγάλη καὶ ἀσυγχώρητος καὶ θὰ ζητηθῇ παρ' ὑμῶν ἡ εὐθύνη, διότι τὰ συμφέροντα τῆς τάξεως τὰ ὁποῖα ἐξακολουθοῦν νὰ παραμένουν ἄλυτα ἐπ' ἀρκετὰ ἔτη δὲν ἐπροστατεύθησαν.

Κατὰ τὴν γνώμην μας ὠφείλατε νὰ ἐνημερώσητε τὰς ὀργανώσεις καὶ νὰ συγκαλέσητε συσκέψεις πρὸς προγραμματισμὸν τῶν ἐνεργειῶν διὰ τὴν ἐπίλυσιν τῶν ζητημάτων μας, ἡμεῖς δὲ εὑρισκόμενοι ἐν ἀναμονῇ σχετικῶν ὁδηγιῶν σας, ἀγανακτοῦμεν καὶ πολὺ δικαίως πρέπει νὰ ἀγανακτοῦμεν, διότι ἀπωλέσαμεν χρόνον ἀρκετὸν χωρὶς νὰ ἐπιτύχητε τὴν λύσιν οὐδενὸς ζητήματος, ἀπεναντίας ἀπωλέσαμεν καὶ εὐεργετήματα τοῦ ἄρθρου 30 τοῦ Α.Ν. 1324)49 καὶ οὕτω δὲν δύνανται πλέον νὰ διορισθοῦν οἱ ἀνάπηροι καὶ τὰ θύματα πολέμου εἰς τὰς προβλεπομένας ὑπὸ τοῦ ἄρθρου τούτου κενὰς ἢ κενωθησομένας θέσεις εἰς διαφόρους ὑπηρεσίας.

Καὶ διαλογιζόμεθα ὑπὸ ποῖον προσωπίδα θὰ παρουσιασθῆτε εἰς τὸ 14ον Πανελλήνιον Συνέδριον καὶ μὲ ποῖα θέματα; Καὶ μὲ ποίαν δικαιολογίαν τῆς μὴ ἐπιλύσεώς των;

Ἐφ' ὅσον μᾶς ἀπομένει ὀλίγος χρόνος μέχρι τοῦ 14ου Πανελληνίου Συνεδρίου, φρονοῦμεν ὅπως συγκαλέσητε — ἐὰν τὸ ἐγκρίνητε καὶ ἐσεῖς — Ὁμοσπονδιακὴν συνδιάσκεψιν μετὴν συμμετοχὴν τῶν Σωματείων τῶν Ἀθηνῶν ἢ ἀκόμη καὶ Πανελλαδικὴν τοιαύτην, ἀναλαμβανούσης τῆς Συνομοσπονδίας τὸ βάρος τῆς ἀποζημιώσεως τῶν ἐκπροσώπων ἵνα ἀπὸ κοινοῦ εὕρωμεν τὸν γρήγορον τρόπον τῆς ἐπιλύσεως τῶν ζητημάτων μας διότι, ἐπαναλαμβάνομεν δὲν θὰ πρέπει νὰ παρουσιασθῶμεν εἰς τὸ προσεχὲς συνέδριον μὲ τὰ αὐτὰ θέματα διότι οἱ ἀνάπηροι καὶ τὰ θύματα πολέμου θὰ μᾶς κυνηγήσουν.

Εἰς ἣν περίπτωσιν ἡ ἀνωτέρω πρότασίς μας δὲν τύχῃ τῆς ὑμετέρας προσοχῆς, σᾶς πληροφοροῦμεν ὅτι θὰ ἀναλάβωμεν πρωτοβουλίαν, καλῶντας τὰς ὀργανώσεις τῆς χώρας μας καὶ διὰ Γεν. Συνελεύσεων, ψηφισμάτων καὶ διαμαρτυριῶν θὰ ζητήσωμεν ἀπὸ τοὺς ἁρμοδίους νὰ σεβασθοῦν τὰ κεκτημένα δικαιώματά μας καὶ νὰ ἱκανοποιήσουν τὰς δικαίας ἀπαιτήσεις μας.

Μετὰ Συναδελφικῶν Χαιρετισμῶν.

Ὁ πρόεδρος
Κ. ΜΙΝΤΖΑΣ

Ὁ Γεν. Γραμματεὺς
Ι. ΣΜΥΡΙΛΙΟΣ

NEON DATSUN

ΤΑ ΚΑΤΑΠΛΗΚΤΙΚΑ ΙΑΠΩΝΙΚΑ ΑΥΤΟΚΙΝΗΤΑ
ΤΟΥ ΑΡΧΑΙΟΤΕΡΟΥ ΙΑΠΩΝΙΚΟΥ ΕΡΓΟΣΤΑΣΙΟΥ
NISSAN MOTOR CO LTD

Ἕνας ἄριστος συνδυασμὸς ἰσχύος καὶ πολυτελείας. Κινητὴρ τετρακύλινδρος, ὀκτὼ φορολογίσιμοι ἵπποι, 240 χιλιόμετρα τὸ δοχεῖον
ΔΙΑ ΠΡΩΤΗΝ ΦΟΡΑΝ ΠΛΑΙΣΙΟ ΜΟΝΟΚΟΜΜΑΤΟ

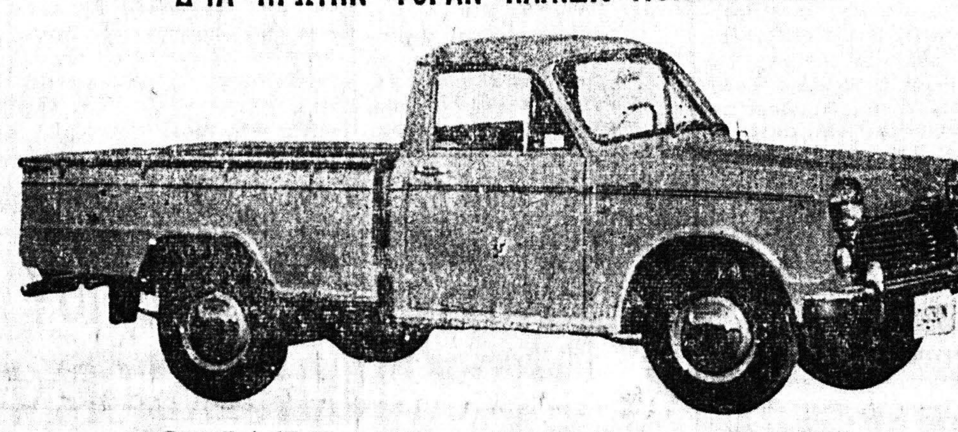

ΤΟ ΙΔΕΩΔΕΣ ΜΙΚΡΟ ΦΟΡΤΗΓΟ

Μετατρέπεται εἰς 1)4, 1)2, 3)4, καὶ 1 τόννου. Τὸ πλέον κατάλληλον ὡς ἀγροτικὸν δι' ἐμπόρους κ.λ.π. 240 χιλιόμετρα τὸ δοχεῖον.
Πλαίσιον ΜΟΝΟΚΟΜΜΑΤΟ, Ἀνταλλακτικὰ δι' ὅλους τοὺς τύπους ἐν ἀφθονίᾳ
ΑΝΤΙΠΡΟΣΩΠΟΙ ΠΕΡΙΦΕΡΕΙΑΣ
ΠΑΝΕΜΠΟΡΙΚΗ Ο.Ε.
ΑΓΙΟΥ ΑΝΔΡΕΟΥ 89 - ΤΗΛ. 41-69 - ΠΑΤΡΑΙ
ΓΕΝΙΚΟΣ ΑΝΤΙΠΡΟΣΩΠΟΣ
ΝΙΚΟΛΑΟΣ Ι. ΘΕΟΧΑΡΑΚΗΣ
ΧΑΛΚΟΚΟΝΔΥΛΗ 13 —ΑΘΗΝΑΙ

ΜΗΧΑΝΗΜΑΤΑ
ΜΕΤΑΛΛΟΥΡΓΙΑΣ ΚΑΙ ΣΥΡΜΑΤΟΥΡΓΙΑΣ

Ἐξελάσεως μετάλλων.
Ἐπεξεργασίας συρμάτων
Φιλιέρες, βίδια, μῆτραι κλπ.
Σύρματα ἐκ σιδήρου, χαλκοῦ, ὀρειχάλκου, ἀλουμινίου κλπ.
Ἠλεκτρόδια
Λιπαντικὰ συρματουργίας κ.λ.π.
Κατασταλτικὰ ὀξέων
Κράματα ψευδαργύρου
Χημικὰ διὰ τὴν ἀφαίρεσιν πετρωμάτων σχηματισθέντων εἰς ἀτμοκλιβάνους
ΗΛΕΚΤΡΟΤΕΧΝΙΚΑ
Μονωτικὰ βερνίκια
Σύρματα χάλκινα ἐμαγιέ
Μακαρόνια καὶ λαδόχαρτα
Φύλλα πυρήνων μετασχηματιστῶν καὶ ἠλεκτροκινητήρων
Μηχανήματα περιελίξεως πηνίων καὶ ρότορ.

ΛΕΩΝΙΔΑΣ Ι. ΔΑΦΑΛΙΑΣ
ΕΜΠΟΡΙΚΟΣ ΑΝΤΙΠΡΟΣΩΠΟΣ
ΠΑΤΡΕΩΣ 13. ΤΗΛΕΦ. 28—13

Τὸ ἐξοχικὸν κέντρον
"Ο ΚΟΚΚΟΣ,,
ΓΕΩΡΓΙΟΥ ΠΑΤΡΩΝΑ ΚΑΙ Σια
ΤΕΡΨΙΘΕΑ
Θὰ βρῆτε περιποίησιν ἄκραν καὶ τιμὰς λαϊκάς.

"Ο,τι παρουσιάζει ἡ Διεθνὴς Μόδα σὲ
ΠΑΛΤΑ
ΤΑΓΙΕΡ
ΦΟΡΕΜΑΤΑ
Οἱ ἐκλεκτότερες
ΜΠΛΟΥΖΕΣ
ΚΑΛΤΣΕΣ
ΕΣΩΡΡΟΥΧΑ
ΜΕΓΑΛΗ ΣΥΛΛΟΓΗ
ΣΕ ΔΕΡΜΑΤΙΝΑ
ΤΑΓΙΕΡ
ΖΑΚΕΤΤΕΣ
ΦΟΥΣΤΕΣ
ΠΑΛΤΑ
Καταστήματα
ΜΟΔΑΣ
Α)ΦΩΝ
ΤΣΑΒΑΛΑ

ΚΤΗΜΑΤΙΑΙ
Ο ΜΟΝΑΔΙΚΟΣ ΑΜΠΕΛΟΚΑΛΛΙΕΡΓΗΤΗΣ ΕΙΝΑΙ
ΤΟ ΑΓΓΛΙΚΟ ΜΗΧΑΝΗΜΑ
ΛΑΝΤΜΑΣΤΕΡ
Τέλειο καὶ ξεκούραστο, τὸ δουλεύει καὶ μιὰ γυναῖκα ἢ ἕνα παιδί. ΟΡΓΩΝΕΙ, ΣΚΑΒΕΙ, ΠΟΤΙΖΕΙ, ΜΕΤΑΦΕΡΕΙ,
Ζητήσατέ μας νὰ τὸἐπιδείξουμε καὶ δώσατε ἐγκαίρως παραγγελία σας. Χρηματοδοτεῖται ἀπὸ τὴν ΑΤΕ
Ἀντιπρόσωπος Ἀχαΐας
ΔΗΜΗΤΡΙΟΣ Σ ΦΙΛΙΠΠΑΚΗΣ
Ἁγίου Ἀνδρέου 37 — Τηλ. 34-56

Η ΕΝΩΣΙΣ ΓΕΩΡΓΙΚΩΝ ΣΥΝΕΤΑΙΡΙΣΜΩΝ ΠΑΤΡΩΝ
"ΠΑΤΡΑΪΚΗ,,
Μὲ χαρὰ ἀναγγέλλει εἰς τοὺς ἀγαπητοὺς φίλους της ὅτι
ΑΠΟ ΠΡΟΧΘΕΣ ΣΑΒΒΑΤΟΝ
ἔθεσεν εἰς τὴν διάθεσιν τοῦ κοινοῦ τὸ πρῶτον
ΠΡΑΤΗΡΙΟΝ ΓΕΩΡΓΙΚΩΝ ΠΡΟΪΟΝΤΩΝ
ΓΟΥΝΑΡΗ 26, ΤΗΛ. 33-51
Ἅπαντες ποὺ ἀγαποῦν τὴν πρόοδον τοῦ τόπου μας παρακαλοῦνται ὅπως ἐνισχύσουν τὴν προσπάθειαν αὐτὴν τῶν κτηνοτρόφων μας καὶ τῆς Ε.Γ.Σ Πατρῶν.
ΜΕΤΑ ΤΙΜΗΣ
Ὁ πρόεδρος — Ὁ διευθυντὴς
Ν. ΚΑΛΑΠΟΔΗΣ — ΙΩΑΝ. ΔΑΣΚΑΛΟΠΟΥΛΟΣ
Ἡ ντεκορασιὸν καὶ διαφήμησις τοῦ ντεκοραταὶρ ΝΤΙΝΟΥ ΜΑΓΚΡΕΛ

ΤΑΣΗΣ ΠΟΜΟΝΗΣ
ΕΠΙΓΡΑΦΕΣ ἐκ πλαστικῆς ὕλης, φωσφόρου, ἀνάγλυφα συνήθη. Διακοσμήσεις ἐκ πλαστικῶν χρωμάτων κλπ., οἰκιῶν, καταστημάτων. Διακοσμήσεις τέμπλεων ναῶν, ἁγιογραφήσεις σημαιῶν Συλλόγων.
Μαιζῶνος 63α ΠΑΤΡΑΙ

ΑΠΟ ΣΗΜΕΡΟΝ Ο,ΤΙ ΘΕΛΗΣΕΤΕ ΑΠΟ
ΤΥΡΙΑ, ΒΟΥΤΥΡΑ, ΕΛΑΙΑ, ΜΑΡΜΕΛΑΔΕΣ, ΚΟΜΠΟΣΤΕΣ ΚΛΠ
ΤΗΛΕΦΩΝΗΣΑΤΕ
ΣΤΟ 33-51
Καὶ σὲ 5 λεπτὰ θὰ σᾶς τὸ φέρουν στὸ σπίτι σας
"ΠΑΤΡΑΪΚΗ,,
ΓΟΥΝΑΡΗ 26

Δέν σέ ξεχνά ποτέ!!

### ΟΧΙ ΑΙΓΙΝΗΤΑΙ

Ἀθηναϊκὴ ἐφημερίς, ἀριθμοῦσα βίον πέντε ἡμερῶν καὶ ἀναφερομένη εἰς ζητήματα τοῦ Αἰγίου ἀπεκάλει τοὺς κατοίκους τῆς γείτονος «Αἰγινῆται». Πρόκειται περὶ λάθους, τὰ ὁποῖον δικαιολογεῖται μόνον λόγῳ τῆς γειτνιάσεως τῆς Αἰγίνης, μὲ τὴν ὁποίαν ἐν πάσῃ περιπτώσει, οὐδεμίαν δημοτικὴν σχέσιν ἔχουν οἱ Αἰγιεῖς.