ΟΚΤΑΣΕΛΙΔΟΣ

ΙΔΡΥΤΗΣ: ΑΝΔΡΕΑΣ ΒΡΗΣ
ΓΡΑΦΕΙΑ — ΤΥΠΟΓΡΑΦΕΙΑ
ΟΔΟΣ ΓΕΡΟΚΩΣΤΟΠΟΥΛΟΥ 30
ΑΡΙΘΜΟΣ ΤΗΛΕΦΩΝΟΥ 23—84
ΤΙΜΗ ΦΥΛΛΟΥ ΔΡΑΧΜΑΙ 1.50

ΕΘΝΙΚΟΣ ΚΗΡΥΞ

ΠΟΛΙΤΙΚΗ ΚΑΙ ΕΙΔΗΣΕΟΓΡΑΦΙΚΗ ΕΦΗΜΕΡΙΣ ΠΑΤΡΩΝ

ΔΕΥΤΕΡΑ
10 ΔΕΚΕΜΒΡΙΟΥ 1962
Ἀνατολὴ 7.32. Δύσις 5.04
ΕΡΜΟΓΕΝΟΥΣ ΜΑΡΤΥΡΟΣ
Ἔτος 29ον. Ἀριθμὸς φύλλου 1874

ΠΕΡΙΠΛΕΚΕΤΑΙ ΛΙΑΝ ΣΟΒΑΡΩΣ ΤΟ ΙΝΔΟ - ΚΙΝΕΖΙΚΟΝ

Η ΛΑΪΚΗ ΚΙΝΑ ΕΚΤΟΞΕΥΕΙ ΑΠΕΙΛΑΣ ΕΝΑΝΤΙΟΝ ΤΗΣ ΙΝΔΙΑΣ

ΠΡΟΒΟΛΗ ΕΚΑΤΕΡΩΘΕΝ ΑΠΑΡΑΔΕΚΤΩΝ ΟΡΩΝ

ΛΟΝΔΙΝΟΝ 10. Πληροφοριαι ἐκ Πεκίνου καὶ Νέου Δελχὶ ἀναφέρουν ὅτι ἡ ἰνδοκινεζικὴ διένεξις περιπλέκεται καὶ πάλιν. Οὕτω ἐκπρόσωπος τοῦ ὑπουργείου τῶν Ἐξωτερικῶν τῆς Λαϊκῆς Κίνας ἀνεκοίνωσε χθὲς, ὅτι ἡ Ἰνδία δὲν ἀπήντησεν εἰσέτι εἰς τὰς κινεζικὰς προτάσεις τῆς 24ης Ὀκτωβρίου καὶ ἐξέφρασε τὴν λύπην του διότι ἡ ἰνδικὴ κυβέρνησις προσέφυγεν εἰς καιροσκοπικοὺς ἐλιγμοὺς ὑπὸ μορφὴν αἰτήσεως διευκρινίσεων. Ὁ ἐκπρόσωπος τοῦ ὑπουργείου Ἐξωτερικῶν τῆς Κίνας ἀπέρριψεν ἐξ ἄλλου, ὡς ἀπολύτως ἀπαραδέκτους τοὺς διατυπωθέντας ὑπὸ τῆς Ἰνδίας ὅρους διὰ τὸν τερματισμὸν τῆς μεθοριακῆς διενέξεως καὶ προσέθεσεν, ὅτι μόνον αἱ προτάσεις τοῦ Πεκίνου δύνανται νὰ ἀποτελέσουν βάσιν διὰ τὴν διεξαγωγὴν τῶν σχετικῶν διαπραγματεύσεων.

Καταλήγων ὁ ἐκπρόσωπος προειδοποίησεν ἀποκλειστικῶς τὴν Ἰνδίαν ὅτι δὲν θὰ πρέπει νὰ βασίζεται εἰς τὴν δύναμιν τῶν ὅπλων της, ἔστω καὶ ἂν λαμβάνη στρατιωτικὴν βοήθειαν ἐκ τοῦ Ἐξωτερικοῦ.

Πάντως γενικὴ εἶναι ἡ ἐντύπωσις, ὅτι ἡ Ἰνδία, βασιζομένη εἰς τὴν ἠθικὴν δύναμιν τοῦ δικαίου της, ἐπέτυχε ἤδη νὰ ἐκθέσῃ διὰ μίαν ἀκόμη φορὰν τὴν Κομμουνιστικὴν Κίναν ὡς ἐπιθετικὴν χώραν καὶ νὰ τὴν περιαγάγῃ εἰς λίαν δυσχερῆ θέσιν ἔναντι τῆς διεθνοῦς Κοινῆς Γνώμης.

Ἀμερικανὸς Πρέσβυς

ΖΩΗΡΟΝ ΕΝΔΙΑΦΕΡΟΝ ΤΟΥ κ. ΛΑΜΠΟΥΪΣ ΔΙΑ ΤΑΣ ΠΑΤΡΑΣ

Ὁ κ. ΛΑΜΠΟΥΪΣ

Τὸ ἀπόγευμα τοῦ Σαββάτου ἀφίκετο εἰς Πάτρας, πραγματοποιῶν ἡμιεπίσημον, ὡς τὴν ἐχαρακτήρισεν περιοδείαν ἀνὰ τὴν Πελοπόννησον, ὁ πρεσβευτὴς τῶν Ἡνωμένων Πολιτειῶν κ. Χένρυ Λαμπουϊς, συνοδευόμενος ὑπὸ τῆς συζύγου του κ. Εὔας θυγατρὸς τοῦ Πιὲρ καὶ τῆς Μαρίας Κιουρί, οἱ ὁποῖοι ἐτιμήθησαν διὰ τὰς ἐρεύνας των ἐπὶ τῆς ραδιενεργείας διὰ τοῦ βραβείου Νόμπελ καὶ συγγραφέως τῆς ἱστοριογραφίας «Μαντὰμ Κιουρί» 1937 καὶ τοῦ βιβλίου «Ταξίδι στὴν χώρα τῶν Πολεμιστῶν» (1943).

Ὁ κ. καὶ ἡ κ. Λαμπουΐς ἐτακτοποιήθησαν τὸν κ. Δήμαρχον, ἐν συνεχείᾳ δὲ ὁ Ἀμερικανὸς Πρεσβευτὴς συνηντήθη μετὰ τῶν Διευθυντῶν τῶν ἐν Πάτραις ἐφημερίδων μετὰ τῶν ὁποίων εἶχε φιλικὴν συνομιλίαν.

Ὁ κ. Λαμπουΐς, κατὰ τὴν ἰδιαιτέραν συνομιλίαν του μετὰ τοῦ Διευθυντοῦ τοῦ «Ἐθνικοῦ Κήρυκος» κ. Ἀλ. Βρῆ, ἔδωσεν ἐνδιαφερούσας ἀπαντήσεις, ἀφορώσας ζωτικὰ προβλήματα τῆς Πόλεως, μεταξὺ τῶν ὁποίων καὶ τὸ τῆς ἐπανιδρύσεως Ἀμερικανικοῦ Προξενείου ἐν Πάτραις.

Λεπτομερείας τῆς συνεντεύξεως αὐτῆς θὰ δημοσιεύσωμεν εἰς τὸ προσεχὲς φύλλον.

ΘΥΜΑΤΑ ΤΟΥ ΠΕΚΙΝΟΥ

Οἱ Κινέζοι κομμουνισταὶ ἀποσύρονται εἰς τὴν γραμμὴν τὴν ὁποίαν κατεῖχον τὴν 7ην Σεπτεμβρίου 1959, ἀλλὰ ὁ πόλεμος εἰς τὴν Ἰνδίαν δὲν φαίνεται νὰ ἔληξε. Ἐν τῷ μεταξὺ ἔχουν δημιουργηθῆ χιλιάδες προσφύγων μεταξὺ τῶν ὁποίων καὶ Θιβετανοὶ οἱ ὁποῖοι ἐγκαταλείπουν τὰς περιοχάς, τὰς ὁποίας ἐπιμένουν νὰ κατέχουν οἱ Κινέζοι κομμουνισταὶ εἰς τὴν περιοχὴν τοῦ Λαντάχ.

Ὡς ἀνεκοίνωσεν ὁ κ. Ἀχ. Γεροκωστόπουλος

ΗΡΘΗΣΑΝ ΤΑ ΕΜΠΟΔΙΑ ΔΙΑ ΤΗΝ ΑΝΕΓΕΡΣΙΝ ΣΤΑΔΙΟΥ ΚΑΙ ΝΟΣΟΚΟΜΕΙΟΥ

Καθ' ἃ προκύπτει ἀπὸ ἐπιστολὴν τοῦ ὑφυπουργοῦ Προεδρίας κ. Ἀχιλ. Γεροκωστοπούλου, ἡ ἀνέγερσις τοῦ νέου Ἐθνικοῦ Σταδίου ἐν Πάτραις θὰ ἀρχίσῃ πραγματοποιουμένη ἐντὸς συντόμου χρονικοῦ διαστήματος, δοθέντος, ὅτι, ἐν τῷ μεταξύ, διηυθετήθησαν αἱ προκληθεῖσαι ἀνωμαλίαι ἐν σχέσει μὲ τὸν ἀναγκαιοῦντα χῶρον.

Πράγματι, μεταξὺ ἄλλων ἐτροποποιήθη ἐλαφρῶς ὁ ἄξων τῆς ἐθνικῆς ὁδοῦ, ὡς ἐπίσης καὶ ἡ ρυμοτομικὴ γραμμὴ οἰκοδομήσεως, ἐνῷ ταυτοχρόνως ὑπὸ τῆς Γενικῆς Γραμματείας Ἀθλητισμοῦ καὶ δὴ ὑπὸ τῶν τεχνικῶν της Ὑπηρεσιῶν καταρτίζεται πλήρης ἀρχιτεκτονικὴ μελέτη.

Πάντα τὰ ἀνωτέρω σημαίνουν, ὅτι ἤρθησαν αἱ παρεμβληθεῖσαι ἀνωμαλίαι εἰς ὅ,τι ἀφορᾷ καὶ τὸ Γενικὸν Κρατικὸν Νοσοκομεῖον τοῦ ὁποίου ἡ ἔναρξις ἀνεγέρσεως ἐπίσης θὰ πρέπει νὰ θεωρῆται ἐπικειμένη.

Ἡ διεθνὴς κατάστασις διέρχεται περίοδον ὑφέσεως. Τοῦτο ἀποδίδεται εἰς τὴν συνάντησιν τοῦ προέδρου κ. Κέννεντυ μετὰ τοῦ Α' Ρώσσου ἀντιπροέδρου κ. Μικογιάν, ποὺ ἐπραγματοποιήθη τὴν παρελθοῦσαν ἑβδομάδαεἰς Γιούγκιγκτων. Ὁ κ. Μικογιὰν ἔχει ὕφος ἡμιαπολογητικὸν καὶ διερευνητικόν. Ὁ κ. Κέννεντυ φαίνεται ἐπιφυλακτικὸς καὶ δύσπιστος.

ΕΠΙΚΙΝΔΥΝΟΣ ΕΚΚΡΕΜΟΤΗΣ ΖΩΤΙΚΟΥ ΘΕΜΑΤΟΣ

ΤΟ ΠΟΛΕΟΔΟΜΙΚΟΝ ΓΡΑΦΕΙΟΝ ΔΕΝ ΧΟΡΗΓΕΙ ΑΔΕΙΑΣ ΟΙΚΟΔΟΜΩΝ

ΕΝ ΤΩ ΜΕΤΑΞΥ ΔΙΕΚΟΠΗ Η ΑΝΕΓΕΡΣΙΣ ΝΕΩΝ ΟΙΚΙΩΝ

Ἔχομεν τὴν πληροφορίαν καὶ ἐπ' αὐτῆς ἐφιστῶμεν ἰδιαιτέρως τὴν προσοχὴν τοῦ Δήμου, ὅτι τὸ πολεοδομικὸν θέμα τῶν Πατρῶν, εἰσῆλθεν καὶ πάλιν εἰς ὅ,τι ἀφορᾷ τοὺς περιορισμοὺς τῶν ἐμβαδῶν καὶ τῆς ἀρτιότητος τῶν οἰκοπέδων ἐντὸς τοῦ σχεδίου τῆς πόλεως εἰς νέαν φάσιν ἐκκρεμότητος.

Πέραν τούτου σαφῶς διαγράφεται ὁ κίνδυνος, ὅτι αἱ δοθεῖσαι ὑποσχέσεις περὶ ἄρσεως τῶν ἐπιβληθέντων περιοριστικῶν μέτρων δὲν θὰ ἐκπληρωθοῦν συντόμως, χωρὶς νὰ ἀποκλείεται μάλιστα ὅτι οὐδὲν νεώτερον τροποποιητικὸν διάταγμα θὰ ἐκδοθῇ.

Ἤδη γεγονὸς δυσάρεστον καὶ ἐπιζήμιον παραμένει, ὅτι τὸ ἐνταῦθα πολεοδομικὸν γραφεῖον ἔπαυσε νὰ χορηγῇ ἀδείας ἀνεγέρσεως οἰκοδομῶν ἀπὸ τῆς 16ης παρελθόντος Νοεμβρίου, ὅτε δηλαδὴ ἐδημοσιεύθη εἰς τὸ ὑπ' ἀριθμὸν 146 φύλλον τῆς Ἐφημερίδος τῆς Κυβερνήσεως τὸ Βασιλικὸν Διάταγμα περὶ καθορισμοῦ τῶν ὅρων ἀρτιότητος τῶν οἰκοπέδων μὲ ἀποτέλεσμα νὰ ἔχουν διακοπῇ αἱ οἰκοδομικαὶ ἐργασίαι κατὰ ἕνα σημαντικὸν ποσοστόν, τοῦτο δὲν ἐν ἀναμονῇ τοῦ νέου τροποποιητικοῦ διατάγματος, ἡ ἔκδοσις τοῦ ὁποίου ὅμως βραδύνει λίαν ἀνησυχητικῶς καὶ ἐπικινδύνως.

Τὸ Πολεοδομικὸν Γραφεῖον περιορίζεται μόνον νὰ χορηγῇ ἀδείας ἐπὶ αἰτήσεων ὑποβληθεισῶν πρὸ τῆς 16ης Νοεμβρίου.

Ἐν πάσῃ περιπτώσει ἐκπρόσωπος τοῦ Ὑφυπουργείου Δημοσίων Ἔργων ἀφιχθεὶς τὴν παρελθοῦσαν ἑβδομάδα ἐν Πάτραις, εἰς συνομιλίαν του μὲ τεχνικοὺς παράγοντας τῆς πόλεως ἀνεγνώρισεν, ὅτι τὸ ἰσχῦον Βασιλικὸν Διάταγμα διὰ τὴν ἀρτιότητα τῶν οἰκοπέδων, διὰ τοῦ ὁποίου πλήσσονται ἑκατοντάδες ἰδιοκτητῶν ὑπῆρξε δεδιασμένον καὶ ἄδικον καὶ ὅτι ὡς ἐκ τούτου ἐπιβάλλεται ἡ τροποποίησίς του. Παρὰ ταῦτα ὅμως, ἐπαναλαμβάνομεν, ἡ παρελκυστικὴ τακτικὴ δὲν θὰ πρέπει νὰ ἀποκλείεται, γεγονὸς τὸ ὁποῖον ἐπιβάλλει εἰς τὸν Δῆμον Πατρέων τὸ καθῆκον, ὅπως ἐπιζητήσῃ τὴν ταχυτέραν δυνατὴν ἔκδοσιν τοῦ τροποποιητικοῦ διατάγματος, πρὶν ἡ ἡ πόλις εὑρεθῇ πρὸ τετελεσμένων γεγονότων καὶ ὑποστῇ οὕτω ζημίαν ἀνεπανόρθωτον.

ΕΠΕΙΓΟΝΤΑ ΘΕΜΑΤΑ

Η κ. ΖΑΚΕΛΙΝ ΚΕΝΝΕΝΤΥ ΦΙΛΗ ΤΩΝ ΣΠΟΡ

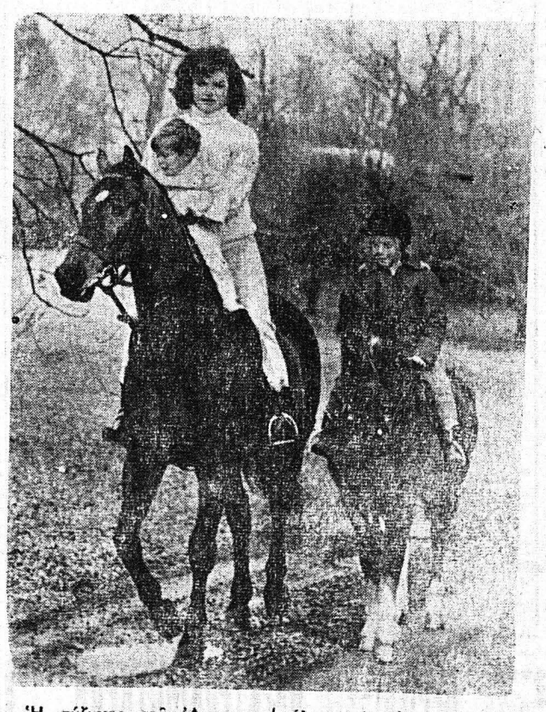

Ἡ σύζυγος τοῦ Ἀμερικανοῦ Προέδρου κυρία Ζακελὶν Κέννεντυ, ἀγαπᾶ πολὺ τὰ σπόρ, ὅπως ἀποδεικνύεται καὶ εἰς τὴν φωτογραφίαν. Ἡ κ. Κέννεντυ κρατᾶ εἰς τὴν ἀγκάλην της τὸν μικρὸν υἱόν της. Δίπλα ἡ κόρη της Καρολίνα κατὰ τὴν διάρκειαν ἑνὸς περιπάτου εἰς Μίντλεμπουργκ τῆς Καλιφορνίας.

Η ΠΟΛΙΤΙΚΗ ΚΑΤΑΣΤΑΣΙΣ: Ἐξελίξεις & Προοπτικαί

Η ΕΔΑ ΠΡΟΤΕΙΝΕΙ ΕΠΙΣΗΜΩΣ ΣΥΝΕΡΓΑΣΙΑΝ ΜΕ ΤΗΝ Ε. Κ.

Ὁ κ. Γεώργιος Παπανδρέου ὅμως ἀπαντᾶ ἀρνητικῶς

ΑΘΗΝΑΙ (Ἰδιαίτερα ἀνταπόκρισις.). Τὸ σημαντικώτερον πολιτικὸν γεγονὸς τῆς παρελθούσης ἑβδομάδος ὑπῆρξεν ἡ ἔναρξις τῶν ἐργασιῶν τοῦ Β' συνεδρίου τῆς ΕΔΑ καὶ δὴ μὲ τὴν συμμετοχὴν καὶ «ρεβιζιονιστικῶν» στοιχείων τὰ ὁποῖα εἶχον ἀποκηρυχθῆ πρὸ δεκαετίας καὶ διὰ πρώτην φορὰν τώρα ἐπανεμνίζονται.

Ὡς ποκύπτει ἀπὸ τὴν εἰσήγησιν τοῦ προέδρου τῆς ΕΔΑ κ. Ι. Πασαλίδη, ἡ ἐν Ἑλλάδι ἄκρα ἀριστερά, παρὰ τὴν ἐντὸς τῶν κόλπων της ὑπεροχὴν τῶν «στα λινικῶν», εὐθυγραμμίζεται πρὸς τὴν νέαν πολιτικὴν τοῦ κ. Κροῦστσεφ. Καθίσταται προφανὲς ὅτι ἡ τοιαύτη στροφὴ θὰ προκαλέσῃ διαφοροποιήσεις εἰς τὰς ἡγετικὰς τάξεις τῆς ΕΔΑ, ἡ ἔκτασις τῶν ὁποίων δὲν εἶναι δυνατὸν νὰ προβλεφθῇ. Πάντως, τὸ γεγονὸς ὅτι ἡ εἰσήγησις τοῦ κ. Πασαλίδη ἐνεκρίθη, καίτοι ἡ πλειοψηφία ἀπετελεῖτο ἐκ «σταλινικῶν» εἶναι δυνατὸν νὰ ἑρμηνευθῇ ὡς προσπάθεια τοῦ σκληροῦ πυρῆνος ὅπως ἐλιχθῇ, διὰ νὰ ἀποφύγῃ τὴν τύχην τῶν Βουλγάρων ἀδιαλλάκτων.

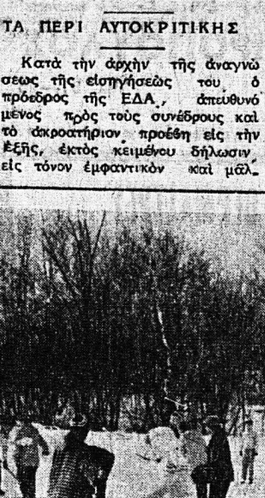

Ὁ κ. ΠΑΣΑΛΙΔΗΣ

Ὁ πρόεδρος τῆς ΕΔΑ, εἰς τὴν εἰσήγησίν του ἐπετέθη δριμύτατα ἐναντίον τῆς Ἀλβανίας, διὰ τὴν ὁποίαν εἶπεν ὅτι ἐμόνον τὰ συμφέροντα τῆς εἰρήνης καὶ τῆς Βαλκανικῆς δὲν ἐξυπηρετεῖτο.

Ἀναφερόμενος δὲ εἰς τὴν κινεζικὴν ἐπίθεσιν κατὰ τῆς Ἰνδίας, ἐπεσήμανεν ὅτι αὕτη ἐνῶ ἠδύνατο νὰ ἀποφευχθῇ, ἐπραγματοποιήθη μὲ σκοπὸν νὰ ἀποδειχθῇ ἡ χρεωκοπία τῶν ἀδεσμεύτων.

Διὰ τὴν ὑπόθεσιν τῆς Κούβας εἶπεν ὁ κ. Πασαλίδης «διὰ νὰ ὁμιλήσωμεν ἀνοικτὰ — ἡ δοθεῖσα λύσις ὑπῆρξεν ἀποτέλεσμα ἑνὸς συμβιβασμοῦ ποὺ ἐγίνε μὲ ἀμοιβαίας ὑποχωρήσεις εἰς τὰ πλαίσια τῆς εἰρηνικῆς συνυπάρξεως».

ΤΑ ΠΕΡΙ ΑΥΤΟΚΡΙΤΙΚΗΣ

Κατὰ τὴν ἀρχὴν τῆς ἀναγνώσεως τῆς εἰσηγήσεώς του ὁ πρόεδρος τῆς ΕΔΑ, ἀπευθυνόμενος πρὸς τοὺς συνέδρους καὶ τὸ ἀκροατήριον προέβη εἰς τὴν ἑξῆς, ἐκτὸς κειμένου δήλωσιν, εἰς τόνον ἐμφαντικὸν καὶ μάλλον ὀργίλον: «Αὐτὰ τὰ περὶ αὐτοκριτικῆς καὶ ἀδυναμιῶν, ἐγὼ δὲν τὰ ἀναγνωρίζω εἰς τὴν εἰσήγησίν μου. Μετὰ σεῖς μοῦ ρεῖτε νὰ κάμετε τὴν κριτικήν σας».

Εἰς τὸν Τίτο ἀνεφέρθη ὁ κ. Πασαλίδης μόνον ἐμμέσως καὶ δή, χωρὶς νὰ χρησιμοποιήσῃ τὸ ὄνομά του, ἐπ' εὐκαιρίᾳ ἐπικρίσεων τὰς ὁποίας διετύπωσε διὰ τὴν ἐξωτερικὴν πολιτικὴν τῆς Κυβερνήσεως.

Συγκεκριμένως εἶπεν: «Ἀρνητικὴ ἦτο ἡ στάσις τοῦ κ. Καραμανλῆ καὶ ἐχθρικὴ πρὸς τὴν ἰδέαν μιᾶς Βαλκανικῆς Συνεννοήσεως, ποὺ εἰς τὸ διάστημα αὐτὸ ὡριμάζει περισσότερο μὲ βάσιν τὴν πολιτικὴν προσέγγισιν Γιουγκοσλαβίας καὶ Σοβιετικῆς Ἑνώσεως καὶ τὴν ἀπονέκρωσιν τοῦ τριμεροῦς βαλκανικοῦ συμφώνου».

Ἀντιθέτως, ὁ κ. Πασαλίδης ὑπεγράμμισεν ἐμφαντικῶς τὴν δυνατότητα εἰρηνικῆς συνυπάρξεως καὶ εἶπεν ὅτι ὁ πόλεμος δὲν εἶναι κάτι τὸ ἀναπότρεπτον, μπορεῖ νὰ ἀποτραπῇ κι' αὐτὸ τὸ ἔδειξεν ἡ κρίσις τῆς Κούβας (Ἠκούσθη ἓν χειροκρότημα).

ΤΟ ΕΣΩΤΕΡΙΚΟΝ ΠΡΟΒΛΗΜΑ

Ὁ πρόεδρος τῆς ΕΔΑ ἀνέφερθη διὰ μακρῶν καὶ εἰς τὸ ἐσωτερικὸν πρόβλημα καὶ διὰ πρώτην φορὰν διετύπωσεν ἐπισήμως, ἀπὸ τοῦ βήματος τοῦ συνεδρίου πρότασιν συνεργασίας πρὸς τὸ Κέντρον.

«Ἐλᾶτε — εἶπε — νὰ ἀγωνισθοῦμε ἀπὸ κοινοῦ. Ἡ ξενοδουλη Δεξιὰ κυβερνᾶ τόσα χρόνια καὶ ὠθεῖ τὴν χώραν εἰς τὸν φασισμόν, διότι αἱ δυνάμεις τῆς δημοκρατίας εἶναι διεσπασμέναι. Ὁ λαὸς μᾶς ὁποτε "Ὅλοι μαζί". Διετύπωσε μάλιστα, συγκεκριμένα σημειακοὺς ἀγῶνας μόνον ἐπὶ ἑνὸς ἢ τὴν Ε.Δ.Α., εἶναι διατεθειμένη νὰ συνεργασθῇ μὲ τὰς ἄλλας δυνάμεις τῆς ἀντιπολιτεύσεως, δι, ἑνότητα καὶ δράσιν. Τὰ σημεῖα αὐτὰ εἶναι: α) Σχηματισμὸς ὑπηρεσιακῆς Κυβερ—

ΣΥΝΕΧΕΙΑ ΕΙΣ ΤΗΝ 8ΗΝ ΣΕΛΙΔΑ

ΠΑΝΕΛΛΗΝΙΟΣ ΑΠΗΧΗΣΙΣ ΕΚ ΤΗΣ ΠΡΟΒΟΛΗΣ ΤΟΥ

ΕΤΗΛΕΓΡΑΦΗΣΕ ΕΙΣ ΤΟ ΒΑΤΙΚΑΝΟΝ ΤΟ ΑΙΤΗΜΑ ΔΙΑ ΤΗΝ ΚΑΡΑΝ ΤΟΥ ΑΓΙΟΥ ΑΝΔΡΕΟΥ

ΤΕΜΑΧΙΟΝ ΑΥΤΗΣ ΑΠΕΣΤΑΛΗ ΗΔΗ ΕΙΣ ΠΑΤΡΑΣ

Ἡ διατυπωθεῖσα ὑπὸ τοῦ Ἐκκλησιαστικοῦ Συμβουλίου τοῦ Ἱεροῦ Ναοῦ Ἁγίου Ἀνδρέου πρότασις ὅπως ζητηθῇ ἀπὸ τὸ Βατικανὸν ἡ εἰς τὸν Ναὸν τοῦ Ἁγίου Πέτρου τῆς Ρώμης ἀποτεθειμένη Κάρα τοῦ Πρωτοκλήτου τῶν Ἀποστόλων, ἐφ' ὅσον ἐκεῖ παρεδόθη πρὸς ΦΥΛΑΞΙΝ, ἵνα μὴ περιέλθῃ εἰς χεῖρας τῶν Μωαμεθανῶν,, οἱ ὁποῖοι ὑπεδούλωσαν τὸ ἑλληνικὸν Χριστιανικὸν Ἔθνος, περὶ τῆς ὁποίας ἀνεγράψαμεν εἰς τὸ προηγούμενον φύλλον ἔσχε τεραστίαν ἀπήχησιν, πανελληνίως καὶ δὴ ὄχι μόνον μεταξὺ τῶν Ὀρθοδόξων Χριστιανῶν, ἀλλὰ καὶ τῶν Καθολικῶν τῆς πόλεώς μας καὶ ὁλοκλήρου τῆς χώρας, πρὸς τοὺς ὁποίους ἐτηλεγραφήθη ἡ σχετικὴ ἀρθρογραφία.

Ὡς γνωστὸν τὸ διατυπούμενον αἴτημα συνίσταται εἰς τὴν ἐπιστροφὴν εἰς τὸν Ναὸν τοῦ Ἁγίου Ἀνδρέου Πατρῶν τῆς Κάρας τοῦ Ἀποστόλου, συνδυαζομένου τοῦ ἱστορικοῦ αὐτοῦ γεγονότος μὲ τὰ ἐγκαίνια τοῦ νέου μεγαλοπρεποῦς ναοῦ.

Ἐν τῷ μεταξὺ καίτοι εἶναι ἐνωρὶς εἰσέτι νὰ ὑπάρξουν πληροφορίαι περὶ τῆς ἀπηχήσεως ἐκ τῆς διατυπώσεως τοῦ αἰτήματος, τὸ ὁποῖον πάντως ἐτηλεγραφήθη ἤδη εἰς τὸ Βατικανὸν ὅπου ἀπεστάλησαν καὶ ἀντίτυπα τοῦ «Ἐθνικοῦ Κήρυκος» Πατρῶν, ὁμοῦ μετὰ τοῦ ἐκδοθέντος ὑπὸ τοῦ Ἐκκλησιαστικοῦ Συμβουλίου τοῦ Ἁγίου Ἀνδρέου ἑορταστικοῦ φυλλαδίου, ἐν τούτοις ὑπάρχουν ἐνδείξεις, ὅτι οἱ ἀξιωματοῦχοι τοῦ Βατικανοῦ διάκεινται μᾶλλον εὐμενῶς πρὸς μίαν ἐξέτασιν τοῦ ὅλου θέματος.

Ὁπωσδήποτε χαρακτηριστικὸν εἶναι καὶ τὸ γεγονός, ὅτι πρὸ μηνῶν τινῶν, ἀξιωματοῦχος τοῦ Βατικανοῦ εἶχε, ἀποστείλει ἐντὸς ἀσημένιας θήκης εἰς τὸν πανοσ. Ἀρχιμανδρίτην κ. Σφουγγατάκην μικρὸν τεμάχιον τῆς Κάρας τοῦ Ἁγίου Ἀνδρέου, τὸ ὁποῖον μάλιστα περιελήφθη μεταξὺ τῶν λοιπῶν ἁγίων λειψάνων τοῦ Ἀποστόλου κατὰ τὴν λιτανείαν ἐπὶ τῇ ἑορτῇ τῆς προπαρελθούσης Παρασκευῆς.

ΔΕΝ ΘΑ ΚΑΤΑΡΓΗΘΗ ΤΟ ΤΕΧΝΙΚΟΝ ΓΡΑΦΕΙΟΝ ΕΙΣ ΤΟ ΑΙΓΙΟΝ

Πληροφορούμεθα, ὅτι κατόπιν ἐνεργειῶν τοῦ βουλευτοῦ Ἀχαΐας κ. Γεωργ. Σακελλαροπούλου, τὸ Ὑπουργεῖον Δημοσίων Ἔργων ἀπεφάσισεν ὅπως ἀνακαλέσῃ προγενεστέραν ἀπόφασίν του περὶ καταργήσεως τοῦ Γραφείου Νομομηχανικοῦ ἐν Αἰγίῳ.

Τὸ μνημόσυνον τοῦ Ν. Πλαστήρα

ΑΘΗΝΑΙ. Τὴν 10.30 π. μ. χθὲς εἰς τὸν Μητροπολιτικὸν ναόν, ἐτελέσθη ὑπὸ τῆς Ἑνώσεως Κέντρου, μνημόσυνον τοῦ Νικολάου Πλαστήρα. Ὁμιλητὴς ἦτο ὁ βουλευτὴς κ. Γ. Ἀθανασιάδης—Νόβας.

Σφοδρὰ κακοκαιρία πλήττει ἀπό τινος καὶ τὰς Ἡνωμένας Πολιτείας. Εἰς τὰ διαλείμματα ὅμως τῶν χιονοπτώσεων καὶ τῶν θυελλῶν, οἱ Ἀμερικανοὶ εὑρίσκουν τὸν τρόπον νὰ διασκεδάσουν μὲ παγοδρομίες, ὅπως π. χ. εἰς μίαν ἀγροτικὴν ἔκτασιν τῆς Μασσαχουσέτης.

Η ΚΑΛΛΙΤΕΧΝΙΚΗ ΚΑΙ ΠΝΕΥΜΑΤΙΚΗ ΚΙΝΗΣΙΣ

Τοῦ κ. Π. ΠΑΠΑΕΥΘΥΜΙΟΥ

Χθὲς τὴν ἑσπέραν μὲ τὰς παραστάσεις τῆς κωμῳδίας τοῦ Γρηγ. Ξενοπούλου «Πειρασμὸς» ἔληξαν αἱ ἐνταῦθα παραστάσεις τοῦ περιοδεύοντος κλιμακίου τοῦ Ἐθνικοῦ Θεάτρου μας.

Τὸ ἴδιον συγκρότημα ἀπὸ σήμερον θὰ παρουσιάσῃ τὸ αὐτὸ πρόγραμμα εἰς τὸ «Δημοτικὸν Θέατρον» Λαμίας.

Η ΟΜΙΛΙΑ κ. ΠΑΠΑΝΟΥΤΣΟΥ

Χθὲς τὴν πρωΐαν εἰς τὴν αἴθουσαν τῆς «Διακιδείου» παρουσία πλήθους κόσμου ὡμίλησε μὲ θέμα «σύγχρονες ἀντιλήψεις γιὰ τὴν ἀνθρώπινη προσωπικότητα» ὁ κ. Εὐαγγ. Παπανούτσος.

Τὴν διάλεξιν ὠργάνωσεν ἐνταῦθα Σύλλογος Καλαβρυτινῶν.

Η ΑΜΕΡΙΚΑΝΙΚΗ ΥΠΗΡΕΣΙΑ

Τὴν ἑσπέραν τῆς Παρασκευῆς εἰς τὴν αἴθουσαν τῆς «Διακιδείου» ἐπραγματοποιήθη, παρουσίᾳ ἀρκετοῦ κόσμου, διάλεξις τοῦ ἐνταῦθα Γραφείου τῆς Ἀμερικανικῆς Ὑπηρεσίας Πληροφοριῶν, καθ' ἣν ὡμίλησεν ὁ πολιτικὸς μηχανικὸς καὶ καθηγητὴς τοῦ Τεχνολογικοῦ Ἱνστιτούτου Δελαΐδη κ. Τζώρτζ Παπατζώρτζ, μὲ θέμα: «Σύγχρονος πολεοδομικὴ» μὲ προβολὴν φωτει

ΣΥΝΕΧΕΙΑ ΕΙΣ ΤΗΝ 8ην ΣΕΛΙΔΑ

ΠΕΡΙ ΤΑ ΓΕΓΟΝΟΤΑ

ΠΑΛΙΝΩΔΙΑΙ

Ἀσχέτως τοῦ ἂν ἐπεβάλλετο ἡ τιμωρία τῶν ὑπευθύνων τῆς «Ἀθηναϊκῆς» δι' ὅσα ἐδημοσίευσε περὶ τῆς μητρὸς τῆς Βασιλίσσης καὶ τῶν σχέσεων αὐτῆς καὶ τῶν τέκνων της, ἐκεῖνο τὸ ὁποῖον ἰδιαιτέραν προεκάλεσεν ἐντύπωσιν μεταξὺ τῶν ὀπαδῶν τῆς ἀντιπολιτεύσεως, εἶναι τὸ γεγονός, ὅτι οἱ ἡγέται τῆς Ἑνώσεως Κέντρου κ.κ. Παπανδρέου, Βενιζέλος καὶ Στεφανόπουλος, οὐδὲν ἔπραξαν διὰ νὰ βοηθήσουν τὴν ἐφημερίδα εἰς τὴν περιπέτειάν της αὐτὴν καὶ κυριολεκτικῶς τὴν ἐγκατέλειψαν. Ἀλλά, προφανῶς, εἷς ἐξ αὐτῶν, τουλάχιστον φαίνεται ὅτι ἐσκέφθη, ὅτι εἶναι ἄλλο πρᾶγμα νὰ προσέρχεται εἷς μάρτυς ὑπερασπίσεως δημοσιογράφων κατηγορουμένων ἐπὶ προσβολῇ τῆς Βασιλίσσης καὶ ἄλλο κοινῶν θνητῶν, ὡς συνέβη πρὸ ὀλίγων ἡμερῶν ἐνώπιον δικαστηρίου τῆς πόλεώς μας. Κατὰ τὰ λοιπὰ οἱ ἡγέται αὐτοὶ θεωροῦνται δημοκρατικοί, αἱ δὲ σχέσεις των μὲ τὸ Στέμμα, ἀκεκομμέναι.

ΔΕΝ ΕΠΗΡΕΑΖΟΜΕΘΑ

Ὁ τοποτηρητὴς τοῦ μητροπολιτικοῦ θρόνου Μεσσηνίας, μητροπολίτης Γόρτυνος, καὶ Μεγαλοπόλεως, ἤσκησε, κατὰ τὰς μεταδοθείσας ἐκ Καλαμάτας πληροφορίας ποινικὴν δίωξιν, ἐναντίον καὶ τῶν τεσσάρων ἐκεῖ ἐκδιδομένων ἡμερησίων καὶ ἑβδομαδιαίων ἐφημερίδων μὲ τὴν κατηγορίαν τοῦ προσυλιτισμοῦ, διότι δημοσιεύουν τὰ γνωστὰ κατὰ Κυριακὴν κηρύγματα τοῦ εὐαγγελικοῦ ἱεροκήρυκος κ. Σ. Ζωδιάτη. Καὶ ἡ μὲν δίωξις δὲν εἶναι βεβαίως γνωστὸν ποὺ θὰ καταλήξῃ. Ἐκεῖνο ὅμως τὸ ὁποῖον καὶ ἡ Ἐκκλησία, ἀλλὰ πρὸ παντὸς τὸ Κράτος θὰ πρέπει νὰ προσέξῃ εἶναι τοῦτο: Ὅτι διὰ τῆς ἀδρᾶς ἀμοιβῆς τὴν ὁποίαν ὁ κ. Ζωδιάτης καταβάλλει εἰς τὰς ἐφημερίδας αὐτάς, ἀνερχομένης εἰς 2000 —2500 δραχμὰς μηνιαίως, συντηροῦνται ποικίλα ὅσα σαπρόφυλλα, τὰ ὁποῖα καὶ δι' ἀλλοδόξων καὶ δι' ἄλλων ποικίλων δημοσιευμάτων δηλητηριάζουν τὴν Κοινὴν Γνώμην. Ὁ «Ἐθνικὸς Κήρυξ» δικαιοῦται νὰ ὑπερηφανευθῇ, ὅτι οὐχὶ ἅπαξ, ἀλλὰ τρεῖς φορὰς ἐκλήθη καὶ παρεκλήθη νὰ δημοσιεύσῃ τὰ εὐαγγελικὰ αὐτὰ κηρύγματα καὶ τρεῖς φορὰς ἀπέρριψε τὰς προτάσεις ἀδιαφορήσας διὰ τὴν ἀπώλειαν ἑνὸς ἐσόδου 3000 δραχμῶν μηνιαίως. Ση μ