ΔΩΔΕΚΑΣΕΛΙΔΟΣ

ΕΘΝΙΚΟΣ ΚΗΡΥΞ

ΠΟΛΙΤΙΚΗ ΚΑΙ ΕΙΔΗΣΕΟΓΡΑΦΙΚΗ ΕΦΗΜΕΡΙΣ ΠΑΤΡΩΝ

Ἱδρυτής: ΑΝΔΡΕΑΣ ΒΡΗΣ
ΓΡΑΦΕΙΑ — ΤΥΠΟΓΡΑΦΕΙΑ
ΟΔΟΣ ΓΕΡΟΚΩΣΤΟΠΟΥΛΟΥ 30
ΑΡΙΘΜΟΣ ΤΗΛΕΦΩΝΟΥ 23—84
ΤΙΜΗ ΦΥΛΛΟΥ ΔΡΑΧΜΑΙ 1.50

ΔΕΥΤΕΡΑ
31 ΔΕΚΕΜΒΡΙΟΥ 1962
Ἀνατολή 7.44'. Δύσις 5.13
ΜΕΛΑΝΗΣ ΟΣΙΟΜΑΡΤΥΡΟΣ
Ἔτος 29ον. Ἀριθμὸς φύλλου 1877

ΤΑΧΕΙΑΙ ΕΞΕΛΙΞΕΙΣ ΕΙΣ ΤΟ ΚΟΓΚΟ

Ο ΟΗΕ ΔΙΕΛΥΣΕ ΤΟ ΚΡΑΤΟΣ ΤΗΣ ΚΑΤΑΓΚΑ

ΠΕΡΙ ΤΑ ΓΕΓΟΝΟΤΑ

ΟΙ ΒΟΥΛΕΥΤΑΙ

Ὑπερτριακόσιοι πλημμυροπαθεῖς ὁδεύσαντες ὁμαδικῶς πρὸς τὸ Δημαρχεῖον ἐζήτησαν ἀπὸ τὸν κ. Δήμαρχον ὅπως εἰσηγηθῇ τὴν κατακράτησιν τοῦ ἑνὸς τετάρτου τοῦ μισθοῦ τῶν βουλευτῶν ἐπὶ μίαν διετίαν διὰ νὰ καταστῇ οὕτω δυνατὴ ἡ κάλυψις τῶν τεραστίων ζημιῶν τὰς ὁποίας ὑπέστησαν. Τὸ αἴτημα βεβαίως δὲν εἶναι λογικόν, ἀλλὰ ὁπωσδήποτε εἶναι χαρακτηριστικὸν τῆς ἐπικρατούσης ἐσφαλμένης νοοτροπίας, ὅτι ὁ μισθὸς ἑνὸς βουλευτοῦ ἰσοδυναμεῖ πρὸς ἀργομισθίαν. Ἐπ' εὐκαιρίᾳ λοιπὸν ἂς λεχθῇ ἅπαξ ἔτι καὶ τοῦτο. Ὅτι ἂν χρειάζεται νὰ γίνῃ κάτι εἰς τὸν τομέα αὐτὸν τοῦτο δὲν εἶναι ἡ περικοπὴ τοῦ μισθοῦ τῶν βουλευτῶν, ἀλλὰ ἡ μείωσις τοῦ ἀριθμοῦ των ἀπὸ 300 εἰς 200 ἢ καὶ ὀλιγωτέρους, ὡς ἄλλωστε, ἔχει προτείνει καὶ ὁ κ. Καραμανλῆς εἰς τὸ παρελθόν.

Η ΔΥΣΦΗΜΗΣΙΣ

Ἠκούσαμεν μὲ ἱκανοποίησιν τὴν διαβεβαίωσιν τοῦ ὑφυπουργοῦ Προεδρίας τῆς Κυβερνήσεως κ. Ἀχιλ. Γεροκωστοπούλου, συμφώνως πρὸς τὴν ὁποίαν ἀπὸ διμήνου ἤδη ἠρχισεν ἡ σύνταξις ὁριστικῆς μελέτης διευθετήσεως τῆς κοίτης τῶν περιβαλλόντων τὴν πόλιν χειμάρρων. Καὶ ὑπῆρξε τοῦτο εὐχάριστον ἂν λεχθῇ ὑπ' ὄψιν, ὅτι ἐνδεχομένως ἡ μεγαλυτέρα ζημία τὴν ὁποίαν ὑφίσταται ἡ πόλις, δὲν εἶναι τόσον τὸ ὅτι ἐπλημμύρισαν ὡρισμέναι οἰκίαι, ὅσον κυρίως τὸ γεγονὸς ὅτι θὰ δυσχερανθῇ ἡ τυχατάστασις νέων διομηχανιῶν, ὅταν θὰ εἶναι γνωστὸν, ὅτι αὗται θὰ εἶναι ἐκτεθειμέναι εἰς κινδύνους πλημμυρῶν καὶ καταστροφῶν. Ἂς ἀνακοινωθῇ λοιπὸν εἰ δυνατὸν ἀμέσως καὶ φυσικὰ ἐπισήμως καὶ ὑπευθύνως, ὄχι μόνον ὅτι θὰ ἐκτελεσθοῦν ὁριστικὰ ἔργα ἐπὶ τῶν χειμάρρων, ἀλλὰ καὶ πότε ταῦτα θὰ ἔχουν ἀποπερατωθῇ. Διότι, ἂς μὴ λησμονῆται, οἱαδήποτε βιομηχανικὴ ἐξέλιξις θὰ σημειωθῇ ἐντὸς τῆς προσεχοῦς δεκαετίας. Μετὰ θὰ εἶναι πολὺ ἀργά. Καὶ θὰ εἶναι κρίμα ἂν ἐν τῷ μεταξὺ αἱ Πάτραι ἔχουν δυσφημισθῇ ὅπως ἤρχισεν ἤδη νὰ γίνεται.

Η ΕΞΗΓΗΣΙΣ

Ἐκ πρώτης ὄψεως, τὸ γεγονὸς ὅτι ἡ τοπικὴ ἐπιτροπὴ τουρισμοῦ δὲν ἔχει συνέλθη εἰς συνεδρίασιν ἀπὸ τριμήνου καὶ πλέον θὰ ἔπρεπε νὰ προκαλῇ ἐντύπωσιν καὶ νὰ δημιουργῇ ἀπορίας, ὅταν μάλιστα εἶναι γνωστόν, ὅτι κατὰ τὴν ἰδίαν αὐτὴν περίοδον, ζωηροτάτην δραστηριότητα ἀναπτύσσουν ἄλλαι παρόμοιαι ἐπιτροπαί, ὅπως π. χ. ἡ τῶν Ἰωαννίνων, ἤτις ἔχει πιστεύσει, ὅτι ἀκόμη καὶ ὁ θόρυβος, τοὐλάχιστον δὲν βλάπτει. Ἐν τούτοις ὅμως τὸ φαινόμενον ἔχει καὶ τὴν ἐξήγησίν του. Καὶ συνίσταται αὕτη μᾶλλον εἰς τὸ ὅτι ἡ Ἐπιτροπὴ στερεῖται τόρων, οἵτινες θὰ τῆς ἐπέτρεπον τὴν ἀνάληψιν οἱασδήποτε πρωτοβουλίας, ἀλλὰ καὶ ἔχει ἀσφαλῶς ἀπογοητευθῇ ἀπὸ τὴν ψυχρότητα καὶ τὴν ἀδιαφορίαν, τὴν ὁποίαν ὁ ΕΟΤ ἀνέκαθεν ἐπιδεικνύει ἔναντι τῶν τουριστικῶν προβλημάτων τῶν Πατρῶν.

ΝΕΟΝ ΘΕΜΑ

Ἕνα νέον οὕτως εἰπεῖν αἴτημα προβάλλεται ἐντόνως ἀπὸ τινος ἀπὸ τοὺς πολιτικούς, δημοτικοὺς καὶ λοιποὺς παράγοντας τῆς Θεσσαλονίκης: Τὸ αἴτημα τῆς ἀπ' εὐθείας συνδέσεως διὰ νέας ὁδικῆς ἀρτηρίας τῆς Ἠπείρου μετὰ τῆς Μακεδονίας. Πρόκειται περὶ λογικῆς ἀξιώσεως, ἐφ' ὅσον μάλιστα ἐκ τῆς ἱκανοποιήσεὼς της πρόκειται νὰ ἐξυπηρετηθοῦν τουριστικῶς καὶ ἐμπορικῶς δύο εὐρύτατα γεωγραφικὰ διαμερίσματα τῆς χώρας. Ἀλλὰ ταυτοχρόνως εἶναι καὶ θέμα ἐνδιαφέρον ἀμεσώτατα καὶ τὴν Νότιον Ἑλλάδα καὶ δὴ τὴν Πελοπόννησον καὶ ἰδιαιτέρως τὰς Πάτρας, ὑπὸ τὴν ἔνοιαν τοὐλάχιστον, ὅτι οἱ φίλοι Ἠπειρῶται θὰ παύσουν ἀντιδρῶντες εἰς τὴν ἐλευθέραν προσέγγισιν τῶν φέρρυ—μπωτ Ἰταλίας— Ἑλλάδος καὶ εἰς Πάτρας, πολλῷ μᾶλλον ὅταν εἶναι φανερὸν, ὅτι ἡ ὁδικὴ σύνδεσις Ἠπείρου—Μακεδονίας μέλλει νὰ στρέψῃ εἰς μέγα ποσοστὸν τὸ τουριστικὸν ρεῦμα πρὸς ἀνατολὰς καὶ δὴ πρὸς τὴν Τουρκίαν. Ἂς παρακολουθήσουν λοιπὸν τὸ θέμα οἱ ἐκπρόσωποι τῶν Πατρῶν. Καὶ ἂν περὶ τῆς νέας αὐτῆς ὁδικῆς ἀρτηρίας ληφθῇ ἀπόφασις ἂς διακανονισθῇ ταυτοχρόνως νομοθετικῶς τὸ ΕΚΚΡΕΜΕΣ θέμα τῆς προσεγγίσεως τῶν φέρρυ μπωτ εἰς Πάτρας, διότι ἡ σημερινὴ ἀβεβαιότης ἔχει ὡς ἐλάχιστον ἐπακόλουθον, ὅτι οὐδὲνμόνιμον τουριστικὸν ἔργον ἐκτελεῖται εἰς τὸν λιμενικὸν χῶρον.

Ὁ τσόμπε καταναίει τὰ πάντα

ΠΑΡΙΣΙ. Ἐπείγοντα τηλεγραφήματα ἐξ Ἐλίζαμπετβίλ ἀνέφερον ὅτι αἱ ἐκεῖ δυνάμεις τοῦ ΟΗΕ ἐπεβλήθησαν πλήρως, διέλυσαν τὴν χωροφυλακὴν τῆς Κατάγκα καὶ ἀπέβησαν κύριαι τῆς καταστάσεως. Τὸ θλιβερὸν μόνον εἶναι ὅτι ὁ πρωθυπουργὸς τῆς Κατάγκα κ. Τσόμπε ἐπέδωσε τελεσίγραφον, δηλῶν ὅτι ἂν ἐντὸς 24 ὡρῶν δὲν καταπαύσῃ τὸ πῦρ τότε θὰ θέσῃ εἰς ἐφαρμογὴν τὴν τακτικὴν τῆς καμένης γῆς. Ἐν τούτοις οἱ χωροφύλακες ὑποχωροῦντες πρὸς τὴν ζούγκλαν καίουν τὰ πάντα καίτοι ὁ στρατὸς τοῦ ΟΗΕ δὲν ἐτέθη εἰς καταδίωξίν των. Ὁ κ. Τσόμπε, ὅστις διέφυγεν ἐξ Ἐλίζαμπετβίλ φαίνεται, ὅτι κατευθύνεται πρὸς τὴν μεθόριον τῆς Ροδεσίας, κατ' ἄλλας δὲ πληροφορίας ἤδη εὗρεν ἄσυλον εἰς Σαλίσμπορυ. Αἱ δυνάμεις τῆς Κατάγκας ἐξ ἄλλου ἀνατινάσσουν ὅλας τὰς γεφύρας πρὸς τὴν μεθόριον.

Ὁ στρατὸς τοῦ ΟΗΕ κατέχει πάντως τὴν πρωτεύουσαν Ἐλίζαμπετβίλ καὶ ἔχει ἐγκαταστήσει πολυβόλα εἰς τὰ στρατηγικὰ σημεῖα αὐτῆς μὲ ἀποτέλεσμα νὰ παρουσιάζεται εἰκὼν πολιορκημένης πόλεως. Νεώτεραι πληροφορίαι ἀναφέρουν ὅτι ὁ Τσόμπε, ὑποχωρήσας μὲ ὅλους τοὺς ὑπουργούς του προτίθεται νὰ καταστήσῃ τὴν πολίχνην Κίρουσί νέαν πρωτεύουσάν του.

ΤΟ ΣΠΟΥΔΑΙΟΤΕΡΟΝ ΓΕΓΟΝΟΣ ΤΟΥ 1962

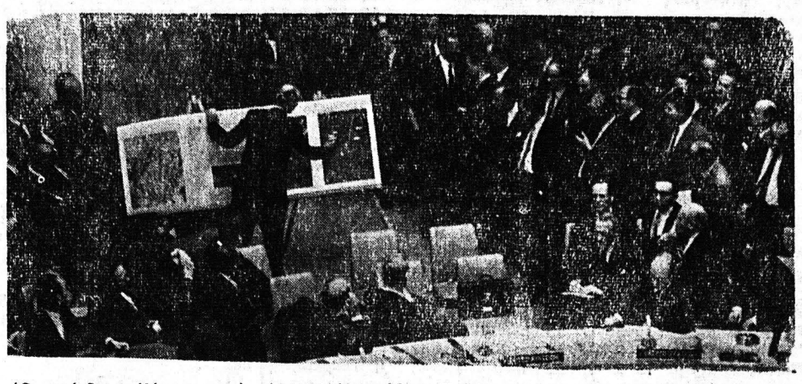

Ὁ πρόεδρος Κέννεντυ ἐξαγγέλλει τὴν 22 Ὀκτωβρίου 1962 τὴν ἀπόφασιν περὶ ἀποκλεισμοῦ τῆς Κούβας λόγῳ τῆς ἐκεῖ ἐγκαταστάσεως σοβιετικῶν πυραυλικῶν βάσεων. Ὁ κίνδυνος ἦτο μέγας. Ἀλλὰ ἐπηκολούθησεν ἡ ἀποκάλυψις εἰς τὸ Συμβούλιον Ἀσφαλείας. Ὁ κ. Στήβενσον ἐπιδεικνύει φωτογραφίας τῶν βάσεων καὶ ὁ Ρῶσσος ἀντιπρόσωπος Ζορὶν καλεῖται νὰ ἀπαντήσῃ ἐὰν πρόκειται περὶ γεγονότος «Ναὶ» ἢ «Ὄχι». Ὁ Ζορὶν ἀρνεῖται, ἀλλὰ τὴν ἑπομένην τὸν διέψευσεν ὁ Κρουϊστσεφ. Ἤδη ἀπηλλάγη τῶν καθηκόντων του.

Μετ' ὀλίγας ἡμέρας ἡ κρίσις παρῆλθε καὶ οἱ σοβιετικοὶ πύραυλοι ἐπιστρέφονται εἰς τὴν Ρωσσίαν. Ἀργότερον ἡ διεθνὴς ἔντασις ἐμειώθη σημαντικῶς.

ΑΠΟ ΤΟ ΔΗΜΟΤΙΚΟΝ ΣΥΜΒΟΥΛΙΟΝ: Κρίσεις καὶ ἐντυπώσεις

ΑΝΑΚΑΤΑΤΑΞΕΙΣ ΕΙΣ ΤΟ ΔΗΜΟΤ. ΣΥΜΒΟΥΛΙΟΝ ΕΝ ΟΨΕΙ ΤΗΣ ΝΕΑΣ ΠΡΟΕΔΡΙΚΗΣ ΕΚΛΟΓΗΣ

ΜΕΙΩΜΕΝΟΝ ΤΟ ΕΝΔΙΑΦΕΡΟΝ ΔΙΑ ΤΟ ΑΞΙΩΜΑ

Σοβαραὶ ἀνακατατάξεις σημειοῦνται εἰς τοὺς κόλπους τοῦ Δημοτικοῦ Συμβουλίου, μέλλουσαι νὰ ἐκδηλωθοῦν σαφέστερον τὴν πρώτην Κυριακήν, ἐλευσομένου μηνὸς Ἰανουαρίου, ὅτε καὶ θὰ διενεργηθῇ, συμφώνως τῷ νόμῳ, ἐκλογὴ διὰ τὴν ἀνάδειξιν τοῦ νέου προεδρείου τοῦ Σώματος.

Αὐτὸ εἶναι τὸ συμπέρασμα ἀφ' ἑνὸς μὲν τῶν παρασκηνιακῶν ἐπαφῶν διὰ τὴν ἐκλογὴν τοῦ νέου προέδρου, ἀφ' ἑτέρου δὲ τῆς τελευταίας ἐκτάκτου συνεδριάσεως τοῦ Δημοτικοῦ Συμβουλίου, ἐξ ἀφορμῆς τῶν μεγάλων πλημμυρῶν τῶν τελευταίων ἡμερῶν.

Οὕτω, ἐν ἀντιθέσει πρὸς ὅ,τι συνέβαινε εἰς τὸ παρελθόν, αὐτὴν τὴν φορὰν εἶναι λίαν περιωρισμένον τὸ ἐνδιαφέρον διὰ τὴν κατάληψιν τῆς θέσεως τοῦ Προέδρου. Ἐκτὸς τοῦ κ. Τ. Λέμη, ὁ ὁποῖος, προτίθεται μᾶλλον νὰ μὴ ἐκθέσῃ ὑποψηφιότητα, ἀρνούμενος νὰ διευθύνῃ ἕνα πολιτικολογοῦν καὶ δημοκοποῦν ἐν πολλοῖς, συμβούλιον, αὐτὴν τὴν στιγμὴν τὴν θέσιν τοῦ προέδρου διεκδικεῖ μόνον ὁ κ. Π. Μαρινάκης, ἀλλὰ καὶ αὐτὸς χωρὶς νὰ δέχεται τὴν πρόσδεσίν του εἰς οἱανδήποτε παράταξιν, εἴτε τοῦ κ. Δημάρχου, εἴτε τῆς ἀντιπολιτεύσεως, αἱ ὁποῖαι τελοῦν γενικώτερον ἐν συγχύσει περὶ τοῦ πρακτέου. Πιθανὴ πάντοτε εἶναι καὶ ἡ ἐκλογὴ τοῦ κ. Τ. Κοτρωνοπούλου, ἀλλὰ καὶ εἰς τὴν περίπτωσιν αὐτήν, ὡς πληροφορούμεθα, ὁ κ. Κοτρωνόπουλος δὲν ἐκδηλώνει οἱονδήποτε ἐνδιαφέρον. Βέβαιον εἶναι μόνον, ὅτι ὁ κ. Τ. Κοτρωνόπουλος θὰ ἀποδεχθῇ τὸ ἀξίωμα αὐτὸ εἰς ἣν περίπτωσιν οἱ λοιποὶ κ.κ. σύμβουλοι νομίσουν, ὅτι εἶναι ἀναγκαία ἡ παρ' αὐτοῦ διεύθυνσις τῶν ἐργασιῶν τοῦ Σώματος, καὶ δὴ εἰς μίαν περίοδον, ἡ ὁποία θὰ εἶναι μᾶλλον κρίσιμος, ἐν ὄψει τῶν ἐντὸς τοῦ 1963 διενεργηθησομένων νέων δημοτικῶν ἐκλογῶν.

Σπουδαιοτέραν σημασίαν πάντως προσλαμβάνει ἡ ἐκδηλουμένη τάσις πρὸς διαφοροποίησιν ἢ καὶ διαχωρισμὸς εὐθυνῶν ἔναντι τῆς ἐν γένει πολιτικῆς τοῦ κ. Δημάρχου ἀκόμη καί τινων ἐκ τῶν θεωρουμένων ὡς φίλα ἢ ἀνεκτικῶς πρὸς αὐτὸν προσκειμένων συμβούλων ὡς αὕτη ἐξεδηλώθη κατὰ τὴν προαναφερθεῖσαν ἔκτακτον συνεδρίασιν.

Πράγματι πρῶτος ὁ κ. Κοτρωνόπουλος ὁ ὁποῖος κατ' ἐπανάληψιν ὑπεστήριξε τὸν κ. Δήμαρχον εἰς τὸ παρελθόν, κατὰ τὴν ἐν λόγῳ συνεδρίασιν ἐδήλωσεν ἀπεριφράστως, πρὸς μεγίστην καὶ καταφανῆ δυσφορίαν τοῦ κ. Βέτσου, ὅτι ὁ κ. Δήμαρχος ἔχει τεραστίας εὐθύνας καὶ ὅτι ἀποστολή του δὲν εἶναι ἡ ἐκτέλεσις μικρᾶς σημασίας ἔργων, ἀλλὰ ἔργων πνοῆς, ὅπερ εἰς οὐδεμίαν περίπτωσιν ἐγένετο κατὰ τὴν διαρρεύσασαν μέχρι τοῦδε τριετίαν.

Χαρακτηριστικαὶ τῶν νέων προσανατολισμῶν ὑπῆρξαν ἐπίσης καὶ αἱ κατὰ τοῦ κ. Δημάρχου ἐπικρίσεις ἐκ μέρους τῶν κ. κ. Ἀντ. Φίλια, Θ. Καλαπάνου, Λ. Ἀντύπα καὶ Κ. Γκολφινοπούλου. Ὁ τελευταῖος μάλιστα ὑπενθύμισεν, ὅτι κάκιστος ὑπῆρξεν ἐκ μέρους ὅλων, δημάρχου καὶ συμβούλων ὁ χειρισμὸς τοῦ θέματος τοῦ οἰκοπέδου τῆς πλατείας Βασιλέως Κωνσταντίνου ὅπερ ἐπωλήθη εἰς εὐτελῆ τιμήν, ἵνα ἀνεγερθῇ ξενοδοχεῖον, ὅπερ ὅμως δὲν ἀνεγείρεται. «Εἶναι δυστύχημα, ἐτόνισεν, ὅτι ὅλα τὰ σοβαρὰ ζητήματα τοῦ Δήμου εἰσάγονται εἰς τὸ Σῶμα, ὡς δῆθεν ἐπείγοντα καὶ μελετῶνται «εἰς τὸ πόδι» μὲ ὅλας τὰς ἐπιζημίους συνεπείας διὰ τὸν Δῆμον καὶ τὴν πόλιν.

Η ΠΟΛΙΤΙΚΗ ΚΑΤΑΣΤΑΣΙΣ: Ἐξελίξεις καὶ Προοπτικαί

ΘΑ ΥΠΑΡΞΟΥΝ ΕΞΕΛΙΞΕΙΣ ΕΝΤΟΣ ΤΟΥ 1963, ΟΧΙ ΟΜΩΣ ΚΑΙ ΕΚΛΟΓΑΙ

ΕΝΔΙΑΦΕΡΟΥΣΑ ΣΥΝΕΝΤΕΥΞΙΣ ΤΟΥ κ. ΣΠ. ΜΑΡΚΕΖΙΝΗ

ΑΘΗΝαι. Εἰς τὴν Ἐφημερίδα «Μεσόγειος» τοῦ Ἡρακλείου ἐδημοσιεύθη χθὲς συνέντευξις μετὰ τοῦ ἀρχηγοῦ τῶν Προοδευτικῶν κ. Σπ. Μαρκεζίνη ἐπὶ τῆς πολιτικῆς καταστάσεως καί, ἰδίως, ἐπὶτῶν λεγομένων ὅτι ὁ Βασιλεὺς ἠμπορεῖ ν' ἀναλάβῃ πρωτοβουλίαν σχετικήν. Ἐπὶ τοῦ τελευταίου τούτου, ὁ κ. Μαρκεζίνης ἀπήντησεν ὡς ἑξῆς:

«Ἀπὸ τυπικῆς ἀπόψεως τὸ πολίτευμά μας δὲν ἀφήνει οὔτε ἀμφιβολίαν οὔτε κενά. Δύναται κάλλιστα ὁ Βασιλεὺς διαφωνῶν μὲ τὴν Κυβέρνησίν του, νὰ ζητήσῃ τὴν παραίτησίν της, νὰ τὴν ἀπολύσῃ. Ἀπὸ οὐσιαστικῆς ὅμως, ἀπόψεως, τὰ πράγματα δὲν εἶναι τόσον ἁπλᾶ. Διότι, ἀνεξαρτήτως τῆς οἱασδήποτε ὑποκειμενικῆς ἐκτιμήσεως τῆς σοβαρότητος τῆς καταστάσεως, ἀνάληψις Βασιλικῆς πρωτοβουλίας εἰς ἀντίθεσιν μὲ τὴν Κυβέρνησιν περικλείει τόσους κινδύνους, ὥστε μόνον ὡς ἔσχατον μέσον ἠμπορεῖ νὰ ἀντιμετωπίζεται. Σήμερον δὲ ἡ κατάστασις περιπλέκεται τελικῶς δὲν ἀποκλείεται ἡ Βασιλικὴ πρωτοβουλία νὰ ἀπολήξῃ εὐθέως εἰς ἐκλογάς. Αὗται θὰ πρέπει νὰ ἐνεργηθοῦν μὲ τὸ ἰσχὺον πλειοψηφικὸν σύστημα, τὸ ὁποῖον ἐν τούτοις εἶναι προφανὲς ὅτι δὲν ἐπιθυμεῖ, ἐν τῷ συνόλῳ της, ἡ Ἀντιπολίτευσις.

Ὁ κ. Σ. ΜΑΡΚΕΖΙΝΗΣ

ΟΥΔΕΙΣ ΘΕΛΕΙ ΕΚΛΟΓΑΣ

ΕΡΩΤΗΣΙΣ: Ἐφ' ὅσον τὸ μεγαλείτερον μέρος τῆς Ἀντιπολιτεύσεως ζητεῖ ἐκλογάς, κατὰ τί ἐνοχλεῖ ὅτι ἐνδεχομένως Βασιλικὴ πρωτοβουλία θὰ ὁδηγήσῃ εἰς ἐκλογάς;

ΑΠΑΝΤΗΣΙΣ: Δὲν εἶναι τὰ πράγματα τόσον ἁπλᾶ, ὅσον ἐκ πρώτης ὄψεως φαίνονται. Ἐν πρώτοις, πιστεύω, ὅτι οὐδεὶς τὴν ὥραν αὐτὴν θέλει ἐκλογάς. Ἡ Κυβέρνησις ἀπὸ τῆς πλευρᾶς της τὸ διακηρύσσει — καί, ἄλλωστε, ἂν ἤθελε καὶ τὴν συνέφερεν, εἶναι οὐσιαστικῶς εἰς χεῖρας της ἡ διάλυσις τῆς Βουλῆς. Οἱ τοῦ Κέντρου πάλιν καὶ οἱ τῆς Ἀριστερᾶς θὰ ἠδύναντο, κάλλιστα, νὰ ἐκβιάσουν τὴν διενέργειαν ἐκλογῶν, διὰ τῆς ὁμαδικῆς παραιτήσεως.

Πρὸς τὸ παρόν, ὅμως, τὸ αἴτημά των εἶναι ἄλλο. Ἂν ἐπρόκειτο, ἁπλῶς, περὶ ἀμέσου διενεργείας ἐκλογῶν ὑπὸ Κυβερνήσεως ἐγγυωμένης τὴν γνησιότητά των, τὸ πρᾶγμα θὰ ἦτο, ὁπωσδήποτε, ἁπλοῦν. Ὅταν, ὅμως, τὸ αἴτημα περιλαμβάνῃ ἐγγυήσεις καὶ ὡς πρὸς τὸν κρατικὸν μηχανισμὸν καὶ ὡς πρὸς τὴν μεταβολὴν τοῦ ἐκλογικοῦ νόμου, τὰ πράγματα περιπλέκονται. Διότι ἢ ἔχεις τὴν δύναμιν νὰ ἐπιβάλῃς ὅ,τι ζητεῖς, ἢ εἶσαι ὑποχρεωμένος νὰ ἐπιδιώξῃς συνομιλίας μὲ τὴν Κυβέρνησιν, τὴν ὁποίαν καταγγέλλεις ὡς παράνομον.

Οἱ ψίθυροι, εἰκασίαι καὶ πληροφορίαι τοῦ τελευταίου καιροῦ ἀμιλοῦν περὶ βαθμιαίας πραγματοποιήσεως τοιαύτης ρεαλιστικῆς μεταβολῆς εἰς μίαν μερίδα τῆς Ἀντιπολιτεύσεως. Θὰ ἦτο τοῦτο εὐχῆς ἔργον, ἔστω καὶ ἂν ἔχουν ἀπολεσθῇ 14 μῆνες μέχρι τοῦδε. Θὰ ἐδικαιοῦντο, ὅμως, τότε, νὰ διερωτηθοῦν οἱ Προοδευτικοί, ἀλλὰ καὶ πᾶς τρίτος ἀντικειμενικῶς σκεπτόμενος. Πρὸς τί, λοιπόν, ἡ μέχρι τοῦδε ἀναταραχή;

ΚΡΙΣΙΜΟΝ ΤΟ 1963

ΕΡΩΤΗΜΑ: Εἰς τὸν λόγον σας τῶν Πατρῶν ὡμιλήσατε περὶ τοῦ προσεχοῦς ἔτους 1963, ὡς ἔτους ἀποφασιστι—

— — — — ΣΥΝΕΧΕΙΑ ΕΙΣ ΤΗΝ 12ην ΣΕΛΙΔΑ

Ὑπὸ τοῦ Κέντρου Προνοίας καὶ τῆς Ἱερᾶς Μητροπόλεως

ΑΡΧΙΖΕΙ ΣΗΜΕΡΟΝ ΔΙΑΝΟΜΗ ΕΠΙΔΟΜΑΤΟΣ ΚΑΙ ΡΟΥΧΙΣΜΟΥ ΕΙΣ ΤΟΥΣ ΠΛΗΜΜΥΡΟΠΑΘΕΙΣ

Πλήρης κατάλογος τῶν δικαιούχων

Ἐκ τοῦ Κέντρου Προνοίας ἀνακοινοῦται ὅτι ἐκτὸς τῶν 70.000 δρχ. καὶ 200 κλινοσκεπασμάτων ἄτινα διετέθησαν, κατόπιν ἀποφάσεως τῆς Νομαρχίας θὰ διατεθοῦν δρχ. 220.000 καὶ 600 κλινοσκεπάσματα εἰς τοὺς πλημμυροπαθεῖς τῶν Πατρῶν. Εἰδοποιοῦνται ὅθεν οἱ κάτωθι πληγέντες τῶν ὁποίων αἱ οἰκίαι κατέρρευσαν ἢ κατέστησαν ἐπικινδύνως ἐτοιμόρροποι, ὅπως διέλθουν σήμερον προσκομίζοντες τὸ δελτίον ταυτότητός των, ἐκ τοῦ ἐνταῦθα Κέντρου Προνοίας, ἵνα λάβουν βοήθημα ἐκ δραχμῶν διακοσίων (200) κατ' ἄτομον ἐκ τῶν πιστώσεων τοῦ ὑπουργείου Προνοίας. Ὡσαύτως οὗτοι θὰ λάβουν καὶ κλινοσκεπάσματα ὡς ἑξῆς:

Αἱ οἰκογένειαι ὧν κατέρρευσαν αἱ οἰκίαι ἐφ' ὅσον ἔχουν δύο μέλη θὰ λάβουν ἓν κλινοσκέπασμα, διὰ 3—4 μέλη θὰ λάβουν δύο κλινοσκεπάσματα διὰ 5—6 μέλη 3 τοιαῦτα καὶ ἀπὸ 7 καὶ ἄνω θὰ λάβουν 4 κλινοσκεπάσματα.

Ι. Ἀναγνωστόπουλος, Δ. Ἀνδρεόπουλος, Φ. Ἀλυσανδράτου, Δ. Ἀναστασόπουλος, Ν. Ἀραβαντινὸς Δ. Γείτων, Σ. Δημόπουλος, Μαρία Δευτεράκη, Ι. Δετσεσέρης Ν. Ζησιμόπουλος, Π. Κουρλέσης, Χ. Κωνσταντόπουλος, Ι. Καρδαμίτσης, Γ. Κούτρας, Κ. Κοτσίρης, Δ. Κωστόπουλος, Δ. Κακορᾶτος, Π. Καρακούση Π. Κωστήρης, Α. Λαγοῦτος, Ν. Λαμπίρης, Π. Λαμπίρης, Δ. Λυκούσης, Γ. Λυβιεράτος, Χ. Μαραράγκας, Δ. Μῖχος, Σοφία Μανωλοπούλου, Π. Μπαρδάκης, Χ. Μαρούβας, Γ. Μιχαλιὸς Ν. Μπάστας, Δ. Νικολόπουλος, Ν. Πετούσης, Δ. Παπαδᾶτος, Ε. Παῦλου, Γ. Ρουμελιώτης, Ι. Ροδόπουλος, Μ. Τριανταφυλλίδης, Τρ. Σιδέρης Χρυσῆ Σκιαδοπούλου, Ἀντωνία Σαραντοπούλου, Κ. Τρούσας Δ. Τσούνης, Δ. Τσιγιαρῆς Ἀγγελικὴ Ταπεινοῦ, Κ. Χριστοδουλοπούλου, Α. Χρυσικόπουλος.

Δι' ἑτέρας ἀποφάσεως τῆς Νομαρχίας Ἀχαΐας, οἱ κάτωθι πλημμυροπαθεῖς τῶν ὁποίων αἱ οἰκίαι ὑπέστησαν σοβαρὰς ζημίας, θὰ λάβουν ἀπὸ τὸν ἐνταῦθα Κέντρον Προνοίας, ἐπὶ τῇ προσκομίσει τῆς ταυτότητος των δραχμὰς ἑκατὸν κατ' ἄτομον καὶ κλινοσκεπάσματα ὡς ἑξῆς: Οἰκογένειαι ἔχουσαι 1—5 μέλη θὰ λάβουν ἓν κλινοσκέπασμα καὶ ἀπὸ ἓξ μέλη καὶ ἄνω θὰ λάβουν δύο τοιαῦτα.

Γ. Ἀβραμόπουλος, Β. Ἀλεξόπουλος, Εὐ. Ἀγγελόπουλος, Γ. Ἀνδρίκου, Γ. Ἀποστολόπουλος, Δ. Ἀναστασόπουλος, Ν. Ἀνδρουτσόπουλος, Α. Ἀσβεστᾶς, Κ. Ἀξιώτης, Ἐμ. Ἀπολύνης, Τούλα Ἀλεξανδροπούλου, Π. Ἀχαμνὸς, Ν. Ἀραβαντινὸς, Ἀ. Ἀνδρουτσόπουλος, Μ. Ἀσημακόπουλος, Α. Ἀθανασόπουλος, Χ. Ἀργυρακόπουλος, Εὐ. Ἀνυφαντῆς, Π. Ἀκτύπης, Α. Ἀραβανῆς, Γερ. Ἀμούργης, Σπ. Ἀρβανιτάκης Εὐ. Ἀθανασόπουλος, Γ. Ἀθανασόπουλος, Α. Ἀγγελογιαννόπουλος, Μαρία Ἀβραμοπούλου Κ. Ἀσλανίδης, Νικολίτσα Ἀλευρῆ, Δήμητρα Ἀβαμοπούλου, Σ. Ἀσπρογέρακας, Δ. Ἀποστολόπουλος, Σωτηρία Ἀντωνοπούλου, Δ. Ἀνδρεόπουλος, Π. Ἀνδρεόπουλος, Σοφία Ἀρβανιτοπούλου, Ι. Βασιλόπουλος, Κ. Βούρτσης, Α. Βακιρτζίγλου, Γρ. Βουλγαρέλης Β. Βασιλόπουλος, Χ. Βουσδοῦρος, Κ. Βασιλόπουλος, Χ. Βόγκλης, Α. Βεζυράκης, Ι. Βανταράκης, Π. Βούρτσης, Κ. Βοϊδονικολόπουλος, Θ. Βισβάρδης, Γερ. Βονιτσιάνος Π. Βαγενᾶς, Ν. Βενετσιάνος Κ. Βαμβακᾶ, Γερ. Βασιλάρης, Β. Γιαννόπουλος, Μαρία Γιούλη, Γ. Γιαννόπολος, Π. Γείτων Α. Γιατρᾶς, Ν. Γκίτσης Γήσιμος Γιωτόπουλος, Π. Γεωργόπουλος, Ηλ. Γούτης, Σπ. Γεωργίου, Ν. Γεωργόπουλος, Θ. Γκούτσιος Κ. Γκίκας Π. Γεραλῆς, Κ. Γιοχάλας Νίκη Γιανωπούλου, Α. Γιαννακόπουλος, Μ. Γκῖνος, Εὐ. Γραμμένου, Α. Γιαννέλης, Α. Γιαννόπουλος, Στ. Γράψας, Γ. Γιώτης, Β. Γαλάνης, Περ. Γαλάνης, Εὐστ. Γεωργόπουλος, Ν. Γαλάνης, Χαρίλ. Δρίβας, Β. Διαμαντόπουλος, Α. Δημουλᾶς, Ν. Δαραμούσκας, Κ. Δουλαβέρης, Θεοδόσ. Δίπλας, Κ. Δουλαβέρης, Γ. Διαμαντόπουλος, Θρ. Ἐλέζογλου, Μ. Ζορμπογιάννης, Ι. Ζάγουρας, Γ. Ζαφειρόπουλος, Ι. Ζουρνατσῆς, Διονυσία Ζουρμπάνου, Δ. Ἡλιόκαυτος, Χα Ἠλιοῦ, Ζωγράφω Ἠλιοπούλου, Ι. Ἠλιόπουλος, Ἐρασμία Θωμοπούλου, Γ. Θεοδώρου, Σ. Θεοδωρόπουλος, Α. Θανόπουλος, Θ. Θεοδωρόπουλος, Α. Θανόπουλος, Κ. Θεοδοσόπουλος, Ε. Ἰωακείμ, Ἐλένη Ἰωακειμίδου, Κίμ. Κούσπαρης, Ν. Κούσπαρης, Χαρ. Κουτούλας, Α. Κουμανιώτης, Κ. Καποδίστρια, Α. Καρφίτσας, Στ. Κοθινιώτης, Ἐλένη Καλιακμάνη, Γ. Καρφάκης, Β. Κλειδέρης, Χ. Κυριακόπουλος, Π. Κουφολῆς, Στ. Καράμπαμπας, Κ. Καρακίτσος, Σωτήριος Κατσιλιέρης, Κ. Κοκκίνη Χα, Αρ. Κυριακίδης, Αλ. Καυγᾶς, Γερ. Καραΐσκος, Παρασκευὴ Χ. Κοτίνη, Π. Κραβαριώτης, Α. Κόπανος, Π. Κόπανος, Π. Κόπανος, Π. Καρμαλῆς, Θ. Κτενᾶς, Σπ. Καλογηροπούλου, Αθ. Καϊάφας, Γ. Κόντης, Μ. Κάζαγλης, Ι. Καπερώνης, Ι. Καββαδᾶς, Θεοφ. Καραμπούλης, Κυρ. Κουτσοδάκης, Σ. Καραγιαννάκης, Δ