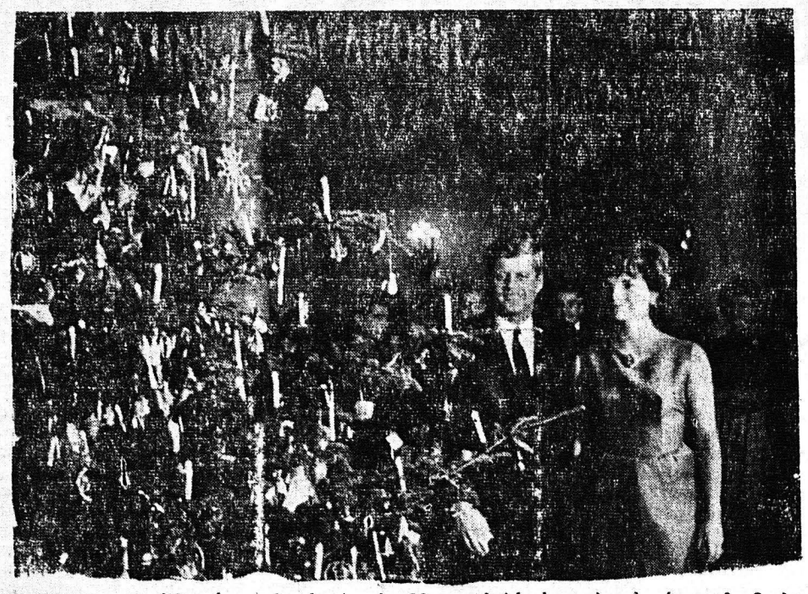

Ὁ Πρόεδρος τῶν Ἡνωμένων Πολιτειῶν κ. Κέννεντυ προσῆλθεν τὴν παρελθοῦσαν Τρίτην εἰς τὸν Λευκὸν Οἶκον καὶ ἑώρτασε τὴν ἡμέραν τῶν Χριστουγέννων, ὅτε καὶ διένειμε δῶρα εἰς τὰ τέκνα τῶν διπλωματικῶν ἀντιπροσώπων, οἱ ὁποῖοι εἶναι διαπιστευμένοι εἰς τὴν Οὐάσιγκτων.

ΣΗΜΕΡΟΝ Η ΔΙΑΝΟΜΗ ΤΩΝ ΔΕΜΑΤΩΝ

ΣΥΝΕΧΕΙΑ ΕΚ ΤΗΣ 1ΗΣ ΣΕΛΙΔΟΣ

κουρέσης, Α. Λυκουρέσης, Π. Λεγᾶτος, Κ. Λυμπετᾶκος, Καλὴ Λυρῆ, Α. Λύρας, Ι. Λυκουρέσης, Ν. Λένης, Σ. Λουκέρης Σπ. Λένης, Κ. Μπαλαφούτης, Κ. Μπροῦμος, Γ. Μαγειράκης, Κ. Μαρκόπουλος, Ι. Μπακαφούκας, Π. Μπαρούνης, Σταῦρος Μενύχτας, Π. Μαραγκός, Α. Μεϊζάρης, Κ. Μυλωνᾶς, Ἑλένη Μερλίγκα, Σταῦρος Μαριρίδης, Ἔλλη Μπισδικιὰν Ν. Μοσχόπουλος, Μπονάνος Μπονάνος, Χ. Μπάκας, Κ. Μπούσιας, Σπ. Μιχαλιτσᾶνος Ν. Μπενεστρίνος, Ν. Μπαλτόπουλος, Σπ. Μαρᾶτος, Ι. Μπακούνας, Δ. Μουτακίτης, Μίλ. Μπαντᾶς, Π. Μυλωνᾶς, Αγγ. Μητρόπουλος, Κ. Μπρινιᾶς, Κ. Μουτούσης, Ηλ. Μυλωνᾶς, Ν. Μυλωνᾶς, Θ. Μανωλόπουλος, Α. Μποῦκος, Ἀνθούλα Μποῦκα Γ. Μπεκιάρης, Α. Μαρούδας, Αθ. Μοσχόπουλος, Γ. Νικολακόπουλος, Π. Νιγιάννης Χ. Νικολακόπουλος, Χ. Ντοῦκος, Α. Νικολάου, Δ. Νικολόπουλος, Π. Νικολόπουλος, Χ. Ντάλας, Ι. Ντόντης, Ν. Ντούμπας, Ἑλένη Ντουρούκη, Εὐ. Νικολακόπουλος, Α. Νικολόπουλος, Π. Νταρμᾶς, Β.Ντοῦλος, Γ.Νιάνιαρης, Θ. Ντζεβλὲς Θεόδ. Νικολακόπουλος, Δ. Νικολόπουλος, Ι. Νίνος Σ. Νταῆς, Π. Ξένος, Μαρῖνος Ξενούλης, Δ. Ξενοφῶν Σ. Ξυδιᾶς, Στ. Ξένος, Α. Παναγόπουλος, Δ. Παγουλᾶτος, Π. Παπαδόπουλος, Α. Πικουλίδης Χ. Πολύχρονος, Γ. Περουλάκης, Χ. Παπαδᾶτος, Ὄλγα Παπαδοπούλου, Β. Πανουργιᾶς, Η. Παπαδόπουλος, Ι. Παντελῆς, Εὐγενία Πανούση, Γρ. Παπούλας, Θ. Παπαστεργίου, Δ. Παπαζαχαρίου, Διον. Παβλιέρος, Νικολίτσα Παπαδοπούλου, Γερ. Παναγιωτᾶτος Π. Παγουλᾶτος, Κ. Παπαλαζάρου, Χ. Πασχαλίδης, Κ. Πατινιώτης, Δ. Παππᾶς, Α. Παπαστεφανᾶτος, Κ. Παναγιωτόπουλος, Αγγ. Παντελῆς, Ἀρ. Παναγόπουλος, Σπ. Πανταικιάρα, Λ. Παγουλᾶτος, Β. Παρασκευόπουλος, Χ.Πλούμης, Γερ. Παπαδᾶτος, Ι. Παπαδᾶτος, Α. Παπαδόπουλος, Γ. Παπαδᾶτος Κ. Παπαδογιαννόπουλος Γ.Παπανῖκος, Α. Παπαγιαννόπουλος, Γ. Παππᾶς, Ν. Πυλαρινός, Κ. Πυλαρινός, Π. Παναγάκης, Χ. Παναγόπουλος, Α. Πίκιος, Α. Πυλαρινός, Παναγ. Παπαδοπούλου, Μ. Παναγιωτόπουλος, Σ. Πεφάνης, Γαβρ. Ρακόπουλος, Α. Ρουγκάλας, Δ. Ρουγκάλας, Κ. Ρηγόπουλος, Α. Συνοδινός, Γ. Σιδέρης, Εἰρήνη Στρατίκη, Σ. Σολωμός, Ν. Σγοῦρος, Χ. Σοϊδεγεντίδης, Κ. Σχοινᾶς, Γ. Στασινός, Α. Σιλέος, Δ. Συνοδινός, Δ. Στασινόπουλος, Ἀγγελικὴ Σπηλιωτοπούλου, Χ. Σκαρμοῦτσος, Γ. Σερεμέτης, Μ. Σουρικόπουλος, Σ. Στέλλας, Τασία Σολωμοῦ, Δ. Σταμούλης, Χ. Σταμούλης, Ν. Σιῶρος, Α. Σαλάχος, Ν. Στελᾶτος, Ν. Σκιαλιαρῖνος, Ν. Τσουλούφης, Γ. Τσούλης, Ν. Τσουκαλᾶς, Α. Τσατσούρης, Γ. Τογιόπουλος, Π. Τραυλός, Χ. Τερζῆς, Κ. Στελίκας, Α. Τζουρούνης, Α. Τουτούνης, Β. Τσαρούχης, Ἑλένη Ταμπακίδου, Δ. Τσαντῆς, Α. Τασιόπουλος, Κ. Τρούσας, Α. Τασσόπουλος, Α. Τσιμπούκης, Μαρία Τσοκανᾶ, Β. Φωτόπουλος, Α. Φιλίππου, Κ. Φραντζῆς, Ν. Φωτακόπουλος, Α. Φράτης, Δ. Φαραός, Ἀδαμ. Φλαμιᾶτος, Μ. Χρυσανθόπουλος, Ν. Χρυσικὸς, Χ. Χριστοδουλόπουλος, Π. Χριστόπουλος, Α. Χρονόπουλος, Θ. Χάλας, Π. Χρυσικόπουλος, Μαρία Χασάμπαλη, Α. Χαρτᾶς, Ν. Χριστόπουλος, Μ. Χανδρινός, Α. Χατούπης, Γ. Χρυσικός, Δ. Χριστοδουλῆς, Π. Ψήλιας, Γ. Ψαθογιαννάκης, Ὀλυμπία Εὐθυμίου, Α. Κωστογιαννόπουλος, Γ. Νίνος, Π. Κατσογιάννης, Π. Παπαφλωρᾶτος, Χ. Καραχάλιος, Γ. Κατσαρὸς, Γ. Παπαθεοδώρου, Α. Δουραμάνης, Ἀθηνᾶ Σουλήρα, Γ. Γερόπουλος, Κ. Λιναρδᾶτος, Κ. Χριστόπουλος, Θ. Στεργιόπουλος, Πίνδ. Νικολόπουλος, Α. Φωτόπουλος, Ἀφροδίτη Γκουλπαξιώτη, Ε. Αὐγερινόπουλος, Δ. Σχοινᾶς, Κ. Κόττας, Α. Αὐγερινόπουλος, Γ. Παπαδογιαννόπουλος, Θ. Καγκαρᾶς.

Ἐξ ἄλλου ἅπαντες οἱ ἀνωτέρω ἀναφερόμενοι, ὡς καὶ οἱ κατωτέρω θὰ πρέπει νὰ διέλθουν ἐκ τῆς Ἱερᾶς Μητροπόλεως διὰ νὰ λάβουν καὶ ἀνὰ ἓν δέμα ρουχισμοῦ πλουτισθέντων καὶ ἀπὸ προσφορᾶς τοῦ Ἐρυθροῦ Σταυροῦ.

Γ. Ἀρμένης, Α. Ἀρβανιτάκης, Μαρία Ἀρμενιάκου, Ι. Ἀλεξανδρῆς, Ν. Ἀντωνόπουλος, Λ. Ἀναστασόπουλος, Κ. Βεργίδης, Β. Καραντζᾶς, Α. Γεωργόπουλος, Β. Γιαννιτσοπούλου, Γ. Γεωργακόπουλος, Π. Γραμμένος, Π. Γεωργακόπουλος, Κ. Γούτης, Γ. Δημόπουλος, Ι. Ἐλεζόγλου, Α.Θωμᾶς Γ.Κραβαριώτης, Γρ. Καλαϊντζῆς Ι. Κόρακας, Θ. Κατσῆς, Γερ. Κατριμπούζης, Ζαχ. Κωνσταντινόπουλος, Δ. Κατσαΐτης, Α. Κόρακας, Ι. Κωνσταντινόπουλος, Δ. Κατσαρὸς, Μ. Κατσέης Α. Δημαράκης, Π. Μαντέλης, Α. Μανάγιας, Ανδρ. Μανιᾶς Ανδρ. Μπουχάγιερ, Αθαν. Μπουχάγιερ, Α. Μοσχονᾶς, Εὐστ. Μαγειράκης, Π. Μπαρδάκης, Γερ. Μαρᾶτος, Μαρία Μασούρα, Ι. Μαρκώσης, Ι. Μαυροειδῆς, Εὐστ. Ντούκας, Σ. Πανταζῆς, Ἀνδριανὴ Πανταζῆ, Ἐμμ. Πασβαντίδης, Β. Παΐζης, Ν. Παπαλαμπρακόπουλος, Μ. Πατούσης, Α. Παπανδρεόπουλος Εὐγενία Πετροπούλου, Ἀναστασίου Πανᾶ, Κ. Παπαδόπουλος, Π. Παστός, Κ. Παπαδογιαννόπουλος, Α. Ρήγας, Μαρία Στεφοπούλου, Ι. Σούλης, Ι. Σταματόπουλος, Ν. Στεφανόπουλος, Φώτ. Στεφανίδης, Αθ. Σωτηρόπουλος Κ. Σαράμπαλης, Γερ. Στανίτσας, Γ. Ταλαντζόπουλος, Γ. Τσεγρένης, Κ. Ταπεινός, Π. Τζούνης, Δ. Φιλιώτης, Ηρ. Φάκος, Γ. Φίλιππας, Δ. Χαλκιόπουλος, Θεόδ. Χανδρινός, Α. Χρονόπουλος, Ἰωσὴφ Χαντζιωσηφίδης, Κ. Δημόπουλος, Α. Ἀνδρεόπουλος, Π. Βέρρας.

Σημείωσις «Ἐθνικοῦ Κήρυκος»: Ἐπειδὴ εἰς τοὺς ἀνωτέρω καταλόγους περιλαμβάνονται καὶ ἄτομα τρόπον τινὰ εὐκατάστατα, ἢ μὴ ἔχοντα ἄμεσον ἀνάγκην βοηθείας, ἐκφράζεται εἰς αὐτὰ ἡ παράκλησις, ὅπως παραιτηθοῦν τοῦ δικαιώματός των, ἵνα δοθῇ ἡ δυνατότης νὰ παρασχεθῇ βοήθεια εἰς ἄλλους ἔχοντας πραγματικὴν ἀνάγκην καὶ οἰκονομικῶς ἀσθενεῖς. Ἤδη τινὲς τῶν ἀνωτέρω ἐδήλωσαν ὅτι παραιτοῦνται τῆς πρὸς αὐτοὺς βοηθείας.

ΕΥΧΑΡΙΣΤΗΡΙΟΝ

Αἱ οἰκογένειαι τῆς ὁδοῦ τέρμα Σολωμοῦ θερμῶς εὐχαριστοῦμεν τὸν διευθυντὴν τῆς Ἀστυνομίας Πόλεων κ. Πᾶνον Καραμπούλην, καθὼς καὶ τὸν ἀρχιφύλακα κ. Ξενοφῶντα Πισπιρίγκον μὲ τοὺς ὑπ' αὐτὸν ἀστυφύλακας κ. κ. Παναγιώτην Κυριακόπουλον, Κωνσταντῖνον Πετακτὴν καὶ Χρίστον Τσάλταν οἵτινες διέσωσαν διὰ τῆς αὐτοθυσίας των τὰς οἰκογενείας μας μετὰ τῶν ἀνηλίκων τέκνων μας ἐκ τῶν πλημμυρησάντων ἐκ τῶν ὑδάτων τῆς 27ης τρέχοντος μηνὸς οἰκιῶν μας.

Αἱ πληγεῖσαι οἰκογένειαι
Θεοδόσιος Δίπλας, Ἰωάννης Ἠλιόπουλος, Σοφία Ἀρβανιτοπούλου, Σωτήριος Πεφάνης, Παναγιώτης Παναγόπουλος, Δήμητρα Μπακοπούλου, Πέτρος Καλόφωνος, Δήμητριος Χρήστου.

Κοινωνικά

Εἰς τοὺς τελέσαντας τοὺς γάμους των κ. ΓΕΩΡΓΙΟΝ ΡΟΥΜΑΝΗΝ, ἰατρόν, καὶ δίδα ΤΙΤΣΑ ΓΑΣΠΑΡΑΤΟΥ, εὔχομαι κάθε εὐτυχίαν.

Κ. Μπακογιάννης

Εἰς τοὺς τελέσαντας τοὺς γάμους των δίδα ΜΑΡΙΑ Γ. ΓΕΡΟΝΤΙΝΗ μετὰ τοῦ κ. ΧΡΗΣΤΟΥ Δ. ΣΤΕΦΑΝΗ. Εὐχόμεθα βίον εὐτυχῆ.

Κ. Τ.

ΕΟΡΤΑΖΟΝΤΕΣ ΚΑΙ ΜΗ

Αὔριον ἑορτὴν τοῦ Ἁγίου Βασιλείου, δὲν ἑορτάζουν οὔτε δέχονται οἱ κάτωθι:

Ὁ κ. Βασιλ. Ἰω. Κάνιστρας δὲν ἑορτάζει οὔτε δέχεται ἀπουσιάζων,

Ὁ κ. καὶ ἡ κ. Βασιλ. Τζόλατέως Ἀστυνόμου Α, δὲν ἑορτάζουν οὔτε δέχονται,

Ὁ κ. Βασιλ. Καραγεωργίου δὲν ἑορτάζει οὔτε δέχεται.

ΕΙΣ ΜΝΗΜΗΝ

Εἰς μνήμην Φρόσως Εὐστ. Δημητροπούλου καὶ ὑπὲρ τῆς Προνοίας τοῦ Δ' Κύκλου τοῦ Ἑλληνικοῦ Φωτὸς κατέθεσαν:

Ὁ κ. καὶ ἡ κ. Βασ. Μαρκέτου δρχ. 100, ἡ κ. Ἀσπασία Παπαχρυσάνθου δρχ. 100, ἡ κ. Βασιλικὴ Κ. Πολίτου δρχ. 100, ἡ Οἰκογένεια Ὄλγας Ἠλ. Μιχαλοπούλου δρχ. 100

Ὁ κ. Νικ. Κ. Θεοδοσόπουλος καὶ ἡ οἰκογένεια Γ. Κ. Θεοδοσοπούλου κατέθεσαν εἰς μνήμην Διονυσίας Ἀθανασιάδου δραχμὰς 100 ὑπὲρ τοῦ Α' Κύκλου Ἑλληνικοῦ Φωτός.

ΠΕΝΘΗ

Τὸν προσφιλῆ μας σύζυγον, πατέρα, ἀδελφόν, θεῖον καὶ πάππον

ΦΙΛΙΠΠΟΝ ΠΑΝΑΓ. ΚΑΣΤΑΝΙΔΗΝ

(ΕΤΩΝ 63)

θανόντα ἐκηδεύσαμεν χθὲς Κυριακὴν ἐκ τῆς οἰκίας μας

Ἡ σύζυγος: Μαρία Καστανίδου. Τὰ τέκνα: Σπυριδούλα Καστανίδου, Διονύσιος καὶ Ἑλένη Στραβολέμη, Γεράσιμος καὶ Παναγιώτα Πεφάνη, Ἀλίκη, Γιαννούλα, Μιχαήλ, Θεογνωσία, Ἀχιλλεὺς Καστανίδου. Οἱ ἀδελφοί: Κυριάκος καὶ Κυριακὴ Καστανίδου, Γεώργιος καὶ Κονδυλία Καστανίδου, Ἀντώνιος καὶ Ἀφροδίτη Δρακούλη, Ἰωάννης καὶ Γεωργία Ἰωαννίδου, Παναγιώτης καὶ Σοφία Κονδυλοπούλου. Οἱ ἀνεψιοί. Οἱ ἔγγονοι. Οἱ λοιποὶ συγγενεῖς.

Γραφεῖα κηδειῶν ΓΕΡΑΣ. ΜΑΡΑΤΟΥ, Πάτραι: Ζαΐμη—Κανακάρη 40, τηλ. 43—67 Ναύπακτος: Ὁδὸς Τζαβέλα.

ΚΗΔΕΙΑ

Τὴν σεβαστήν μας μητέρα, θείαν καὶ μάμμην

ΚΑΤΙΝΑΝ ΙΩΑΝ. ΞΗΡΟΥ

(Ἡ ΚΟΡΜΠΑ)

θανοῦσαν χθὲς κηδεύομεν σήμερον Δευτέραν καὶ ὥραν 10ην π. μ. ἐκ τοῦ Ἱεροῦ ναοῦ τῶν Ἀγγέλων (Α' Νεκροταφεῖον).

Τὰ τέκνα: Ἀθανάσιος καὶ Τέτα Ξηροῦ, Χρυσούλα καὶ Παναγιώτης Γιαλελῆς, Ἀνδρέας, Εὐθυμία Ξηροῦ. Οἱ ἀνεψιοί. Οἱ ἔγγονοι. Οἱ λοιποὶ συγγενεῖς.

Γραφεῖα κηδειῶν ΓΕΡΑΣ. ΜΑΡΑΤΟΥ, Πάτραι Ζαΐμη—Κανακάρη 40, τηλ. 43—67, Ναύπακτος ὁδὸς Τζαβέλα

ΕΥΧΑΡΙΣΤΗΡΙΟΝ

Ἅπαντας τοὺς ὁπωσδήποτε μετασχόντας τοῦ πένθους μας ἐπὶ τῷ θανάτῳ τοῦ προσφιλοῦς ἡμῶν συζύγου, πατρὸς καὶ ἀδελφοῦ

ΦΙΛΙΠΠΟΥ Π. ΚΑΣΤΑΝΙΔΗ

θερμῶς εὐχαριστοῦμεν.

Ἡ σύζυγος. Τὰ τέκνα. Οἱ ἀδελφοί.

ΕΥΧΑΡΙΣΤΗΡΙΟΝ

Συνελθόντες ἐκ τῆς ὀδύνης ἐπὶ τῇ πρὸς Κύριον ἐκδημίᾳ τοῦ προσφιλοῦς ἡμῶν συζύγου, πατρός, θείου καὶ πάππου

ΑΧΙΛΛΕΩΣ, ἱερέως ΠΑΠΑΘΑΝΑΣΟΠΟΥΛΟΥ

εὐχαριστοῦμεν θερμότατα τοὺς συμπαρασταθέντας εἰς τὸ βαρὺ πένθος ἡμῶν καὶ κατ' ἐξοχὴν τὸν Σεβ. Μητροπολίτην ἡμῶν κ. Κωνσταντῖνον, τὸν Ἱερὸν Κλῆρον καὶ ἅπαντας τοὺς ὁπωσδήποτε συμμετασχόντας εἰς τὴν θλῖψιν ἡμῶν.

Ἡ σύζυγος: (πρεσβυτέρα). Τὰ τέκνα. Οἱ ἔγγονοι. Οἱ ἀδελφοί.

Ὑπὸ Γιουγκοσλαύων ἐμπειρογνωμόνων

ΚΑΤΑΡΤΙΖΕΤΑΙ ΜΕΛΕΤΗ ΔΙΑ ΤΗΝ ΑΝΕΓΕΡΣΙΝ ΣΥΓΧΡΟΝΙΣΜΕΝΩΝ ΣΦΑΓΕΙΩΝ ΕΙΣ ΠΑΤΡΑΣ

Διατίθεται ποσὸν 12 ἑκατομμυρίων δολλαρίων

ΑΘΗΝΑΙ. (Ἰδ. ἀνταπόκρισις). Συμφώνως πρὸς ἐγκύρους πληροφορίας τὸ πρόγραμμα τῆς ἀνεγέρσεως συγχρονισμένων σφαγείων εἰς διαφόρους ἐπαρχιακὰς πόλεις εἰσῆλθεν ἤδη εἰς τὸ πρῶτον στάδιον τῆς πραγματοποιήσεώς του. Οὕτω, ἐκτὸς τῶν σφαγείων Ἀθηνῶν καὶ Θεσσαλονίκης, διὰ τὰ ὁποῖα ἐξεπονήθησαν μελέται ὑπὸ γερμανικοῦ Οἴκου, καὶ ἐπὶ τῶν ὁποίων ἡ ἁρμοδία μικτὴ ἐπιτροπὴ τοῦ ὑπουργείου Γεωργίας καὶ Ἐσωτερικῶν διετύπωσε τὰς παρατηρήσεις της, σημαντικῶς προωθεῖται καὶ τὸ θέμα τῆς ἀνεγέρσεως νέων συγχρονισμένων σφαγείων καὶ εἰς Πάτρας.

Εἰδικώτερον ἐλπίζεται ὅτι θὰ ἀρχίσῃ ἐντὸς τοῦ 1963 ἡ ἀνέγερσις τῶν ἐνταχθέντων εἰς τὸ πρόγραμμα δημοσίων ἐπενδύσεων τεσσάρων σφαγείων, τῶν Ἰωαννίνων, Πατρῶν, Λαρίσης καὶ Φλωρίνης.

Ἤδη, ἐκ τούτων ὑπεβλήθη ἡ ὁριστικὴ μελέτη ἀνεγέρσεως τοῦ σφαγείου Ἰωαννίνων, ἡ ὁποία ἐξεπονήθη ὑπὸ γιουγκοσλαβικοῦ οἴκου.

Ἐν τῷ μεταξύ, ἀναμένεται νὰ ὑποβληθοῦν ἐντὸς τῶν ἡμερῶν αἱ ὁριστικαὶ μελέται τῶν σφαγείων Λαρίσης καὶ Πατρῶν. Διὰ τὴν ἀνέγερσιν τῶν τεσσάρων ὡς ἄνω σφαγείων θὰ ἀπαιτηθῇ συνολικὴ δαπάνη 65,5 ἑκατομμυρίων δραχμῶν, ἤτοι 16,5 ἑκατομμ. διὰ τὸ σφαγεῖον Ἰωαννίνων, 12 ἑκατομμύρια δρχ. διὰ τὸ σφαγεῖον Πατρῶν, 22 ἑκατ. δρχ. διὰ τὸ σφαγεῖον τῆς Λαρίσης καὶ 15 ἑκατ. δρχ. διὰ τὸ σφαγεῖον Φλωρίνης.

Δέον νὰ σημειωθῇ, ὅτι διὰ τὰ σφαγεῖα Ἀθηνῶν καὶ Θεσσαλονίκης ἡ δαπάνη θὰ ἀνέλθῃ εἰς 300 ἑκατομμύρια.

Τὰ νέα σφαγεῖα, θὰ εἶναι συγχρονισμένα ἀπὸ ἀπόψεως σφαγιοτεχνικῶν ἐγκαταστάσεων ἐκμεταλλεύσεως τῶν ὑποπροϊόντων τοῦ κρέατος, παρουσίας ψυκτικῶν θαλάμων καὶ ἐν γένει ἐμπορίας τοῦ κρέατος.

ΡΩΓΜΑΙ ΚΑΙ ΚΑΤΟΛΙΣΘΗΣΕΙΣ ΤΟΥ ΕΔΑΦΟΥΣ ΕΙΣ ΒΟΥΝΤΕΝΗΝ

Συνεπείᾳ τῶν τελευταίων συνεχῶν βροχῶν ὑπέστη σοβαρὰς ζημίας ἡ ὁδὸς Πατρῶν—Βουντένης, παρασυρθείσης ὑπὸ τῶν ὑδάτων τῆς ἐν αὐτῇ γεφύρας. Οὕτω διεκόπη ἡ συγκοινωνία μετὰ τῆς ἐν λόγῳ κοινότητος.

Ἐξ ἄλλου εἰς διαφόρους περιοχὰς τῆς Βουντένης ἐσημειώθησαν μεγάλαι ρωγμαὶ καὶ καταλισθήσεις τοῦ ἐδάφους. Ὁ δήμαρχος κ. Βέτσος μεταβὰς ἐπὶ τόπου μετὰ τοῦ μηχανικοῦ τοῦ Δήμου, διεπίστωσεν ὅτι ἡ κατάστασις εἶναι σοβαρὰ καὶ δημιουργεῖται κίνδυνος διὰ τοὺς κατοίκους τῆς ἐν λόγῳ κοινότητος.

Κατόπιν τούτου ὁ κ. Δήμαρχος διὰ τηλεγραφημάτων του πρὸς τὸν πρόεδρον τῆς κυβερνήσεως κ. Καραμανλῆν, τὸν ἀντιπρόεδρον τῆς κυβερνήσεως κ. Κανελλόπουλον καὶ τοὺς ὑφυπουργοὺς Προεδρίας κ. Γεροκωστόπουλον καὶ Δημοσίων Ἔργων, ζητεῖ τὴν ἄμεσον ἀποστολὴν εἰς Πάτρας γεωλόγου, πρὸς ἐξέτασιν τῆς δημιουργηθείσης ἐπικινδύνου καταστάσεως εἰς τὴν περιοχὴν τῆς Βουντένης καὶ τὴν λῆψιν τῶν ἐνδεδειγμένων μέτρων.

ΕΝΕΡΓΕΙΑΙ ΤΗΣ ΟΜΟΣΠΟΝΔΙΑΣ ΕΠΑΓΓΕΛΜΑΤΙΩΝ ΚΑΙ ΒΙΟΤΕΧΝΩΝ

Πληροφορούμεθα, ὅτι ἐκ μέρους τῆς Ὁμοσπονδίας Ἐπαγγελματιῶν καὶ Βιοτεχνῶν ἀπεστάλησαν τηλεγραφήματα πρὸς τὴν κυβέρνησιν διὰ τῶν ὁποίων ζητεῖται ἡ κατὰ θετικὸν τρόπον ἀντιμετώπισις τοῦ κινδύνου τῆς ἐπαναλήψεως τῶν πλημμυρῶν, διὰ νὰ μὴ ἀντιμετωπίζουν τὸ φάσμα τοῦ ἀφανισμοῦ των οἱ ἐναπομείναντες καὶ ἰδιαιτέρως νὰ παρασχεθῇ οὐσιαστικὴ ἐνίσχυσις εἰς τοὺς ὑποστάντας ἀνεπανορθώτους ζημίας ἐπαγγελματίας καὶ βιοτέχνας οἱ ὁποῖοι ἐκτὸς τῆς ἀπωλείας τῆς στέγης των κατεστράφησαν καὶ ἐπαγγελματικῶς.

Ἐκτὸς τῶν ἀνωτέρω ἐνεργειῶν ἡ διοίκησις τῆς ἐνταῦθα Ὁμοσπονδίας ἐπεκοινώνισε μετὰ τοῦ προέδρου τῆς Γενικῆς Συνομοσπονδίας κ. Μπερνίτσα ἵνα οὗτος προβῇ εἰς τὰς δεούσας παραστάσεις εἰς τοὺς ἁρμοδίους ὑπουργοὺς διὰ τὴν παροχὴν βοηθείας εἰς τοὺς πλημμυροπαθεῖς.

Ἐπίσης καὶ ἐκ μέρους τοῦ Ἐπαγγελματοβιοτεχνικοῦ Ἐπιμελητηρίου ἐγένοντο ἐνέργειαι παρὰ τὸ ΤΕΒΕ διὰ τὴν ἐνίσχυσιν τῶν παθόντων ἐκτὸς τῆς ἀρχικῆς του προσφορᾶς τῶν 25 χιλιάδων δραχμῶν ὑπὲρ τοῦ σκοποῦ αὐτοῦ.

Μικραὶ ἀγγελίαι

ΔΗΜΗΤΡΙΟΣ ΦΩΤΟΠΟΥΛΟΣ, παιδίατρος. Ἐπιστημονικὸς διευθυντὴς Παιδιατρικῆς Κλινικῆς Κρατικοῦ Νοσοκομείου καὶ Καραμανδανείου Νοσοκομείου Παίδων. Ὁδὸς Γεροκωστοπούλου 52, τηλέφωνον 24—39.

ΚΛΙΝΙΚΗ ΟΡΘΟΠΕΔΙΚΗ. χειρουργικὴ καὶ τραυματιολογικὴ κ. ΓΡΗΓΟΡΙΟΥ Χ. ΣΟΛΩΜΟΥ, ἤρχισε λειτουργοῦσα Βότση 35 (ἔναντι Τμήματος Μεταγωγῶν).

ΠΙΑΝΟ ΕΧΡΜΠΑΡ κρουαζὲ πωλεῖται εἰς ἀρίστην κατάστασιν, τηλ. 33—42.

ΕΙΣ ΜΝΗΜΗΝ

Ὁ Ὅμιλος τῶν ἐν Πάτραις Λεχουριτῶν κατέθεσεν δρχ. 150 ὑπὲρ ἀπόρων κοινότητος Λεχουρίου εἰς μνήμην Χρήστου Παπλᾶ.

ΕΚΠΛΗΞΕΙΣ ΕΙΣ ΤΗΝ ΠΑΛΗΑ ΠΑΤΡΑ ΜΠΟΥΚΑΟΥΡΗ 60

ΔΥΣΤΥΧΗΜΑΤΑ

ΑΥΤΟΚΙΝΗΤΑΜΑΞΑ ΕΞΕΤΡΟΧΙΑΣΘΗ ΧΘΕΣ

Τὴν 10.40 π.μ. χθὲς ἐξετροχιάσθη παρὰ τὴν θέσιν Μπούντα Ἀκράτας, χωρὶς νὰ σημειωθοῦν θύματα ἡ ὑπ' ἀριθμὸν 74 αὐτοκινητάμαξα Ὀλυμπίας — Πειραιῶς.

«ΕΓΚΥΚΛΟΠΑΙΔΕΙΑ ΠΥΡΣΟΥ» τόμοι 24 καινουργής, πωλεῖται. Πληροφορίαι κουρεῖον Κούτση, Ὑψηλὰ Ἀλώνια.

Η ΔΙΕΥΘΥΝΣΙΣ ΚΑΙ ΤΟ ΠΡΟΣΩΠΙΚΟΝ
ΤΟΥ ΚΑΤΑΣΤΗΜΑΤΟΣ
«ΠΛΑΣΤΙΚΑ - NYLON»
ΤΑΚΗΣ ΖΑΦΕΙΡΟΠΟΥΛΟΣ
ΕΡΜΟΥ 47
ΕΥΧΟΝΤΑΙ ΕΙΣ ΤΗΝ ΑΓΑΠΗΤΗΝ ΠΕΛΑΤΕΙΑΝ
ΕΥΤΥΧΙΣΜΕΝΟΝ ΤΟΝ **ΚΑΙΝΟΥΡΓΙΟ ΧΡΟΝΟ**

Η ΜΕΓΑΛΗ ΝΤΙΒΑ ΤΟΥ ΕΛΛΗΝΙΚΟΥ ΤΡΑΓΟΥΔΙΟΥ
ΚΑΙΤΗ ΕΠΙΣΚΟΠΟΥ
που ἀπὸ σήμερον ΔΕΥΤΕΡΑ θὰ ἐμφανίζεται ΣΤΟ
ΒΙΛΛΥ - ΠΑΡΚ

ΠΟΛΥΝΕΚΡΟΝ ΑΕΡΟΠΟΡΙΚΟΝ ΔΥΣΤΥΧΙ ΕΣΗΜΕΙΩΘΗ ΥΠΕΡΑΝΩ ΤΗΣ ΝΗΣΟΥ ΚΟΡΣΙ

ΕΙΚΟΣΙ ΔΥΟ ΑΘΛΗΤΑΙ ΕΥΡΟΝ ΤΡΑΓΙΚΟΝ ΘΑΝΑΤΟΝ

Τὸ ΓΕΓΟΝΟΣ τῆς ΗΜΕΡΑΣ

ΡΩΜΗ 31. Τραγικὸν ἀεροπορικὸν δυστύχημα ἐσημειώθη προχθὲς εἰς τὴν Κορσικήν, ὅτε ἀεροπλάνον τοῦ ὁποίου ἐπέβαινον 22 μέλη τῆς ὁμάδος μπάσκετ—μπὼλ τοῦ Αἰακίου τῆς Κορσικῆς κατέπεσε καὶ συνετρίβη ἐπὶ ἀπροσίτου καὶ χιονοσκεποῦς ὄρους.

Ὁμὰς διασώσεως, ἐπιχειρήσασα νὰ πλησιάσῃ εἰς τὸν τόπον τῆς καταστροφῆς, μετὰ 12ωρον ἐξαντλητικὴν πορείαν ἠναγκάσθη νὰ ἐπιστρέψῃ ἄπρακτος. Τὸ αὐτὸ συνέβη καὶ μὲ ὁμάδα ἀλεξιπτωτιστῶν, οἱ ὁποῖοι ἐν τούτοις εἶχον φθάσει εἰς μικρὰν ἀπόστασιν ἀπὸ τὰ συντρίμματα τοῦ ἀεροπλάνου.

Ἐν τῷ μεταξὺ ἀγωνία ἐπικρατεῖ εἰς τὸ Αἰάκιον, ὅπου οἱ συγγενεῖς τῶν ἀθλητῶν ἀγνοοῦν τὴν τύχην των καὶ δὴ ἂν ὑπάρχουν ἐπιζῶντες. Ὁ εἷς ἐκ τῶν πιλότων ὀνόματι Μπερνουὰ ἡλικίας 56 ἐτῶν εἶχε 18.000 πτήσεις καὶ τὸ προσεχὲς ἔτος ἐπρόκειτο νὰ συνταξιοδοτηθῇ. Ὁ δεύτερος πιλότος Μερσιὲ εἶχε νυμφευθῇ πρὸ ἔτους μίαν ἀεροσυνοδόν.

Ἐξ ἄλλου δύο δίδυμοι ἀδελφοὶ διέφυγον τὸ
τὴν τελευταίαν στιγ
δὲν ἐπέβησαν τοῦ ἀε
Ὁ εἷς διὰ λόγους
ἀπεφάσισε νὰ χρησι
στρατιωτικὸν ἀερο
ἕτερος δὲ ἀπεφάσισ
θῇ τὰς ἑορτὰς πλησι
νικῆς του οἰκογενεί

Η ΑΘΛΗΤΙΚΗ ΚΙΝΗΣΙΣ

Νέαν θριαμβευτικὴν νίκην ἐπέτυχε χθὲς τὸ ἀπόγευμα ἡ Παναχαϊκὴ εἰς τὸ Στάδιόν της διὰ τὸ πρωτάθλημα Β' Ἐθνικῆς Κατηγορίας.

Μετὰ ἀπὸ ἐξαιρετικὴ ὡς σύνολον καὶ ὡς ἄτομα ἐμφάνισι παρὰ τὸ λασπῶδες τοῦ γηπέδου, ἐνίκησε τὸν Εὔριπο Χαλκίδος μὲ 3—1 βελτιώσασα σημαντικὰ τὴν βαθμολογίαν της.

Γενικὰ ἦτο καλυτέρα τοῦ ἀντιπάλου της καὶ ἡ θριαμβευτικὴ αὐτὴ νίκη της μὲ τὴν ὁποίαν διεκδικεῖ τὴν πρώτην θέσιν εἰς τὴν βαθμολογίαν τοῦ πρωταθλήματος ὑπῆρξε δικαία.

Εἰς τὸ α' ἡμιχρόνιον καὶ ἀφοῦ ἔχασε πέναλτυ καὶ μιὰ ὡραία κεφαλιὰ τοῦ Ἐμμανουηλίδη προσέκρουσε στὴν ὁριζόντιαν δοκὸν τῆς ἑστίας τοῦ Εὐρίπου προηγήθη μὲ 2—0 διὰ τῶν Καζαδίνου (40 λ.) καὶ Ἐμμανουηλίδη (33 λ.).

Εἰς τὸ 10 λ. τοῦ β' ἡμιχρονίου ὁ Εὔριπος ἐπέτυχε νὰ μειώσῃ τὴν διαφορὰν εἰς 2—1. Εἰς τὸ 26 λ. ὁ Καζαδῖνος κατόπιν σέντρας τοῦ Ἐμμανουηλίδη ὁλοκλήρωσε τὴν νίκην τῆς ὁμάδος του 26 λ.

Ὁ Εὔριπος ἦτο ἕνα γεροδεμένο συγκρότημα μὲ δυναμικὸ παιγνίδι αἱ δὲ ἐπιθέσεις του ἦσαν πάντοτε ἐπικίνδυνες καὶ ἰδίως μετὰ τὸ 2—1.

Γενικὰ τὸ παιγνίδι παρουσίασε ἐνδιαφέρον μεγάλο καὶ ἱκανοποίησε τοὺς παρευρεθέντας λίγους λόγῳ τῆς κακοκαιρίας φιλάθλους.

Ὁ διαιτητὴς κ. Δελαγραμμάτικας πολὺ καλός.

⁂

Ἄλλοι ἀγῶνες τοῦ Α' Ὁμίλου: Ροδιακὸς — Πατραϊκὸς 1—0 Ἀτρόμητος Ἀθηνῶν — Παναιτωλικὸς 2—1, Ὀλυμπιακὸς Χαλκίδος — Ἀστὴρ Ἀθηνῶν 1—0.

⁂

Ὀλυμπιακὸς Χ. ἀγῶνες 11 βαθμοὶ 28, Παναιτωλικὸς 11 —27 Ἀστὴρ 11 —27, Παναχαϊκὴ 11—25, Ἀτρόμητος 11—25, Ροδιακὸς 11 —23, Σαφράμπολις 10 —22, Εὔριπος 11—22, Πατραϊκὸς 11—20.

⁂

Εἰς τὰ γραφεῖα τῆς Παναχαϊκῆς αὔριον τὴν 11.30 π.μ. θὰ κοπῇ ἡ Πρωτοχρονιάτικη πίττα τοῦ ποδοσφαιρικοῦ τμήματος τῆς Παναχαϊκῆς.

Εἰς τὴν ἑορτὴν καλοῦνται ὅπως παραστοῦν καὶ οἱ ἀθληταὶ τῶν ἄλλων τμημάτων τοῦ σωματείου.

⁂

Εἰς τὸν ἑορτάζοντα αὔριον Βασίλειον Κακαβᾶν ὁ ἔφορος τοῦ ποδοσφαιρικοῦ τμήματος κ. Νικ. Τσαγγαρουσιᾶνος, ὁ Γεν. ἀρχηγὸς καὶ ὁ προπονητὴς κ. Δαμαλᾶς τοῦ εὔχονται χρόνια πολλά.

⁂

Διὰ τὸ τοπικὸν πρωτάθλημα Α' Κατηγορίας ὁ Ἀπόλλων χθὲς τὸ πρωῒ εἰς τὸ γήπεδον τοῦ Ὀλυμπιακοῦ ἐνίκησε τὴν Ἀχαϊκὴν μὲ 2—0 (1—0).

Προηγουμένως ἡ Β' Ἀχαϊκῆς ἐνίκησε τὴν Β' Ἀπόλλωνος μὲ 1 — 0.

⁂

Ἡ Παρτιζὰν ἐνίκησε χθὲς τὸν Παναθηναϊκὸν μὲ 4—1.

⁂

Τὸ χθεσινὸ 18ον ΠΡΟ—ΠΟ.
1 1 2—Χ Χ 1—1 1 1—2 1 1 Χ

Π. ΓΚΙΚΑΣ

Η ΣΥΝΕΝΤΕΥΞΙΣ ΤΟΥ κ. ΜΑΡΚΕΖΙΝΗ

ΣΥΝΕΧΕΙΑ ΕΚ ΤΗΣ 1ΗΣ ΣΕΛΙΔΟΣ

λοκοῦ. Τί ἐννοεῖτε;

ΑΠΑΝΤΗΣΙΣ: Τὰς ἐξελίξεις δὲν τὰς συνέδεσα ἀπαραιτήτως μὲ τὴν διενέργειαν ἐκλογῶν. Φυσικά, οὐδόλως τὰς ἀποκλείω. Πάντως, ὅμως, δὲν ἀνήκω εἰς τὴν κατηγορίαν ἐκείνων, οἱ ὁποῖοι εὐχερῶς προφητεύουν ἐκλογάς πότε διὰ τὴν ἄνοιξιν καὶ πότε διὰ τὸ φθινόπωρον. Καὶ τὸ 1956 διεξήχθησαν ἐκλογαὶ μετὰ διετίαν. Δὲν εἶναι τοῦτο τίποτε τὸ ἀσύνηθες παρ' ἡμῖν. Γεγονός, πάντως, εἶναι ὅτι ἂν θελήσωμεν νὰ γίνουν ἐκλογαί, ἐπὶ τῇ βάσει τῶν ἀναθεωρηθησομένων ἐκλογικῶν καταλόγων, δὲν βλέπω πῶς δύναται νὰ συμβῇ τοῦτο πρὸ τοῦ προσεχοῦς φθινοπώρου. Ἐν πάσῃ περιπτώσει, τὸ ἔτος 1963, θὰ εἶναι, ἀπὸ πολιτικῆς σκοπιᾶς, ἔτος ἀνακατατάξεων καὶ προσαρμογῶν ἔτος ὡριμάνσεως, πρὸς αὐτόματον ἐκκαθάρισιν τῆς πολιτικῆς καταστάσεως. Ἑπομένως δέ, θὰ εἶναι ἀποφασιστικῆς δοκιμασίας καὶ διὰ τὴν κυβερνητικὴν παράταξιν καὶ διὰ τὴν ἀντιπολίτευσιν.

Ἡ πρώτη κερδίζει ἕως τώρα τὰς μάχας της, ἀλλὰ δὲν δίδει τὴν ἐντύπωσιν ὅτι θὰ κερδίσῃ τὸν πόλεμον. Γύρω της τὸ αἴσθημα τῆς ἀνασφαλείας αὐξάνει, ταυτοχρόνως δὲ καὶ ἡ ἀμφιβολία. Ὅσον δὲ διὰ τὴν Ἀντιπολίτευσιν, θὰ νικήσῃ τελικῶς ἐκείνη ἐκ τῶν μερίδων της, ἡ ὁποία θὰ ἐμπνεύσῃ ρεαλιστικῶς εἰς τὴν κοινὴν γνώμην τὴν ἐμπιστοσύνην ὅτι τῆς ἀνήκει τὸ μέλλον.

Τοῦτο ὅμως δὲν εἶναι θέμα ἁπλοῦ προγράμματος, ἀλλὰ δημιουργίας συνειδήσεως ὅτι διαφέρει ἀπὸ τοὺς κυβερνῶντας καὶ ὅτι εἶναι ἱκανὴ νὰ πραγματοποιήσῃ ὅσα ὑπόσχεται.

ΤΟ ΚΟΥΡΕΙΟΝ
ΠΑΝ. Β. ΚΑΡΑΛΗ
ΓΕΡΟΚΩΣΤΟΠΟΥΛΟΥ 31
(Κάτωθι Β' Τμήματος)
Εὔχεται εἰς τοὺς πελάτας του ΧΡΟΝΙΑ ΠΟΛΛΑ ΚΑΙ ΕΥΤΥΧΙΣΜΕΝΟΣ Ο ΚΑΙΝΟΥΡΓΙΟΣ ΧΡΟΝΟΣ

ΣΧΟΛΗ ΣΩΦΕΡ
ΚΟΛΟΚΟΤΡΩΝΗ 34

Η "ΠΕΡΙΗΓΗΤΙΚΗ ΛΕΣΧΗ ΠΑΤΡΩΝ„

ΕΥΧΕΤΑΙ ΣΤΑ ΜΕΛΗ ΚΑΙ ΦΙΛΟΥΣ ΤΗΣ
ΕΥΤΥΧΕΣ ΤΟ ΝΕΟΝ ΕΤΟΣ
ΣΑΣ ΠΡΟΣ ΚΑΛΕΙ

1. ΚΥΡΙΑΚΗ 6)1)63 ἀπὸ ὥρας 5.30—9 εἰς τὸ χορευτικόν της τέϊον ποὺ θὰ δοθῇ στὴν «Παληὰ Πάτρα» γιὰ τὸ κόψιμο τῆς Βασιλόπηττας.
2. ΚΥΡΙΑΚΗ 13)1)63 στὴν ἐκδρομή της στὰ χιόνια, εἰς τοῦ Μίχα.

Δηλώσεις συμμετοχῆς ἀπαραίτητοι, εἰς τὴν Λέσχην τηλ. 38—82 καὶ 38—39.

ΕΥΤΥΧΙΣΜΕΝΗ
ΚΑΙ ΧΑΡΟΥΜΕΝΗ
ΠΡΩΤΟΧΡΟΝΙΑ
ΒΟΣΚΟΠΟΥΛΑ
Τ. & Δ. ΦΑΡΜΑΚΗΣ
ΚΑΤΑΣΤΗΜΑ ΤΡΟΦΙΜΩΝ
Γούναρη 27 • Τηλ. 31-98

ΑΠΑΝΤΗΣΙΣ ΕΙΣ ΤΗΝ ΠΑΝΤΕΧΝΙΚΗΝ

Εἰς τὸ φῦλλον τῆς 24—12—62 τῆς ἐφημερίδος «Ἐθνικὸς Κῆρυξ» ἐδημοσιεύθη ἀνακοίνωσις τῆς ὡς ἄνω Ἑταιρίας διὰ τῆς ὁποίας αὕτη ἐπιτίθεται ἐναντίον τῶν τιμίων βιοπαλαιστῶν καὶ πρώην ἐνοικιαστῶν τῶν οἰκημάτων ἔνθα ἤδη προτίθενται ν' ἀνεγείρουν τὴν νέαν καὶ ἐπιβλητικὴν πολυκατοικίαν τῆς ὁποίας δημοσιεύουν καὶ φωτοτυπίαν.

Ἐπὶ τούτων ἀπαντῶμεν ὅτι εἰς τὰ οἰκήματα ταῦτα εἴμεθα ἐνοικιασταὶ ἐπὶ 35 συναπτὰ ἔτη καὶ ἐσεβάσθημεν τὸν Νόμον τοῦ ΚΗ ψηφίσματος καὶ ἀπεχωρήσαμεν ἀμέσως καὶ ἄνευ οὐδεμιᾶς ἀποζημιώσεως, μᾶς ἐδόθησαν μόνον μερικὰ ψιχία διὰ τὰ ἔξοδα τῆς μεταφορᾶς τῶν ἐπίπλων μας καὶ τὴν ἐγκατάστασίν των διὰ νὰ συνεχίσωμεν τὸ τίμιον ἔργον μας.

Οὐδένα θόρυβον προυξενήσαμεν ἀλλ' ἁπλῶς ἐσεβάσθημεν καὶ ἐπεκρατήσαμεν τὴν ὀρθολογικωτάτην ἀπόφασιν τῆς πλειοψηφίας τοῦ Δημοτικοῦ Συμβουλίου καὶ τῆς Νομομηχανικῆς Ὑπηρεσίας οἵτινες δὶς συνελθόντες καὶ μετὰ ἐμπεριστατωμένην μελέτην καὶ διαλογικὴν συζήτησιν ἀπεφάσισαν διὰ ψήφων 17 ἔναντι 8 ὅτι ἐπ' οὐδενὶ λόγῳ δέον νὰ γίνῃ ἡ προσκύρωσις τοῦ εἰς τὸν Δῆμον ἀνήκοντος οἰκοπέδου μὲ τὸ οἰκόπεδον ἐφ' οὗ προτίθεται ν' ἀνεγερθῇ ἡ πολυκατοικία ἀλλὰ τὴν λωρίδα ταύτην τοῦ οἰκοπέδου νὰ τὴν χρησιμοποιήσῃ ὁ Δῆμος διὰ τὴν διαπλάτυνσιν τῆς διασταυρώσεως δεδομένου ὅτι εἶναι τὸ πλέον ἐπικίνδυνον σημεῖον καὶ παρατηρεῖται ἡ πλέον ηὐξημένη κυκλοφορία εἰς τροχοφόρα ἀπὸ οἱονδήποτε ἄλλο σημεῖον τῆς πόλεως.

Παραδόξως οἱ κ.κ. τῆς Παντεχνικῆς ἰσχυρίζονται εἰς τὸ δημοσίευμά των ὅτι τὰ αὐτοκίνητα διέρχονται διὰ τῆς ὁδοῦ Μαιζῶνος. Καὶ τοὺς ἐρωτῶμεν. Ἀπὸ ποῦ θὰ περάσουν γιὰ νὰ εἰσέλθουν στὴν ὁδὸν Μαιζῶνος;
πὸν ἀποδεικνύεται ἔχο
λῶς ἄγνοιαν ἢ ἐπιδ
συσκοτίσουν τὸ ζήτημα
ἀναγράφουν ὅτι μερικο
Δημοτικῶν Συμβούλω
τὴν πραγματικότητα.
ριοι. Οἱ κ.κ. Δημοτ
βουλοι ἔχουν πλήρη
τοῦ ζητήματος τὸ ἐξ
πάσης πλευρᾶς καὶ ὁρ
κριναν καὶ ἀπεφάσισ
ὀρθότατα ἀπέρριψαν
σιν ἀνεγέρσεως πολ
κάτωθεν τῆς πλατείας
ψηλῶν Ἀλωνίων ἵνα
σθῇ ἐκεῖθεν ἡ θέα
καὶ τοῦ Πατραϊκοῦ

Πάντα ταῦτα ἀποτελ
θεύματα καὶ προσπαθοῦ
τὸς τρόπου νὰ τοὺς
στρίτες αὐτὴ ἄδεια κ
ραιοτάτην εἴσοδον τῆ
νὰ τὴν μετατρέψουν
φρουρίου. Οἱ κ. κ.
Σύμβουλοι ἔχουν κρίνε
δη καὶ οὐδεὶς ἐκ τοῦ
εἰ τὴν πραγματικότητα
βα βέβαιοι ὅτι καὶ τὸ
συγκληθησόμενον Δημο
βούλιον θὰ ἐμείνῃ εἰς
δύο προγενεστέρας
του

Ἐπιπροσθέτως ἡ ἀ
Ε. εἰς τὸ δημοσίευμά
γράφει ὅτι κατέχει
(δῆθεν) διὰ τῆς ὁποί
πρόταθῃ νὰ χρησιμοποι
ἀνέγερσιν τῆς πολυ
λυκατοικίας τὰ ἔναντι
Τοῦτο εἶναι ἀναληθέστ
τοὺς προκαλοῦμεν νὰ
σουν τὴν ἐπιστολὴν δι
δειχθῇ ἡ ἀλήθεια.

Ταῦτα δι' ὑστάτην
νομίζομεν ἀρκετή
τοῖς ἐγένετο,

ΑΡΓ. ΓΙΑΚΟΥΜΕΛΟΣ
Κορίθου 143
ΔΗΜ. ΓΑΛΙΑ
Καρίνθο

Η ΔΙΕΥΘΥΝΣΙΣ ΤΟΥ ΚΕΝΤΡΟΥ
ΑΣΤΕΡΙΑ
ΚΑΙ ΤΟ ΚΟΥΪΝΤΕΤΟ ΠΑΠΑΓΙΑΝ
εὔχονται σὲ ὅλους ΕΥΤΥΧΙΣΜΕΝΟΣ
Ο ΚΑΙΝΟΥΡΓΙΟΣ ΧΡΟΝΟΣ 1963
καὶ σᾶς περιμένουν σήμερα τὸ βράδυ γιὰ τὸ κ
μο τῆς Βασιλόπηττας μὲ τὸ χρυσὸ νόμισμα.

ΕΙΔΟΠΟΙΗΣΙΣ

—Συνδέσμου Ἐδωδιμοπαντοπωλῶν Πατρῶν

Ἀνακοινοῦται εἰς τὸ σεβαστὸν κοινὸν ὅτι τὰ παντοπωλεῖα θὰ εἶναι κλειστὰ δύο ἡμέρας ἤτοι τὴν 1ην καὶ 2αν Ἰανουαρίου 1963.

Πάτραι τῇ 31ῃ Δεκεμβρίου 1962

Ὁ Πρόεδρος
ΚΩΝ. ΣΙΑΔΗΜΑΣ
Ὁ Γ. Γραμματεὺς
ΔΙΟΝ. ΖΟΡΜΠΑΣ

ΜΙΑ ΑΚΟΜΗ ΔΩΡΕΑ

Ὑπὸ τοῦ κ. Β. Καραθανάση ἀντιπροσώπου τῆς «Κόσμο—Γκάζ» προσεφέρθησαν χθὲς δωρεὰν δύο ἑστίαι γκὰζ διὰ τῶν ὁποίων παρασκευάζεται τὸ συσσίτιον τῶν πλημμυροπαθῶν εἰς τὰ σχολεῖα Βούδ.

Ὁμοίαν συσκευὴν προσέφερε καὶ τὸ Πτωχοκομεῖον.

ΕΟΡΤΗ ΤΗΣ "ΜΙΣΚΟ„

Χθὲς τὴν πρωΐαν ἐγένετο εἰς τὰς ἐνταῦθα ἐγκαταστάσεις τῆς ἑταιρίας ζυμαρικῶν «ΜΙΣΚΟ» συγκινητικωτάτη ἑορτή, ἐπὶ τῷ Νέῳ Ἔτει, εἰς τὴν ὁποίαν παρευρέθησαν οἱ ἐργαζόμενοι εἰς τὴν ἐπιχείρησιν μετὰ τῶν οἰκογενειῶν των τριακόσιοι περίπου τὸν ἀριθμόν.

Κατὰ τὴν διάρκειαν τῆς ἑορτῆς ἀπηγγέλθησαν ὑπὸ τῶν παιδιῶν διάφορα ποιήματα καὶ ἐψάλλησαν τὰ Κάλαντα, τέλος δὲ διενεμήθησαν εἰς αὐτὰ πλούσια δῶρα.

Ἀπεχώρησε τῆς ὑπηρεσίας ὁ κ. Κ. Παπασπυρόπουλος

Μετὰ 36ετῆ εὐδόκιμον ὑπηρεσίαν εἰς τὸν Δῆμον Πατρέων ἀπεχώρησεν τῆς ἐνεργοῦ ὑπηρεσίας ὁ μέχρι τοῦδε Δ)ντὴς Διοικητικῶν Ὑπηρεσιῶν κ. Κων. Παπασπυρόπουλος. Τὸν κ. Παπασπυρόπουλον ὁ ὁποῖος ἐξετιμήθη βαθύτατα ὑπὸ τῆς Πατραϊκῆς Κοινωνίας καὶ τῶν συναδέλφων του, διὰ τὴν ἀνωτερότητα τῶν αἰσθημάτων του καὶ τὰς ἱκανότητάς του, ἀπεχαιρέτησαν εἰς συγκέντρωσιν τῶν ὑπαλλήλων εἰς τὴν μεγάλην αἴθουσαν τοῦ Δημαρχείου προχθὲς τὴν μεσημβρίαν (Σάββατον) ὁ Δήμαρχος Πατρέων κ. Ν. Βέτσος, ὁ Γεν. Γραμματεὺς τοῦ Δήμου κ. Διογ. Παπούλιας καὶ ἐξ ὀνόματος τοῦ προσωπικοῦ τοῦ Δήμου ὁ Πρόεδρος τῶν Δημοτικῶν Ὑπαλλήλων κ. Δημ. Πετρόπουλος, τονίσας ἰδιαιτέρως τὴν ζωηρὰν συγκίνησιν τῶν συναδέλφων του διὰ τὸ γεγονὸς τῆς ἀποχωρήσεως τούτου ἐκ τοῦ Δήμου Πατρέων.

Ὁ κ. Παπασπυρόπουλος συγκεκινημένος ηὐχαρίστησεν θερμῶς καὶ ἐτόνισεν ὅτι πάντοτε θὰ ἐνθυμῆται τὰς στιγμὰς αὐτὰς καὶ πάντοτε θὰ εἶναι εἰς τὴν διάθεσιν τοῦ Δήμου.

ΕΥΧΑΙ ΤΟΥ ΑΓ ΣΥΛΛΟΓΟΥ Α

Ἐπὶ τῷ νέῳ ἔτει ὁ
κὸς Σύλλογος τοῦ Ν
χαΐας εὔχεται ὁλοψυχ
τας τοὺς ἀγρότας καὶ
τοῦ Νομοῦ Ἀχαΐας
καὶ εὐτυχῆ καὶ θρι
ἐπιτυχίαν εἰς τὰς ὑπε
κτικῶν ἐπιδιώξεων των

Πρὸς τὸν σκοπὸν ὅμ
θὰ χρειασθοῦν ἀσφαλ
λαι προσπάθειαι καὶ ἀ
γῶνες διὰ τοὺς ὁποίους
ται γενικῶς ὅλης τῆς
ναι ψυχικῶς καὶ ἐπαρ
ρασκευασμένοι.

Οἱ ἀγρόται ἐννοοῦν
ὅτι ἀδικοῦνται ἐκλα
ὡς πάριαι τῆς ζωῆς
σιν πρὸς τὸ γεγονὸς ὅ
λοῦν τὸ Α καὶ τὸ Ω
λων τάξεων.

Πιστεύομεν μετὰ π
ὅτι κατὰ τὸ ΝΕΟΝ Ε
ἀγρόται θὰ ἀποδείξο
ὅτι δὲν στεροῦνται οὔ
ως καὶ φιλοτίμου οὔτε
τος καὶ ὑπερηφανείας
οὔτε θάρρους καὶ ἀ
τητος, πρὸς βελτίωσιν
ας οἰκονομικῆς κα
των

Διὰ τὸν Ἀγροτικὸν
Νομοῦ Ἀχαΐας
Ὁ πρόεδρος
Α. ΠΟΛΥΔΩΡΟΠ

Η ΚΑΛΛΙΤΕΧ Κ ΠΝΕΥΜΑΤ ΚΙΝΗΣ

ΡΕΣΙΤΑΛ ΒΙΟΛΙΟΥ Ε
ΦΙΛΑΡΜΟΝΙΚΗΝ

Τὴν προσεχῆ Τρίτην
νουαρίου θὰ δοθῇ εἰς
σαν τῆς Φιλαρμονικῆς
ρεσιτὰλ βιολίου ὑπὸ τῆ
κριμένης καλλιτέχνιδος
ΖΤΤ ΝΤΕ ΜΠΩΦΟΝΤ
διασήμων συνθετῶν.
τεχνιδα θὰ συνοδεύσῃ
νο ὁ καθηγητὴς κ. Κω
δωνιάτης.

ΨΗΦΙΣΜ

—Συνδέσμου Ἑστιατ
οἰνομαγείρων Πατ
Ἅγιος Ἀθανάσιος

Τὸ Διοικ. Συμβούλ
Συνδέσμου, συνελθὸν
ἐπὶ τῷ ἀγγέλματι τοῦ
τῆς ΚΑΤΙΝΑΣ Ι. ΞΗ
ΚΟΡΜΠΑ, μητρὸς τ
δέλφου κ. Ἀνδρέου Ξ

Ἀποφασίζει:

1) Ὅπως τὸ Δ.Σ
μον ἀκολουθήσῃ τὴν
τῆς μεταστάσης.

2) Ὅπως τὸ παρ
σιευθῇ εἰς τὴν ἐφημερ
θνικὸς Κῆρυξ» καὶ

3) Ὅπως τὸ ψήφι
δοθῇ ὑπὸ τοῦ προέ
τοὺς οἰκείους τῆς
σης.

Ἐντολὴ Διοικ. Συμ
Ὁ πρόεδρος Θ. Κοντ
Ὁ Γ. γραμμ. Γ. Σπο