ΔΡΙΜΥ ΚΑΤΗΓΟΡΗΤΗΡΙΟΝ ΕΝΑΝΤΙΟΝ ΤΗΣ ΕΝΩΣΕΩΣ ΚΕΝΤΡΟΥ

Συνέχεια ἐκ τῆς 1ης Σελίδος

συνασπισθοῦν μέ τούς ὑπονομευτάς τῆς Δημοκρατίας παρὰ μέ τούς ἰδικούς μας φίλους. Τὸ μίσος των ἐναντίον μας ἀπεδείχθη ἰσχυρότερον ἀπὸ τὸ ἐθνικὸν καὶ δημοκρατικὸν αἴσθημά των. Αἱ συνέπειαι τῆς ἀκατονομάστου αὐτῆς τακτικῆς εἶναι ἤδη καὶ θὰ καθίστανται συνεχῶς περισσότερον ὀδυνηραί. Καὶ ἐὰν ἕως χθές οἱ ἀσκοῦντες τὴν ἐποπτείαν νομάρχαι θὰ ἦτο δυνατόν νὰ παρεμβαίνουν ὅταν θὰ ἔπρεπε, ἢ νὰ ἀναφέρουν εἰς τὸν ὑπουργὸν τῶν Ἐσωτερικῶν τούς κινδύνους, εἰσηγούμενοι τὰς ἐπιβαλλομένας λύσεις, μετὰ τὸν περίφημον ἀναδιοργανισμόν τῆς Κυβερνήσεως καὶ τὴν γενομένην εἰς τὸ κρίσιμον ὑπουργεῖον τῶν Ἐσωτερικῶν μεταβολήν, φοβοῦμαι ὅτι θὰ ἀποφεύγουν νὰ τὸ πράττουν, ἢ θὰ τὸ πράττουν εἰς μάτην δεδομένου ὅτι ὁ νέος εἰς τὴν Κυβέρνησιν προϊστάμενός των πιστεύει ὡς λίαν ὠφέλιμον, ὅπως ἀπέδειξεν ἐπανειλημμένως εἰς τὴν πολιτικὴν του ζωήν, τὴν συνεργασίαν μέ τὸν κομμουνισμόν.

ΑΙ ΕΝΟΠΛΟΙ ΔΥΝΑΜΕΙΣ

Ὅσον ἀφορᾶ τὰς ἐνόπλους δυνάμεις τὸ θέμα εἶναι τόσον λεπτὸν καὶ εὐαίσθητον, ὥστεθε ὡρῶ καθήκον μου νὰ ἀρκεσθῶ εἰς τὴν ὑπενθύμισιν τοῦ γεγονότος, ὅτι ἐπανειλημμένως ἐπεσήμανα εἰς τὴν Βουλὴν τὴν προσπάθειαν τοῦ κομμουνισμοῦ νὰ παραδιάσῃ τὴν ἐθνικὴν ἀκεραιότητα καὶ αὐτῶν τῶν στρατιωτῶν. Πιστεύω, ὅτι ἡ ὑπονομευτικὴ προσπάθεια τῶν ἐχθρῶν τοῦ Ἔθνους θὰ ἀποδειχθῇ ματαία. Ἀλλὰ διατὶ νὰ φθάσουν τὰ πράγματα εἰς τὸ σημεῖον, ὥστε νὰ ἀνησυχῆ — καὶ δηλῶ ὑπευθύνως, ὅτι τοῦτο εἶναι βέβαιον — ἡ ἡγεσία τοῦ στρατεύματος; Τὶ εἴδους νίκη τῆς Δημοκρατίας εἶναι αὐτή, ἡ ὁποία δημιουργεῖ διὰ πρώτην φοράν, μετὰ τὰ κινήματα τῆς Μέσης Ἀνατολῆς, ἀνησυχίας ὡς προὸς τὰ συμβαίνοντα εἰς τὰς ἐνόπλους δυνάμεις τοῦ Ἔθνους;

Ο ΣΥΝΔΙΚΑΛΙΣΜΟΣ

Ὅπως καὶ εἰς τούς φορεῖς τῆς τοπικῆς αὐτοδιοικήσεως, ἔτσι καὶ εἰς τούς συνδικαλιστικούς ὀργανισμούς, ὁ κομμουνισμός — δηλαδὴ ὁ ἐχθρὸς τῆς συνδικαλιστικῆς ἐλευθερίας καὶ γενικῶς τῆς δημοκρατίας — εὗρεν εἰς πολλὰς περιπτώσεις πρόθυμους συνεργάτας τούς καθοδηγουμένους ὑπὸ τῆς Ἑνώσεως Κέντρου συνδικαλιστάς διὰ νὰ ἀποσπασθοῦν ἐργατικὰ κέντρα καὶ σωματεῖα ἀπὸ τὴν ἐθνικόφρονα διοίκησίν των. Ἀπὸ τῆς ἀνόδου τῆς Ἑνώσεως Κέντρου εἰς τὴν ἐξουσίαν, ὡρισμένα ἐργατικὰ κέντρα περιήλθον, μέ τὴν βοήθειαν κεντρώων ὑπὸ τὸν μερικὸν ἔλεγχον τῆς ΕΔΑ καὶ ἀριθμὸς τις ὁμοσπονδιῶν καὶ ἐργατικῶν σωματείων ἐξέφευγον ἤδη πλήρως ἀπὸ τὰς χείρας τῶν φορέων τοῦ ἔλευθέρου δημοκρατικοῦ συνδικαλισμοῦ.

Η ΟΙΚΟΝΟΜΙΑ

Τὸ τί σημαίνει αὐτὸ διὰ τὴν οἰκονομικὴν ἐξέλιξιν τῆς χώρας, ἡ ὁποία εἶχε θεμελιωθῆ ἐπὶ ἰσχυρῶν βάσεων κατὰ τὴν ὀκταετίαν τῆς ΕΡΕ δὲν εἶναι ἀνάγκη νὰ τὸ ἀναλύσω. Εἶναι αὐτονόητον, ὅτι ὅσον περισσότερον ὑπονομεύεται ὁ ἐλεύθερος συνδικαλισμὸς ὑπὸ τοῦ κομμουνισμοῦ, τόσον περισσότερον ὑπονομεύεται ἡ ὑπὸ ἀνάπτυξιν οἰκονομία μας, ἰδίᾳ μάλιστα ἡ βιομηχανία. Λελογισμένη συνεχὴς ὕψωσις τοῦ ἐπιπέδου τῆς ζωῆς τοῦ λαοῦ εἶναι ἀναγκαία — μέχρις ἑνὸς σημείου μάλιστα ὑποβοηθητικὴ τῆς ἀναπτύξεως τῆς οἰκονομίας— ἀλλὰ τοῦτο συνέβαινεν ἤδη ἐπὶ τῶ ἡμερῶν τῆς ΕΡΕ καὶ θὰ συνεχίζετο μέ ρυθμὸν ταχύτερον ἐὰν ἐμέναμεν εἰς τὴν ἐξουσίαν. Ἡ ἡγεσία, ὅμως τῆς Ἑνώσεως Κέντρου, κατὰ τὴν περίοδον τοῦ ἀνενδότου ἀγῶνος, ἐνόμισεν ὅτι ἐδικαιοῦτο διὰ νὰ πολεμήσῃ τὴν ΕΡΕ, νὰ χρησιμοποιήσῃ ἀδίστακτον δημαγωγίαν ἐπὶ τοῦ σημείου τοῦ καὶ νὰ κολακεύσῃ ἢ μᾶλλον νὰ διεγείρῃ εἰς τὸν λαὸν ὀρέξεις τῶν ὀπρίων ἢ ἀπότομος ἱκανοποίησις θὰ ἀπετέλεσι στιγμιαίαν μόνον χαρὰν τῶν μοχθούντων οὐσιαστικῶς δέ καταστροφὴν αὐτῶν τῶν ἰδίων διὰ τῆς ἀναστολῆς τῆς οἰκονομικῆς ἀναπτύξεως καὶ τοῦ κλονισμοῦ τῆς νομισματικῆς σταθερότητος.

Ἐνθυμηθῆτε τὶ ἔλεγε καὶ εἰς ποίας μεγαλοστόμους διακηρύξεις καὶ ἐπαγγελίας προέβαινεν ὁ Ἀρχηγὸς τῆς Ἑνώσεως Κέντρου. Συγκρίνατε τὴν ἀνεύθυνον ἐκείνην διαγωγὴν πρὸς τὴν ἰδικήν μου στάσιν. Πόσαι πορεῖαι ἐγένοντο μέχρι τοῦδε πρὸς τὸ Καστρί, τὸ γνωρίζετε. Μέ ἠκούσατε ποτέ, κατὰ τὴν αἰθρίαν τῆς κρίσεως, νὰ ὑψώσω τὴν φωνὴν μου διὰ νὰ ἐξάψω τὰ πάθη; Πρὸ ἡμερῶν ἐπέκεινο σκηνεῖ εἰς τὴν Ἀρταν ἀπὸ τούς περιελθόντας εἰς ἀπόγνωσιν καὶ ἀξίους πάσης ὑποστηρίξεως πρωταγωγούς ἐσπειδοειδῶν. Ἠκούσατε, τάχα, νὰ ἔσπευσαν ἐκεῖ κατ' ἐνατολὴν μου οἱ βουλευταὶ καὶ πολιτευταὶ τῆς ΕΡΕ διὰ νὰ ὠθήσουν αὐτούς εἰς σύγκρουσιν μέ τὰς δυνάμεις χωροφυλακῆς καὶ στρατοῦ πού ἐκινητοποίησε κατὰ τοῦ δυστυχοῦντος λαοῦ ἡ Κυβέρνησις τῆς θριαμβευσάσης δημοκρατίας, ὅπως ἔπρατον ἄλλοτε εἰς τὸ Ἡράκλειον τῆς Κρήτης ἢ εἰς τὸ Ξηρόμερον τῆς Ἀκαρνανίας οἱ βουλευταί καὶ τὰ ὄργανα τοῦ κ. Παπανδρέου, ἐν ἀναστῇ συμπνοίᾳ μετὰ τῶν κομμουνιστῶν; Ἡ ἀπλῆ αὐτὴ σύγκρισις δεικνύει καθαρὰ ποῖοι εἶναι ἐκεῖνοι, καὶ ποῖοι εἴμεθα ἐμεῖς. Δέν θὰ ἐκμεταλλευθῶμεν ποτέ μίαν δύσκολον ὥραν τοῦ Κράτους χάριν τοῦ Κόμματος, ὅπως ἔπρατον συστηματικῶς καὶ ἀδιστάκτως ἐκεῖνοι. Ἡ ἡγεσία, ἀντιθέτως, τῆς Ἑνώσεως Κέντρου ἔπραξε, κατὰ τὸ διάστημα τοῦ ἀνενδότου ἀγῶνος, τὸ πᾶν διὰ νὰ διεγείρῃ καὶ ὀρέξεις τοῦ λαοῦ πού ἐγνώριζεν ἢ ὤφειλε νὰ γνωρίζῃ, ὅτι δέν ἦτο δυνατόν νὰ ἱκανοποιηθοῦν ἀμέσως. Ὑπενόμευε δέ καὶ τὸ ἐθνικὸν αἴσθημα τοῦ λαοῦ, διακηρύσσουσα ὅτι, ἐὰν ἔμενον ἐπὶ τῶν ἡμερῶν μας ἀδιάθετοι πολλαὶ ποσότητες ὡρισμένων γεωργικῶν προϊόντων, τοῦτο ὀφείλετο δθῆεν εἰς τὴν ὑποτέλειαν μας ἔναντι τῆς Δύσεως καὶ εἰς τὴν ἀπροθυμίαν τὴν ἰδικὴ μας ἢ τῶν ἀνατολικῶν χωρῶν ἀπέναντί μας, ὅπως ἀπορροφήσουν αὐταὶ ὅλα ὅσα παράγει ἡ γῆ μας. Ἂς ἔλθουν τώρα οἱ κύριοι νὰ λογοδοτήσουν ἐνώπιον τοῦ παραπλανηθέντος λαοῦ διὰ τὰ ψεύδη των. Διατὶ δέν κατορθώνει σήμερον ὁ κ. Παπανδρέου νὰ πείσῃ τούς ἀνατολικούς νὰ ἀπορροφήσουν ὅλα τὰ πορτοκάλια ἢ ὅλα τὰ μῆλα μας πού μένουν κρεμασμένα εἰς τὰ δένδρα; Δέν τὸν κατηγορῶ, δέν τὸ κατωθώσε. Ἀλλὰ τὸν καταγγέλω διὰ τὴν τακτικήν, τὴν ὁποίαν εἶχεν εἰς βάρος μας ἀκολουθήσει.

ΤΑΚΤΙΚΗ ΕΙΣ ΒΑΡΟΣ ΤΟΥ ΤΟΠΟΥ

Ὄχι εἰς βάρος μας. Εἰς βάρος τοῦ τόπου ἀπέβη ἡ τακτικὴ τῆς ἡγεσίας τῆς Ἑνώσεως Κέντρου. Λαός βασανισμένος, ὅπως ὁ Ἑλληνικὸς, πρέπει νὰ ἐμπνέῃ σεβασμὸν καὶ νὰ μὴν ἐξαπατᾶται. Κατὼρθωσεν ὁ Ἀρχηγὸς τῆς Ἑνώσεως Κέντρου κατὰ τὴν διάρκειαν τοῦ ἀνενδότου ἀγῶνος νὰ γεννήσῃ εἰς τὴν λαϊκὴν ψυχὴν προσδοκίας ἀπεριορίστους, καταστάς ἐπιφανὴς ἡγέτης πανδημονὸς ἐνὸς Λαοῦ διερχομένου τὴν κρίσιμον περίοδον τῆς οἰκονομικῆς του ἀναπτύξεως. Πῶς θὰ συμβιβασθοῦν ὅμως αἱ ἀναπτυχθεῖσαι εἰς ἄλλας τάξεις κοινωνικὰς τάσεις ἀρέσεις μέ τὰς δυνατότητας τῆς οἰκονομίας.

ΠΟΛΙΤΙΚΗ ΔΙΑΝΟΜΩΝ

Εἶμαι ὑποχρεωμένος νὰ ὁμιλῶ μὲ τρόπον τίμιον πρὸς τὸν Λαόν. Ἐὰν δὲν παρεσύρετο — ἀλλὰ ὁμολογῶ, ὅτι ἦτο ἀνθρώπινον νὰ παρασυρθῆ —ἀπὸ τὰς ὑπερμέτρους ἐπαγγελίας τῆς Ἑνώσεως Κέντρου —θὰ εἶνεν ἀρχίσει νὰ δοκιμάζῃ διαρκῶς περισσότερον τοὺς ἀγαθοὺς καρποὺς τοῦ μεγάλου μόχθου του. Ἀλλὰ ἀπὸ τὴν πρώτην Κυβέρνησιν Παπανδρέου 50 ἡμερῶν — καὶ ἰδίᾳ τότε, διότι ἐπέκεινε νέαι ἐκλογαί —ἐτέθη εἰς ἐφαρμογὴν ἡ οἰκονομικὴ πολιτικὴ τῶν γενικῶν διανομῶν, πολιτικὴ ἐφήμερος καὶ προωρισμένη νὰ ὁδηγῆ ἐκάστοτε καὶ αὐτὸν τὸν κ. Παπανδρέου εἰς τὴν ἀνάγκην νὰ ἀναφωνῆ: «Τέρμα». Ἐπὶ ὁλόκληρον ἔτος οὐδὲν νέον δημιουργικὸν ἔργον, εἰς τὸν τομέα τῆς οἰκονομίας, ἤρχισεν ἐκτελούμενον. Καὶ ὅσα εἴχομεν ἡμεῖς προγραμματίσει δὲν γνωρίζω, μὲ ποῖον ρυθμὸν καὶ ποίαν προοπτικὴν συνεχίζονται. Οὐδεμία νέα μεγάλη βιομηχανικὴ ἐπένδυσις ἐπραγματοποιήθη μὲ τὴν εἰσαγωγὴν ξένων κεφαλαίων. Καὶ ὅσαι εἶχον ἀποφασισθῆ ἢ καὶ ἀρχίσει νὰ πραγματοποιοῦνται ἐπὶ τῶν ἡμερῶν μας, προσέκρουσαν εἰς δυσκολίας πού δημιουργοῦν δυσμενῆ εἰς βάθος τῆς χώρας μας ψυχολογίαν εἰς τὴν ξένην κεφαλαιοαγοράν. Ἡ δραχμή μας δὲν ἔχει πλέον, ἐπὶ τῇ ἁπλῇ εἰς οἱονδήποτε ἰδιωτικὸν κατάστημα τοῦ ἐξωτερικοῦ ἐπιδείξει αὐτῆς τὴν ἀνα γνώρισιν πού εἶχε διὰ πρώτην φορὰν εἰς τὴν ἱστορίαν μας ἀποκτήσει κατὰ τὴν ὀκταετίαν τῆς ΕΡΕ. Καὶ εἰς αὐτὸν τὸν τομέα τῆς γεωργικῆς μας παραγωγῆς ἀνεστάλη ἡ ἀναδιάρθρωσις τῶν καλλιεργειῶν πού εἴχομεν ἐμείς ἐγκαινιάσει καὶ ποιὸς ἔξερει πῶς θὰ ἀντιμετωπισθῆ αὔριον τὸ πρόβλημα τῆς καὶ πάλιν σύσιωδῶς αὐξηθείσης σιτοκαλλιεργείας ἢ καὶ τὸ καπνικόν. Ἔδωσε κατὰ τὸ παρελθὸν ἔτος ὁ σημερινὸς πρωθυπουργὸς τιμὰς πού, λόγῳ τῆς μεγάλης παραγωγῆς δὲν ἐξήγειραν τοὺς παραγωγούς—πάντως κατωτέρας ἐκείνων πού εἶνε δημαγωγικῶς ἐπαγγελθῆ ἀπὸ τοῦ 1961 — εἰς ὡρισμένα προϊόντα ὅπως π.χ., εἰς τὸν σῖτον. Ἀλλὰ τί θὰ γίνῃ αὔριον; Πόθεν θὰ εὕρῃ τὰ χρήματα διὰ νὰ δώσῃ, ὅπως ὀφείλει λόγῳ τῆς ἐντεινομένης ἀκριβείας τῆς ζωῆς ἔτι ἀνωτέρας τιμάς ἐφέτος;

Τὰ δεδομένα αὐτά, εἰς τὰ ὁποῖα προστίθεται ἡ προϊοῦσα μείωσις τοῦ συναλλαγματικοῦ ἀποθέματος καὶ ἡ δυσμενὴς ἐξέλιξις τοῦ ἐμπορικοῦ ἰσοζυγίου, μὲ ἐμβάλλουν εἰς μεγάλας ἀνησυχίας!

ΟΙ «ΜΕΓΑΛΟΙ ΛΟΓΟΙ»

Εἶπεν ὁ σημερινὸς πρωθυπουργὸς εἰς τούς ἀγρότας ὅτι «ἀπηλευθέρωσε τὴν ὑπαιθρον». Ἂς λείψουν ἐπὶ τέλους οἱ μεγάλοι λόγοι πού πηγάζουν ἀπὸ ἀνεπίτρεπτον αὐταρέσκειαν. Ἡ ὑπαιθρος ἦτο, πρὶν νικήσῃ ἡ Δημοκρατία τοῦ κ. Παπανδρέου. ἐλευθέρα καὶ ἀσφαλής, ἀλλὰ ἦτο ἀκόμη πτωχή. Πλουσιωτέραν δὲν τὴν ἔκαμε, ὅσον ἀφορᾶ δὲ τὴν ἐλευθερίαν της, αὐτὴ διὰ πρώτην φορὰν μετὰ τὸν συμμοριτοπόλεμον κινδυνεύει καὶ πάλιν μὲ τὴν οὐσιωδῶς μειωθεῖσαν ἀσφάλειαν, τῆς ὁποίας ἔχει ἀνάγκην ὁ ἐθνικῶς σκεπτόμενος νομιμόφρων ἀγρότης.

ΤΟ ΚΥΠΡΙΑΚΟΝ

Ἀλλὰ χρειάζεται μία παρένθεσις. Λέγω, ὅτι ἡ ἐσωτερικὴ ἐθνικὴ ἀσφάλεια θὰ εἶναι τὸ τελευταῖον θέμα πού θὰ ἀναπτύξω διότι εἰς τὴν ἄλλην μεγάλην σφαίραν τῆς ἐθνικῆς μας ζωῆς, τὴν ἐξωτερικὴν πολιτικήν, προτιμῶ, λόγῳ τῆς κρισίμου καμπῆς πού διέρχεται κατὰ τὴν ὥραν ἀκρι βῶς αὐτὴν τὸ ἱερὸν θέμα τῆς Κύπρου, νὰ ἀποφύγω νὰ εἰσέλθω. Ἀρκοῦμαι εἰς τὴν δήλωσιν ὅτι εἶμαι βαθύτατα εὐτυχὴς ἐὰν οἱ φόβοι μου ὡς πρὸς τὴν ἐξέλιξιν τοῦ Κυπριακοῦ καὶ ὡς πρὸς ἄλλας ἐμπλοκάς, ἐξωτερικὰς καὶ ἐσωτερικάς, τὰς ὁποίας, ἡ διαχείρισις αὐτοῦ ἐκ μέρους τῆς Κυβερνήσεως τοῦ κ. Παπανδρέου ἔχει προκαλέσει, διαψευσθοῦν.

Ἐὰν ὑπάρξῃ ἀνάγκη καὶ καθ' ὁ μέτρον θὰ ἐξαρτηθῆ τοῦτο ἀπὸ ἐμὲ θὰ συμβάλω, μάλιστα δι' ὅλων μου τῶν δυνάμεων, διὰ νὰ διαψευσθοῦν. Βαθεῖα εὐχὴ ὅλων μας εἶναι ἡ Ἕνωσις. Ἐὰν καὶ ὅταν θελήσῃ ὁ Θεὸς νὰ πραγματοποιηθῆ, θὰ πανηγυρίσωμεν, οἱοιδήποτε καὶ ἂν θὰ εἶναι τὴν ὥραν ἐκείνην εἰς τὴν ἐξουσίαν. Ἐὰν, ἀντιθέτως, ση μειωθοῦν κίνδυνοι γενικωτέρων ἐμπλοκῶν —καὶ φοβοῦμαι ὅτι τοῦτο εἶναι πιθανόν— θὰ ζητήσω βεβαίως εὐθύνας ἀλλ' ἀφοῦ προηγουμένως, ὡς ἀληθεῖς Ἕλληνες, βοηθήσωμεν εἰς τὴν ἀντιμετώπισιν αὐτῶν. Αὐτὴ εἶναι ἡ γραμμή μου. Καὶ καλῶ ὅλους οἱ ὁποῖοι ἀνήκουν εἰς τὴν ΕΡΕ, νὰ συμφωνήσουν πρὸς αὐτήν. Ὀφείλω, ὅμως, ἀπὸ σήμερον νὰ ἐπισημάνω δύο τινά. Μιὰ ἀναιδῆς προπαγάνδα, ἐν Ἑλλάδι καὶ ἐν Κύπρῳ, ἐπεχείρησεν ἐπὶ ἔτη νὰ ἀποξενώσῃ τὴν ψυχὴν τοῦ Λαοῦ, ἰδίᾳ τῆς εὐαισθήτου νεολαίας, ἀπὸ τὴν Δύσιν, δηλαδὴ ἀπὸ τὸν ἐλεύθερον κόσμον τῶν Δημοκρατιῶν, ἐμφανίζουσα τὴν Μόσχαν, ὡς τὸν φορέα καὶ σημαιοφόρον τῆς προόδου εἰς τὰδιεθνῆ ζητήματα. Τὸ προσωπεῖον ἔπεσε πλήρως μετὰ τὰς πρὸ τριῶν ἡμερῶν γενομένας δηλώσεις τοῦ ὑπουργοῦ τῶν Ἐξωτερικῶν τῆς Σοβιετικῆς Ἑνώσεως. Ἤλθεν ἡ ὥρα νὰ ἐπιβάλωμεν εἰς τοὺς ἐγχωρίους πράκτορας τοῦ κομμουνισμοῦ σιωπὴν ἐπὶ παντὸς ἐθνικοῦ ζητήματος, νὰ εἴπωμεν δὲ καὶ εἰς τὸν Πρωθυπουργὸν τῆς Ἑλλάδος ὅτι πρέπει νὰ μεταμεληθῆ διὰ τὴν παραπλανητικὴν ὑπεύθυνον κυβερνητικὴν δήλωσιν, τὴν γενομένην πρὸ μηνῶν, καθ' ἣν τὸ ἐνδιαφέρον τῆς Μόσχας διὰ τὸ Κυπριακὸν ἀπετέλει συμβολὴν εἰς τὴν εἰρήνην. Πρέπει μάλιστα νὰ μεταμεληθῆ δι' ὁλόκληρον τὴν ἐπὶ τοῦ Κυπριακοῦ τακτικὴν τὴν ὁποίαν ἠκολούθησε καὶ ποὶν ἀνέλθῃ εἰς τὴν ἐξουσίαν καὶ ἀφοῦ ἐγένετο πρωθυπουργός. Διὰ κηρυμμάτων ἀνευθύνων καὶ ἐπιπολαίων καὶ μιᾶς ἀδιστάκτου ἐναντίον μας πολεμικῆς, συνέβαλε κατὰ τὴν διάρκειαν τοῦ ἀνενδότου τοῦ ἀγῶνος, εἰς τὴν δημιουργίαν ἀντιδυτικῶν ψυχώσεων, λίαν εὐπροσδέκτων εἰς τὸν κομμουνισμόν. Οὐσιαστικῶς ἐξηκολούθησε νὰ γίνεται πρόξενος τοῦ κακοῦ αὐτοῦ καὶ ἀφ' ἧς ἐγένετο Πρωθυπουργός. Προσετέθη μάλιστα ἕκτοτε καὶ ἄλλη βαρεῖα εὐθύνη του. Ἀρκεσθεὶς εἰς ὡραίους λόγους ἐσωτερικῆς κυρίως καταναλώσεως, δὲν ἐξήτασε μὲ τρόπον θετικόν, ὑπὸ ποίας προϋποθέσεις ἔπρεπε νὰ κατευθυνθεῖς τὸν Ὀργανισμὸν τῶν Ἡνωμένων Ἐθνῶν, ἀφῆκε τὴν Λευκωσίαν νὰ πλανᾶται καὶ νὰ περιπλανᾶται εἰς διαφόρους ὡρας τῆς ἀνατολῆς καὶ ἤγαγε τὸ μέγα ἐθνικὸν πρόβλημα τῆς Κύπρου τὸ ἀφ' ἑαυτοῦ δύσκολον τὸ ὀπσῖον ἐπέβαλεν εἰς τὴν Κυβέρνησιν τῆς ΕΡΕ. Ἱστορικοὺς ἐλιγμούς, ὁδηγήσαντας πάντως εἰς τὴν κατάργησιντοῦ ἀποικιακοῦ ζυγοῦ καὶ τὴν διεθνῆ ἀναγνώρισιν ἀνεξαρτήτου καὶ κυριάρχου Κυπριακοῦ Κράτους ἔχοντας Ἑλληνικὴν φωνὴν εἰς τὸν ΟΗΕ, ἐνώπιον ὁρατοῦ ἀδιεξόδου. Εὔχομαι νὰ εὑρεθῆ τρόπος νὰ ὑπερνικηθῆ τὸ ἀδιέξοδον. Ἀλλὰ φοβοῦμαι ὅτι δὲν εἶναι ἱκανὸς νὰ τὸ ὑπερνικήσῃ ὁπροκαλέσας αὐτό.

Η ΕΣΩΤΕΡΙΚΗ ΑΣΦΑΛΕΙΑ

Προχωρῶ εἰς τὸ θέμα τῆς ἐσωτερικῆς ἀσφαλείας. Ἔχω εἰς χεῖρας μου φωτοτυπίαν ἀπορρήτου ἐγκυκλίου τῆς Ε.Δ.Α.—δηλαδὴ τοῦ ΚΚΕ— πρὸς τὰ ἀνώτερα στελέχη πού εἶναι εἰδικῶς ὑπεύθυνα διὰ τὴν προπαγάνδαν καὶ τὴν ὀργάνωσιν εἰς τοὺς λεγομένους «χώρους δουλειάς». Ἐδιάβασα ὁ ἴδιος ἓν ἀπὸ τὰ ἀντίγραφα τῆς ἐγκυκλίου αὐτῆς πού συνετάγη πρὸ ὀλίγων μηνῶν. Μία λίαν ἐνδιαφέρουσα περικοπή της εἶναι ἡ ἑξῆς:

«Ἡ πάλη τῶν δημοκρατικῶν δυνάμεων μὲ ἐπὶ κεφαλῆς τὴν Ἀριστερὰν ὡδήγησε στὴν ἀνατροπὴ τῆς ξενόδουλης δεξιᾶς ἀπὸ τὴν ἐξουσία καὶ ἐπιστραγίσθηκε καὶ ἐάθυνε μὲ δυὸ ἀλλεπάλληλες ἐκλογικὲς νίκες πού ὡδήγησαν στὴ δημοκρατικὴ στροφὴ τῆς πορείας τῆς χώρας. Ἔτσι ἡ χώρα μπῆ-

Συνέχεια εἰς τὴν 8ην Σελίδα

ΚΟΙΝΩΝΙΚΑ

Διεύθυνσις:
ΑΛΕΚΟΣ Α. ΒΡΗΣ
'Οδός Ζαΐμη 136'

ΘΕΑΜΑΤΑ

ΑΙΓΛΗ: Σήμερον 4—12 μ.μ. «Ὁ Ἀμαρτωλὸς Γάμος», ἀκατάλληλον

ΑΣΤΥ: Σήμερον 3—12 «Κάρμεν ἡ Τσιγγάνα».

ΑΤΤΙΚΟΝ: Σήμερον 4.15—12.15. «Ἡ Γυνὴ νὰ φοβῆται τὸν ἄνδρα», κατάλληλον

ΕΛΙΤ: Σήμερον 3.30—12.30 «Τὸ τραῖνο», κατάλληλον

ΙΝΤΕΑΛ: Σήμερον 4.15—12.15. «Ὁ Στόλος σὲ συναγερμό», κατάλληλον

ΠΑΛΛΑΣ: Σήμερον 4—12 «Στὰ Χαρακώματα τῆς Δόξας», σινεμασκὸπ κατάλληλον

ΠΑΝΘΕΟΝ: Σήμερον 4.15—12.15. «Στὴν κόλαση τοῦ σὲξ καὶ τοῦ ἐγκλήματος» ἀκατάλληλον

ΡΕΞ: Σήμερον 4.15—12.15 «Ὁ Δολοφόνος μὲ τὰ 1000 μάτια» ἀκατάλληλον

ΣΙΝΕ-ΜΑΡΙ: Σήμερον 4—12 «Ὅταν Σημάνουν οἱ Καμπάνες», κατάλληλον

ΦΑΡΜΑΚΕΙΑ ΝΥΚΤΟΣ

Καραμπᾶς Ἀθανάσιος Γούναρη 52, Κουρλαμπᾶ —Κουνινιώτη Θ. Κορίνθου 222.

ΦΑΡΜΑΚΕΙΑ Ι.Κ.Α.

Βαγενᾶ Κλ. Μαιζῶνος 119, Δαδιώτη Κλ. Ἀγ. Νικολάου 11 Εὐαγγελοπούλου Κλ. Γερμανοῦ 35, Ζουρόπουλος Κων. Μαιζῶνος 100, Κομνηνὸς Γεώρ. Στ. Βουλγάρεως 35, Καλλιβωκᾶς Κων. Κολοκοτρώνη 46, Κοντογιάννης Ἰ. Γούναρη 19, Κανελλοπούλου Κλ. Γούναρη 55, Ρηγοπούλου Ἐλ. Ἀγ. Ἀνδρέου 114, Τριανταφυλλόπουλος Χρ. Γερμανοῦ 117, Τζουραμάνης Εὐθ. Γεροκωστοπούλου 26.

ΜΙΚΡΑΙ ΑΓΓΕΛΙΑΙ

ΠΩΛΕΙΤΑΙ αὐτοκίνητον ἠμιφορτηγὸν μάρκας «Σεβρολὲτ», πίκ —ἀπ εἰς ἀρίστην κατάστασιν σχεδὸν καινουργές. Πληροφορίαι τηλ. 39—10 κ. Βασ. Χρονόπουλον καὶ 54—44 κ. Σωτ. Νικολάου.

ΠΩΛΕΙΤΑΙ κατάστημα ὑποδημάτων 35ετοῦς συνεχοῦς ἐργασίας εἰς τὴν αὐτὴν θέσιν καὶ μὲ ἐξησφαλισμένην πολυπληθῆ πελατείαν, λόγῳ συνταξιοδοτήσεως. Πληροφορίαι Καραϊσκάκη 25.

ΕΝΟΙΚΙΑΖΕΤΑΙ διαμέρισμα τριῶν δωματίων, μικρὸ δωμάτιο ὑπηρεσίας, χώλ, κουζίνας, λουτρόν, μετὰ τηλεφώνου ἀνατολικὸ εἰς τὴν ἐπὶ τῆς Ἕλληνος Στρατιώτου 69, πολυκατοικίαν Ρεδῆ. Πληροφορίαι Γεροκωστοπούλου 27, τηλέφ. 31—67.

ΠΩΛΕΙΤΑΙ κατάστημα ἐλεύθερον μισθώσεως. Πληροφορίαι. τηλ. 59—10 καὶ 28—95.

ΠΩΛΕΙΤΑΙ οἰκοπεδικὴ ἔκτασις περίπου 5½ χιλιάδων πήχεων εἰς συνοικίαν Ζαβλάνι ἄνω τῆς ὁδοῦ Κορίνθου στὰ σίς Λαδικοῦ, ὁλόκληρος ἢ τμηματικῶς, ἀνὰ 500 πήχεις. Πληροφορίαι Κορίνθου 207, τηλ. 64—25. Μεσῖται ἀποκλείονται.

ΠΩΛΕΙΤΑΙ δενδροπερίβολον δύο περίπου στρεμμάτων μὲ 50 καρποφόρα καὶ 25 ἐλαιόδενδρα μὲ νερὸ ποτιστικὸ καὶ πόσιμο (βρύση τοῦ Δήμου) εἰς Ἄνω Σιχαινά. Πληροφορίαι παντοπωλεῖον Ι. Λαμπροπούλου, τέρμα Νόρμαν 142, τιμὴ εὐκαιρίας.

ΠΩΛΟΥΝΤΑΙ προνομιοῦχα οἰκόπεδα καὶ σὲ ἀπόστασιν 100 μέτρων ἀπὸ τὰ πεντακάθαρα νεοὰ τοῦ Κορινθιακοῦ. Πληροφορίαι κ. Ἰωάννην Γκαδέλλον «Ἀκταῖον», τηλ. 92—23 ὑπεραστικόν.

ΕΝΟΙΚΙΑΖΕΤΑΙ ἀνώγειος οἰκία ἐπὶ τῆς ὁδοῦ, τέρμα Νόρμαν ἐκ 3 δωματίων, χώλ, κουζίνας κλπ ἐν ἀρίστῃ καταστάσει. Πληροφορίαι: Ἀνδρ. Καταραχιᾶς, Μαιζῶνος 168, τηλέφωνον 70—306.

ΔΕΣΠΟΙΝΙΣ, πτυχιοῦχος Ἀνωτάτης Ἐμπορικῆς παραδίδει μαθήματα Λογιστικῆς καὶ Οἰκονομικῶν μαθηματικῶν εἰς μαθητὰς μέσης Ἐμπορικῆς καὶ σ' ἄλλους. Πληροφορίαι τηλ. 70—954. Βραδυνὰς ὥρας.

ΑΓΟΡΑΖΩ διάφορα παλαιὰ χαρτιὰ χονδρὰ ψιλά, καθὼς καὶ βιβλία, ἀρχεῖα, ἐφημερίδες, περιοδικά, τσιμεντοσακοῦλες καὶ χαρτοκιβώτια. Κανακάρη 79, τηλ. 45—27.

ΜΕΤΑΛΛΟΥΡΓΙΚΟΝ ΕΡΓΑΣΤΗΡΙΟΝ Καρόλου 81 καὶ Κορίνθου Μιχ. Λ. Ξανθάκη. Ἐξυπηρετεῖ ὅλα τὰ ἐπαγγέλματα σὲ κατασκευὲς καὶ ἐπισκευὲς λεπτῆς τέχνης. Παράδοσις ταχεῖα. Τιμαὶ πολὺ καλαί.

ΠΡΟΣΟΧΗ. Τὸ Μεσιτικὸν Γραφεῖον κ. Β. Γιαννιώτη. Ἀγίου Γεωργίου 93, σᾶς προσφέρει μεγάλην ποικιλίαν ἀκινήτων ἐντὸς καὶ ἐκτὸς σχεδίου. Οἰκίαι τριῶν δωματίων ἀπὸ 40.000 δρχ. καὶ ἄνω. Ὅσοι θέλετε νὰ πωλήσετε ἀκίνητα ἀποταθῆτε εἰς τὸ γραφεῖον Γιαννιώτη. Πωλήσις καὶ ἐντὸς ὡρισμένης προθεσμίας. Γιαννιώτης τηλ 50—67.

TO FIAT 850

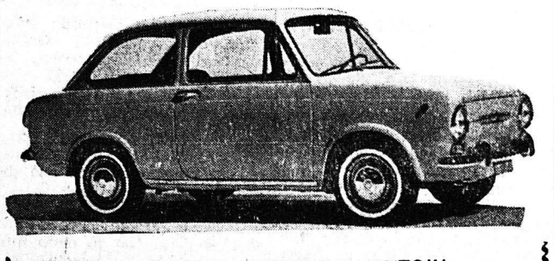

ΤΟ ΕΠΑΝΑΣΤΑΤΙΚΟΝ ΑΥΤΟΚΙΝΗΤΟΝ ΤΗΣ ΙΤΑΛΙΚΗΣ ΒΙΟΜΗΧΑΝΙΑΣ. ΠΟΛΥΤΕΛΟΥΣ ΚΑΤΑΣΚΕΥΗΣ — ΤΕΤΡΑΚΥΛΙΝΔΡΟΝ, ΤΕΤΡΑΧΡΟΝΟΝ, ΥΔΡΟΨΥΚΤΟΝ 6 ΙΠΠΟΙ 40 ΗΡ, 300 ΧΙΛ. ΤΟ ΔΟΧΕΙΟΝ, ΟΙΚΟΝΟΜΙΚΩΤΑΤΟΝ ΕΤΟΙΜΟΠΑΡΑΔΟΤΟΝ.

ΜΕΓΑΛΑΙ ΕΥΚΟΛΙΑΙ ΠΛΗΡΩΜΗΣ

ΠΑΝΟΣ ΓΕΩΡΓΑΝΤΑΣ
Ἀγ. Ἀνδρέου 93, τηλ