Ἱδρυτής: ΑΝΔΡΕΑΣ ΒΡΗΣ
Διευθυντής: Ἀλέκος Α. Βρῆς
ΓΡΑΦΕΙΑ — ΤΥΠΟΓΡΑΦΕΙΑ
ΓΕΡΟΚΩΣΤΟΠΟΥΛΟΥ 30
ΑΡΙΘ. ΤΗΛΕΦΩΝΟΥ 23—84
ΤΙΜΗ ΦΥΛΛΟΥ ΔΡΧ. 1.50

ΕΘΝΙΚΟΣ ΚΗΡΥΞ

ΠΟΛΙΤΙΚΗ ΚΑΙ ΕΙΔΗΣΕΟΓΡΑΦΙΚΗ ΕΦΗΜΕΡΙΣ ΠΑΤΡΩΝ

ΔΕΥΤΕΡΑ
1
ΦΕΒΡΟΥΑΡΙΟΥ
1965

ΤΡΥΦΩΝΟΣ ΜΑΡΤΥΡΟΣ
Ἀνατολὴ 7.32΄. Δύσις 5.46΄
Ἔτος 31ον ἀρ. φύλλου 1980

Μὲ ἀφορμὴν τὰς δυομενεῖς ἐξελίξεις ἐπὶ τοῦ Κυπριακοῦ

Ο ΦΕΒΡΟΥΑΡΙΟΣ, ΚΡΙΣΙΜΟΣ ΜΗΝ ΔΙΑ ΤΗΝ ΠΤΩΣΙΝ ΤΗΣ ΚΥΒΕΡΝΗΣΕΩΣ

Παράγοντες τῆς Ε. Κ. ἐπιδιώκουν ἀνατροπὴν τοῦ κ. Παπανδρέου

ΑΘΗΝΑΙ. (Ἰδιαιτέρα ἀνταπόκρισις). Ἔγκυροι πολιτικοὶ κύκλοι, σχολιάζοντες τὴν συνεχιζομένην ἐνδοκυβερνητικὴν σύγχυσιν, συνεπεῖα τοῦ βαθυτάτου ῥήγματος μεταξὺ τοῦ Πρωθυπουργοῦ κ. Παπανδρέου καὶ τοῦ υἱοῦ του ἀφ' ἑνὸς καὶ τοῦ πρωΐνοῦ κυβερνητικοῦ δημοσιογραφικοῦ ὀργάνου ἀφ' ἑτέρου, ὑπογραμμίζουν τὸ γεγονός, ὅτι ὁ κ. Πρωθυπουργὸς ἐξηναγκάσθη ἤδη νὰ ζητήσῃ μεταξὺ τῶν μελῶν τῆς κυβερνήσεώς του, «δηλωσίας» (τοὺς ὑπουργοὺς κ.κ.Μητσοτάκην, Παπασπύρου, Ἀλαμανῆν, Μπακατσέλον καὶ τοὺς ὑφυπουργοὺς κ.κ. Στεφανίδην, Ἀγγελούσην καὶ Ἀρβανιτάκην), προκειμένου οὗτοι νὰ διαβεβαιώσουν ἐπωνύμως, ὅτι «οὐδόλως ἀντιστρατεύονται εἰς τὴν ἐθνικὴν πολιτικὴν τῆς Κυβερνήσεως καὶ τοῦ ἀρχηγοῦ της» καὶ ὅτι «μετὰ συνεπείας καὶ φανατισμοῦ διαφυλάσσουν, ὡς κόρην ὀφθαλμοῦ, τὴν ἑνότητα τοῦ κόμματος»!

Κατὰ τοὺς γνωρίζοντας, ὅμως, καλῶς τὰ πράγματα, τὸ ῥῆγμα εἰς τὴν Κυβέρνησιν ὑφίσταται ἁπλῶς οἱ ἀντιστρατευόμενοι τὸν κ. Πρωθυπουργὸν ὑπουργεῖ καὶ παράγοντες τῆς κυβερνητικῆς παρατάξεως δὲν εἶναι εἰσέτι ἔτοιμοι καὶ δὲν θεωροῦν κατάλληλον τὸν χρόνον, προκειμένου νὰ ἐπιχειρήσουν τὴν ἐμφάνισιν «δια δόχου καταστάσεως».

Η ΚΡΙΣΙΣ ΟΡΓΑΝΙΚΗ

Ὡς προστίθεται, σχετικῶς, τὰ ἀλλεπάλληλα κρούσματα ἐν δοκυβερνητικῶν διαφωνιῶν. Τὰ ὁποῖα, ἐνῶ εἰς τὴν ἀρχὴν ἀφεώρων εἰς πρόσωπα, ἤδη ἀφορροῦν εἰς θέματα ὑψίστης ἐθνικῆς καὶ πολιτικῆς σημασίας, ὡς τὸ Κυπριακόν, ἀποδεικνύουν ὅτι ἡ σοβοῦσα κρίσις κατέστη πλέον ὀργανική. Εὐθὺς δέ ὡς ὑπάρξουν αἱ κατάλληλοι περιστάσεις, οἱ φιλοδοξοῦντες ἐκ τῶν νῦν μελῶν τῆς Κυβερνήσεως, νὰ ἡγηθοῦν νέου κυβερνητικοῦ σχήματος, θὰ καλλιεργήσουν τὴν δημιουργίαν, ἐξ ἀντικειμένου, τοιαύτης πολιτικῆς καταστάσεως, ὥστε ὁ κ. Παπανδρέου νὰ ἐξαναγκασθῇ μόνος του εἰς παραίτησιν χωρὶς οἱ ἴδιοι νὰ ἐμφανισθοῦν, ὡς οἱ ὑπονομευταὶ τῆς Κυβερνήσεως.

Ἂς σημειωθῇ ὅτι καὶ ὁ πρώην πρωθυπουργὸς κ. Πιπινέλης, ὁμιλῶν εἰς τὴν Βουλὴν ἐπὶ τοῦ θέματος τῆς 35ετίας τῶν δημοσίων ὑπαλλήλων, ἐτόνισεν, ὅτι ἔχει τὴν αἰσιόδοξον πρόβλεψιν, ὅτι «συντόμως θὰ κληθῇ νὰ ἀναλάβῃ τὰς εὐθύνας τῆς διακυβερνήσεως τῆς χώρας ἡ ΕΡΕ καὶ ὅτι ἡ κυβέρνησις τῆς ΕΚ. θὰ ἔχῃ καταρρεύσει. Τὴν ἐντὸς 3—6 ἡμερῶν πτῶσιν τῆς κυβερνήσεως ἐδήλωσεν, ἐπίσης εἰς τὴν Βουλήν, ὅτι προβλέπει καὶ ὁ ἀρχηγὸς τῆς ΕΡΕ, κ. Παν. Κανελλόπουλος.

Ἄλλαι ἐπίσης ἐξηκριβωμέναι πληροφορίαι, τῶν ὁποίων ἀνεπιφυλάκτως κάμνουν χρῆσιν οἱ ἔγκυροι δημοσιογραφικοὶ κύκλοι, ἀναφέρουν, ὅτι ἡ ἐκδήλωσις τῆς κρίσεως εἰς τοὺς κόλπους τῆς Κυβερνήσεως ἀνεστάλη ἀλλὰ δὲν ἀπετραπη ὁριστικῶς. Ἡ ὁμὰς τῶν ὑπουργῶν ὑπὸ τὸν κ. Κ. Μητσοτάκην ὑπενρεώθη εἰς «τακτικὴν ἐλιγμῶν ὑπεχωρήσεως», ἐν ἀναμονῇ τῆς ἐκβάσεως τοῦ Κυπριακοῦ εἰς τὴν Γενικὴν Συνέλευσιν τῶν Ἡνωμ. Ἐθνῶν, τὴν ὁποίαν ποοεξοφλεῖ ὡς δυσμενῆ. Ἡ ὁμὰς πιστεύει ὅτι ὁ ἀντικειμενικός της σκοπὸς εἰς πρώτην φάσιν ἐπέτυχε πλήρως. Εὐθὺς μετὰ τὴν ἀπόφασιν τῆς Γεν. Συνελεύσεως, ὁπότε τὸ γνωστὸν τοῦ κ. πρωθυπουργοῦ θὰ ἔχῃ ὑποστῆ σοβαρὸν κλονισμόν, ἡ ὁμάς, ἐλπίζουσα ὅτι αἱ τάξεις της θὰ πυκνωθοῦν, θὰ ἐπανέλθῃ διὰ νὰ συναγάγῃ τὰ συμπεράσματα καὶ νὰ ἐπιδιώξῃ τὴν ἀνατροπὴν τοῦ κ. Παπανδρέου. Ἄλλωστε, ὁ ἐξευτελισμὸς εἰς τὸν ὁποῖον ὑπέβαλεν ὁ κ. πρωθυπουργὸς τὰ μέλη τῆς ὁμάδος διὰ τῆς ὑπογραφῆς δηλώσεων «πίστεως καὶ ἀφοσιώσεως» πρὸς τὸ πρόσωπόν του, δὲν δύναται νὰ ἀποπλυθῇ παρὰ μόνον διὰ τῆς ἀνατροπῆς του. Οὕτως ἀναμένεται σχεδὸν μετὰ βεβαιότητος ἡ ἀνατροπὴ τῆς Κυβερνήσεως καὶ ἐντὸς τοῦ ἀρχομένου σήμερον μηνὸς.

Ἐπὶ τῇ βάσει τῶν ἀνωτέρω ἐξηκριβωμένων πληροφοριῶν, θεωρεῖται βέβαιον ὅτι ἡ θέσις τοῦ κ. πρωθυπουργοῦ καθίσταται δεινή. Κατὰ τὴν ἄποψιν οὐδετέρων πολιτικῶν παρατηρητῶν, μετὰ τὴν συζήτησιν τῆς κυπριακῆς προσφυγῆς εἰς τὰ Ἡνωμένα Ἔθνη, ὁ κ. Παπανδρέου θὰ ὑπεχρεωθῇ νὰ ἀντιμετωπίσῃ «διμέτωπον ἀγῶνα» ἐντὸς τῆς παρατάξεώς του μὲ ἄδηλον ἢ μᾶλλον δυσμενὲς δι' αὐτὸν τὸ τελικὸν ἀποτέλεσμα.

Ἐνῶ ὁ Πολεοδόμος κ. Σκιαδαρέσης ἐγκαθίσταται εἰς τὴν πόλιν

ΟΙ ΠΟΛΕΟΔΟΜΙΚΟΙ ΚΙΝΔΥΝΟΙ ΚΑΤΑ ΤΩΝ ΠΑΤΡΩΝ ΔΕΝ ΕΞΕΛΙΠΟΝ

Δυνατὴ ἡ ἄμεσος λῆψις ἀποφάσεων διὰ τὰ ὕψη καὶ τὰς στοάς

Πληροφορούμεθα, ὅτι ἐντὸς τῶν προσεχῶν ἡμερῶν ἐγκαθίσταται ἐν Πάτραις μόνιμον γραφεῖον του ὁ πολεοδόμος κ. Σκιαδαρέσης, εἰς τὸν ὁποῖον ὡς γνωστόν, ἡ Κυβέρνησις ἔχει ἀναθέσει τὴν σύνταξιν πολεοδομικῆς μελέτης τῶν Πατρῶν εἰς τὴν ὁποίαν περιλαμβάνεται καὶ τὸ ρυμοτομικόν.

Ὑπὸ τὰς ἀνωτέρω συνθήκας εἶναι φανερόν, ὅτι, ἐὰν δὲν παρεμβληθοῦν ἐμπόδια πολιτικῆς μορφῆς, ἤτοι εὑρίσκεται πολιτικαὶ ἀνακατατάξεις ἢ καὶ ἀνατροπὴ τῆς σημερινῆς κυβερνήσεως, τὸ πολεοδομικὸν πρόβλημα τῶν Πατρῶν, τὸ ὁποῖον ἐσκεμμένως ἐδημιούργησαν αἱ Ὑπηρεσίαι τοῦ Ὑπουργείου Δημοσίων Ἔργων, θὰ ἀχθῇ πρὸς κάποιαν λύσιν. Τονίζεται δὲ ὅτι τὸ πρόβλημα τοῦτο εὑρίσκεται εἰς συνάρτησιν πρὸς τὴν πολιτικὴν σταθερότητα διὰ τὸν λόγον ὅτι θὰ πρέπει νὰ δοθῇ ὁ χρόνος εἰς μίαν σταθερὰν κυβέρνησιν νὰ καθορίσῃ εἰς ὅ,τι, ἀφορᾷ τὰς Πάτρας, τὴν μορφὴν τῆς βιομηχανικῆς ζώνης καὶ τὴν θέσιν τὴν ὁποίαν θὰ ἔχῃ τὸ Πανεπιστήμιον. Ἕτερα προβλήματα ἄτινα θὰπρέπει νὰ ἐπιλυθοῦν διὰ νὰ δυνηθῇ ὁ κ. Σκιαδαρέσης νὰ προχωρήσῃ εἰς «λύσεις» καὶ ὄχι ἁπλῶς εἰς «εἰσηγήσεις» εἶναι ἡ χάραξις τῆς ἐθνικῆς ὁδοῦ εἰς ὅ,τι ἀφορᾷ τὸ τμῆμα της τὸ ἀστικόν, καὶ δεύτερον νὰ ὑπάρξουν ἐπὶ τέλους ὁριστικαὶ ἀντιλήψεις περὶ τοῦ ποῖος λιμὴν θὰ ἔχῃ τὴν προτεραιότητα ὡς ἐξαγωγικῆς πύλης τῆς Χώρας πρὸς τὴν Δυτικὴν Εὐρώπην, αἱ Πάτραι ἢ ἡ Πρέβεζα;

Ἔχουν δὲ πάντα ταῦτα μεγίστην σημασίαν δι' ἕνα πολεοδόμον, διὸ περισσότερον παντὸς ἄλλου εἶναι ἀνάγκη νὰ διαγραφῇ ὑπὸ τῆς κυβερνήσεως ἡ προοπτικὴ ὡς πρὸς τὴν ἐπιθυμητὴν ἢ ἔστω σχεδιασμένην πληθυσμιακὴν ἐξέλιξιν τῆς πόλεως, δοθέντος ὅτι τοῦτο θὰ ἐπιδράσῃ σημαντικῶς καὶ ἐπὶ τῆς ἐπεκτάσεως ἢ μὴ τοῦ ὑφισταμένου σχεδίου Πόλεως καὶ ἐπὶ τοῦ καθαρῶς ρυμοτομικοῦ τοιούτου.

Γενικώτερον πάντως θὰ πρέπει νὰ γίνῃ ἀντιληπτόν, ὅτι τὸ ἔργον τοῦ κ. Σκιαδαρέσης θὰ πρέπει νὰ τύχῃ ἐπισταμένης παρακολουθήσεως, ἐντεῦθεν ὄχι δὲ τόσον ἵνα προληφθοῦν ἐνδεχόμενα σφάλματα, ὅσον κυρίως διὰ νὰ ματαιωθοῦν ἐξῶθεν ἐπεμβάσεως τῶν μανδαρίνων καὶ κυρίως τῶν «ὠργανωμένων συμφερόντων» ποὺ εἶναι τὰ ἴδια, τὰ ὁποῖα καὶ ἐδημιούργησαν τὰς γνωστὰς πολεοδομικὰς διατάξεις, αἵτινες χιλιάδας δημοτῶν κατέστρεψαν, ἐξουδετέρωσαν ἰδιοκτησίας καὶ ὡδήγησαν εἰς ἀνακοπὴν τῆς οἰκοδομικῆς δραστηριότητος πρὸς ὄφελος τῶν Ἀθηναίων, διότι ἐκεῖ εὑρίσκονται τὰ «ὕποπτα» συμφέροντα περὶ τῶν ὁποίων πολὺς ἔχει γίνῃ λόγος, ἀκόμη δὲ καὶ ἐνώπιον τῆς Βουλῆς. Ὅτε κατηγγέλθη ἐπισήμως ὑπὸ τοῦ ἀρχηγοῦ τῆς ΕΡΕ, ὅτι αἱ Πάτραι ὑφίσταντο τὰς θλιβερὰς συνεπείας τῶν ἀδικαιολογήτων ἐνεργειῶν τῶν δημοσίων Ὑπηρεσιῶν, μὲ τὴν προσθήκην ἄλιστα, ὅτι «δὲν ἠδυνήθη νὰ τὰς ματαιώσῃ».

Ὑπὸ τὰς ἀνωτέρω προϋποθέσεις καὶ ἐφ' ὅσον ἤθελε γίνῃ δεκτὸν ὅτι τὴν χώραν διευθύνει ἡ Κυβέρνησις καὶ ὄχι αἱ δημόσιαι ὑπηρεσίαι, τότε θὰ πρέπει νὰ ληφθοῦν ἀπὸ αὐτὴν τὴν στιγμὴν. δύο ἀποφάσεις: 1) Νὰ καταργηθοῦν αἱ ζῶναι ὅσον ἀφορᾷ τὰ ὕψη, αἱ ὁποῖαι εἶναι περιορισμοὶ στραγγαλιστικοὶ «ἀθηναϊκοῦ τύπου» εἰς βάρος τῆς ἐπαρχίας, 2) Νὰ καταργηθοῦν οἱ περιορισμοὶ διὰ τὰς στοάς, τουλάχιστον διότι ὑπάρχει δημιουργημένη κατάστασις.

Εἰς τὰ ἀνωτέρω ἐρωτήματα ἀναμένεται ὅτι θὰ δώσῃ τὸ συντομώτερον ἀπάντησιν ὁ κ. Σκιαδαρέσης, ὁπότε καὶ θὰ καταδειχθῇ τί μέλλον προετοιμάζει ὁ πολιτικὸς κόσμος εἰς βάρος τῶν Πατρῶν.

ΕΠΙΣΤΡΕΦΕΙ Ο ΒΑΣΙΛΕΥΣ

ΛΟΝΔΙΝΟΝ. Ὁ Βασιλεὺς τῆς Ἑλλάδος συνοδευόμενος ὑπὸ τοῦ ἀντιπροέδρου τῆς Κυβερνήσεως κ. Στεφανοπούλου ἀναχωρεῖ αὔριον εἰς Ἀθήνας.

ΑΡΧΙΖΕΙ ΣΗΜΕΡΟΝ Η ΓΕΝ. ΣΥΝΕΛΕΥΣΙΣ ΕΙΣ ΤΟΝ Ο.Η.Ε.

ΝΕΑ ΥΟΡΚΗ. Μετὰ πενθήμερον διακοπὴν ἐπαναλαμβάνει σήμερον τὰς ἐργασίας της ἡ Γεν. Συνέλευσις τῶν Ἡν. Ἐθνῶν ἡ ὁποία εἶναι ἐνδεχόμενον καὶ πάλιν νὰ διακόψῃ τὰς συνεδριάσεις της διότι μέχρι στιγμῆς δὲν ἐρρυθμίσθη τὸ θέμα τῶν ὀφειλομένων συνδρομῶν.

ΟΙ ΣΟΒΙΕΤΙΚΟΙ ΕΙΣ ΒΟΡΙΟΝ ΒΙΕΤΝΑΜ

ΛΟΝΔΙΝΟΝ. Ὁ Σοβιετικὸς πρωθυπουργὸς κ. Κοσύγκιν συνοδευόμενος ὑπὸ τοῦ ὑπουργοῦ Ἐξωτερικῶν κ.Κουσνέτσωφ καὶ τοῦ ἀναπληρωτοῦ ὑπουργοῦ Ἀμύνης στρατάρχου Βερισίνιν θὰ ἐπισκεφθοῦν συντόμως τὸ Βόρειον Βιετνάμ.

ΝΑ ΑΠΟΦΕΥΓΕΤΑΙ Η ΜΕΤΟΝΟΜΑΣΙΑ ΟΔΩΝ

ΑΘΗΝΑΙ. Ὁ ὑπουργὸς Ἐσωτερικῶν κ. Ἠλ. Τσιριμῶκος ἐκοινοποίησε πρὸς τοὺς νομάρχας, ἐγκύκλιον διὰ τῆς ὁποίας συνιστᾷ ὅπως: α) ἀποφεύγεται ἡ συχνὴ μετονομασία, ἡ ὁποία ἀποτελεῖ πρᾶξιν στερουμένην σοβαρότητος β) ἀποφεύγεται ἡ μετονομασία ὁδῶν καθιερωμένων ἐπὶ σειρὰν ἐτῶν καὶ γ) ἀποφεύγεται ἡ μετονομασία ὁδῶν κατὰ τρόπον ἐξάπτοντα τὰ πολιτικὰ πάθη.

Διὰ τὴν τρίτην περίπτωσιν ὁ κ ὑπουργὸς ἀνέφερε τὴν ἀποφασισθεῖσαν ὑπὸ τοῦ δήμου Ζωγράφου μετονομασίαν τῆς ὁδοῦ Δημητρίου Γούναρη εἰς ὁδὸν Σοφ. Βενιζέλου.

Ὄχι πλέον ὑπεραστικὰ ἔξοδα

ΠΑΤΡΑΙ - ΡΙΟΝ ΚΑΙ ΠΑΤΡΑΙ-ΜΙΝΤΙΛΟΓΛΙ ΜΕ ΑΥΤΟΜΑΤΟΝ ΣΥΝΔΕΣΙΝ

ΕΝΑΡΞΙΣ ΑΠΟ ΣΗΜΕΡΟΝ

Ἐλάβομεν ἁρμοδίως τὴν πληροφορίαν, ὅτι ἀπὸ τῆς σήμερον Δευτέρας τίθεται εἰς ἐφαρμογὴν ἡ ἀπόφασις περὶ ἐπεκτάσεως τῆς ἀκτῖνος περιοχῆς τῶν Πατρῶν ἐντὸς τῆς ὁποίας αἱ Τηλεφωνικαὶ κλήσεις θὰ θεωροῦνται ὡς ἀστικαὶ καὶ θὰ χρεοῦνται ὡς τοιαῦται

Κατόπιν τούτου ἄπαντα τὰ τηλέφωνα τὰ ὁποῖα εἶναι ἔγκατεστημένα εἰς περιφέρειαν μὲ ἀκτῖνα 8000 μέτρων ἀπὸ τῆς πλατείας Γεωργίου ἀπὸ τῆς σήμερον Δευτέρας δὲν θὰ κατα βάλλουν τέλος ὑπεραστικῆς συνδιαλέξεως ἐκτὸς μόνον τοῦ ἁπλοῦ τέλους (αὐτόματον ἄλλωστε) διὰ τὴν κλῆσιν τοῦ ἀριθμοῦ Τηλεφ. Κέντρου δηλαδὴ τὸ «15». Ἡ περίπτωσις αὕτη ἀφορᾷ κυρίως καὶ ὡς προελέχθη ἀπὸ σήμερον τὰς τηλεφωνικὰς κλήσεις ποὺ θὰ γίνωνται μεταξὺ Πατρῶν — Μιντιλογλίου καὶ Πατρῶν — Ρίου καὶ ἀντιστρόφως.

Ἐννοεῖται ὅτι καὶ ἡ χρέωσις μὲ 0,45 λεπτὰ διὰ τὴν κλῆσιν τοῦ «15» θὰ παύσῃ καὶ αὐτή, ὅταν ἐγκατασταθοῦν τὰ κομισθέντα ἤδη μηχανήματα αὐτομάτου τηλεφωνικῆς ἐπικοινωνίας ὅλων τῶν τηλεφώνων τῶν ἐντὸς τῆς ἀκτῖνος τῶν 8.000 μέτρων τοῦ Τηλεφωνικοῦ Κέντρου Πατρῶν

Ο κ. ΟΥΙΛΣΩΝ ΕΙΣ ΤΗΝ ΔΥΤ. ΓΕΡΜΑΝΙΑΝ

ΛΟΝΔΙΝΟΝ. 31. Ἐγνώσθη, ὅτι ἡ ἐπίσημος ἐπίσκεψις τοῦ Βρετανοῦ πρωθυπουργοῦ κ. Οὐΐλσων εἰς Βόννην, ἵνα συναντηθῇ μετὰ τοῦ Γερμανοῦ καγκελλαρίου κ. Ἔρχαρτ, θὰ πραγματοποιηθῇ περὶ τὰς ἀρχὰς τοῦ προσεχοῦς μηνὸς Μαρτίου.

ΕΙΣ ΤΟ «31ον» ΕΤΟΣ

Ὁ «Ἐθνικὸς Κήρυξ» Πατρῶν διανύει ἤδη τὸ 31ον ἔτος ἀπὸ τῆς ἐκδόσεώς του.

Παρὰ τὰ ὅσα διεδραματίσθησαν

ΑΜΕΤΑΒΛΗΤΟΣ ΕΠΙ ΤΟΥ ΚΥΠΡΙΑΚΟΥ ΠΑΡΑΜΕΝΕΙ Η ΕΛΛΗΝΙΚΗ ΠΟΛΙΤΙΚΗ

Συνέντευξις τοῦ Πρωθυπουργοῦ κ. Γ. Παπανδρέου

ΑΘΗΝΑΙ. Ὁ πρόεδρος τῆς Κυβερνήσεως κ. Γ. Παπανδρέου εἰς χθεσινὴν νέαν συνέντευξίν του καθώρισε διὰ μίας ἀκόμη φορὰν τὴν ἑλληνικὴν πολιτικὴν ἐπὶ τοῦ Κυπριακοῦ προβλήματος τονίσας, ὅτι αὕτη οὐδεμίαν μεταβολὴν ὑπέστη λόγῳ τῆς νέας σοβιετικῆς στάσεως ἢ τῶν οἱονδήποτε δηλώσεων τοῦ ἀρχιεπισκόπου Μακαρίου.

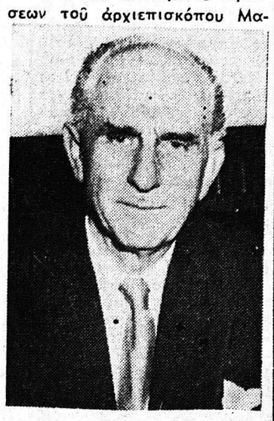

Γ. ΠΑΠΑΝΔΡΕΟΥ. Ἐμμένομεν εἰς τὴν χαραχθεῖσαν ἐπὶ τοῦ Κυπριακοῦ ἐθνικὴν πολιτικήν.

Ἐρωτηθεὶς ὁ κ. Πρωθυπουργὸς ἂν ἡ ἑλληνικὴ κυβέρνησις μετέβαλε γραμμὴν ἐπὶ τοῦ Κυπριακοῦ καὶ ἂν προτίθεται νὰ ἀποσύρῃ τὴν προσφυγὴν της ἀπὸ τὸν ΟΗΕ, ἀπήντησεν ὡς ἑξῆς:

«Οὐδεμία γραμμὴ μετεβλήθη. Ἡ προσφυγὴ εἰς τὸν ΟΗΕ δὲν εἶχεν ἐξαρτηθῆ ἀπὸ τὴν προκαταβολικὴν συνεννόησιν μὲ ὡρισμένας δυνάμεις. Ἦτο ὅμως σύμφωνος μὲ τὰς ἀρχὰς τοῦ Καταστατικοῦ Χάρτου τοῦ ΟΗΕ, αἱ ὁποῖαι καὶ ὑφίστανται».

ΕΛΛΑΣ ΚΑΙ ΜΑΚΑΡΙΟΣ

Εἰς ἐρώτησιν ἂν ἡ σοβιετικὴ στάσις ἐπὶ τοῦ Κυπριακοῦ θὰ μεταβάλῃ τὰς σχέσεις τῆς Ἑλλάδος καὶ τοῦ ἀρχιεπισκόπου Μακαρίου, ὁ κ. Παπανδρέου ἀπήντησεν ὡς ἑξῆς:

«Ὁ ἀρχιεπίσκοπος Μακάριος ἐπιδιώκει τὴν ἀδέσμευτον ἀνεξαρτησίαν, ἡ ὁποία περιέχει τὸ δικαίωμα τῆς αὐτοδιαθέσεως. Αὐτὴ εἶναι ἡ πολιτικὴ καὶ τῆς Ἑλληνικῆς κυβερνήσεως. Ἑπομένως δὲν ὑφίσταται μεταβολή».

ΑΙ ΔΙΕΘΝΕΙΣ ΣΧΕΣΕΙΣ

Εἰς ἐρώτημα ἐὰν ἡ μεταβολὴ τῆς σοβιετικῆς στάσεως ἐπὶ τοῦ Κυπριακοῦ πρόκειται νὰ ἐπηρεάσῃ τὴν πολιτικὴν τῆς ἑλληνικῆς Κυβερνήσεως ἐπὶ τοῦ διεθνοῦς, πεδίου, ἐδόθη ὑπὸ τοῦ κ. πρωθυπουργοῦ ἡ ἑξῆς ἀπάντησις.

«Ἐπὶ τοῦ διεθνοῦς πεδίου ἡ ἑλληνικὴ γραμμὴ ἔχει ἀνέκαθεν χαραχθῆ καὶ παραμένει ἀμετάβλητος. Σύμμαχοι μὲ τὴν Δύσιν καὶ φίλοι μὲ τὴν Ἀνατολήν».

ΟΧΙ ΣΥΝΟΜΙΛΙΑΙ ΕΛΛΑΔΟΣ — ΤΟΥΡΚΙΑΣ

Ἐν συνεχείᾳ ὑπεβλήθη εἰς τὸν κ. πρωθυπουργὸν τὸ ἀκόλουθον ἐρώτημα: Ἐὰν ὅπως προβλέπεται τὰ Ἡνωμ. Ἔθνη προσκαλέσουν τὴν Ἑλλάδα καὶ τὴν Τουρκίαν νὰ διακανονίσουν εἰρηνικῶς μεταξὺ των τὸ Κυπριακὸν πρόβλημα θὰ εἴσθε διατεθειμένος νὰ δεχθῆτε ὅπως ἀρχίσουν διαπραγματεύσεις μὲ τὴν Τουρκικὴν Κυβέρνησιν, εἴτε ἀπ' εὐθείας εἴτε τῇ μεσολαβήσει τοῦ μεσολαβητοῦ τῶν Ἡν. Ἐθνῶν ἢ ἑνὸς οἱουδήποτε διεθνοῦς ὀργανισμοῦ;

Ὁ κ. Προεδρος τῆς Κυβερνήσεως ἀπήντησεν ὡς ἑξῆς:

«Ἐφ' ὅσον διαπιστοῦται τοσον μεγάλη διαφορὰ μεταξὺ τῶν ἑλληνικῶν καὶ τῶν τουρκικῶν ἀπόψεων, εἶναι προφανὲς ὅτι αἱ διαπραγματεύσεις αὗται μὲ τὴν Τουρκίαν, εἰς οὐδὲν ἄλλο θὰ ὁδηγήσουν, εἰμὴ εἰς τὴν ἐπιβεβαίωσιν καὶ τὴν ἔντασιν τῆς ὑφισταμένης ἀντιθέσεως. Αὐτὸς εἶναι ὁ λόγος διὰ τὸν ὁποῖον ἀνέκαθεν ὑπεστηρίξαμεν ὅτι δὲν βλέπομεν χρησιμότητα διὰ μίαν ἄμεσον συνομιλίαν. Πέραν τῆς ἀμέσου συνομιλίας ὑπάρχει ὁ μεσολαβητὴς καὶ δὲν ὑφίσταται κανεὶς λογος νὰ τὸν ἀχρηστεύσωμεν. Ἐπιθυμῶ νὰ τονίσω ὅτι ἡ πολιτικὴ μας εἶναι παντοτε ἡ ἰδία. Ἐπιδιώκομεν τὴν ἱκανοποίησιν τῶν δικαίων αἰτημάτων τοῦ Κυπριακοῦ λαοῦ μὲ εἰρηνικὰ μέσα.

ΔΙΑ ΤΑ ΒΑΛΚΑΝΙΑ

Ἐρωτηθεὶς τέλος ἐὰν ἡ Ἑλληνικὴ Κυβέρνησις ἀντιμετωπίζει τὴν περίπτωσιν στενωτέρας συνεργασίας μὲ τὰς Βαλκανικὰς χώρας καὶ συγκεκριμένως εἰς ποίους τομεῖς ὁ κ. πρωθυπουργὸς εἶπεν:

«Ἡ ἀπάντησις περιέχεται εἰς τὰ κείμενα τῶν ἑλληνοβουλγαρικῶν συμφωνιῶν. Ὅσον ἀφορᾷ τὴν Γιουγκοσλαβίαν μᾶς συνδέει ἐκ παραδόσεως φιλία καὶ στενωτάτη συνεργασία τὰς ὁποίας ἐπιθυμοῦμεν ἑκατέρωθεν νὰ ἐνισχύσωμεν περισσότερον εἰς τὸ μέλλον».

Κατὰ τὴν διάλεξιν τοῦ κ. Παπανούτσου

Η ΕΛΕΥΘΕΡΙΑ ΚΑΤΕΛΥΘΗ ΠΡΟΧΘΕΣ ΕΙΣ ΤΗΝ ΑΙΘΟΥΣΑΝ ΤΗΣ 'ΔΙΑΚΙΔΕΙΟΥ, ΕΞΕΛΙΠΕ ΠΑΣΑ ΕΝΝΟΙΑ ΔΗΜΟΚΡΑΤΙΑΣ

Ἐπραγματοποιήθη προχθὲς Σάββατον ἡ προαγγελθεῖσα διάλεξις τοῦ Γενικοῦ Γραμματέως τοῦ Ὑπουργείου Παιδείας κ. Εὐαγγ.Παπανούτσου. Εἶχεν ἀναγραφῆ καὶ εἶχον ὑπάρξῃ προειδοποιήσεις, ὅτι ὁ κ. Γενικὸς θὰ ἦτο καλόν, ἐφ' ὅσον εἶναι ὑπόδικος ἐνώπιον τῆς Ἱερᾶς Συνόδου, νὰ μὴ ἤρχετο. Ἀλλὰ ἦλθεν. Καὶ ἔπραξε καλῶς. Διότι πέραν τοῦ τί εἶναι ὁ κ. Παπανούτσος, ποὺ δὲν ἔχει καμμίαν σημασίαν, διότι μετ' οὗ πολὺ θὰ εἶναι καὶ αὐτὸς ἕνα «παρελθὸν» ὅπερ οὐδεὶς θὰ ἐνδιαφέρεται, διεπιστώθη ὅτι ἐν Ἑλλάδι ὑπάρχει δημοκρατία. Εἰς τὴν Ἑλλάδα ὁμιλεῖ ὅποιος θέλει, καὶ λέγει ὅ,τι θέλει. Ὁ φασισμὸς ποὺ ζῶμεν, εὐτυχῶς ἀπαγορεύει τὰ πάντα εἰς τοὺς ἀκροατάς. Καὶ ἐξ αὐτῶν ἐκβάλλει τῶν αἴθουσῶν ἡ Ἀστυνομία πάντα ἀντιφρονοῦντα, ἐφαρμόζουσατὰς ὑποδείξεις τῶν πολιτικολογούντων ἀσυστάλως καὶ ἀδιαντρόπως.

Χρήσιμοι ὅμως εἶναι καὶ ὡρισμέναι παρατηρήσεις. Αἱ ἑξῆς:

1) Ὁ κ. Παπανούτσος, ἂν δὲν τὸ γνωρίζει ἄς τὸ πληροφορηθῆ, ὡμίλησεν ἐνώπιον ἐγκαθέτων, μὲ πρώτους ἐγκαθέτους τοὺς ἐκπροσώπους τῶν ἀρχῶν, προσῆλθον, ὅπως καὶ ὁ κ.Δήμαρχος,(τὸ ἐλπίζαμεν), ἐνῶ πολὺ θὰ ἐπεθύμουν νὰ εἶχε παρέλθῃ τὸ ποτήριον. Μὲ ἄλλα λόγια τὸ ἀκροατήριόν του ἀπετελεῖτο ἀπὸ δύο εἰδῶν ἄτομα. Ἀπὸ ἐκεῖνα ποὺ ἔλαβον ἐντολὴν νὰ καταλάβουν ἕνα κάθισμα. Καὶ ποὺ τὸ ἔπραξαν, πολλοὶ κατέλαβον ἕνα κάθισμα μὲ μεγάλην των ὀδελυνμίαν. Καὶ καθήμενοι ἐσυχαίνοντο καὶ τὸν ἑαυτόν των, καὶ τὸν ὁμιλητὴν καὶ ὅλους τοὺς ὀρθίους καὶ χειρονομοῦντας κομματάρχας καὶ ὅλους τοὺς θεσιθήρας αὐλικόλακας, οἱ ὁποῖοι εἶχον ἀναλάβει νὰ ὑποδεικνύουν εἰς τὴν πολὺ πρόθυμον ἀστυνομίαν ποίους νὰ ἐκδιώκῃ καὶ ποίους νὰ ἀφίνῃ εἰς τὴν μολυνθεῖσαν αἴθουσαν.Καὶ ἀπετελεῖτο ἐπίσης ἀπὸ ἄτομα ποὺ προσῆλθον ὡς ἐλεύθερα ἄτομα, ἀλλὰ ἐστραγγαλίσθησαν ἀπὸ μίαν Ἀστυνομίαν, ἐνεργήσασαν ἐντολῇ τῶν κομματαρχῶν, ὅπως θὰ ἐνήργη ἡ Νικαβεντὲ τῆς Σοβιετικῆς Ἑνώσεως.

Δὲν ὑπῆρξεν ἐλευθερία εἰς τὴν Διακίδειον. Ὑπῆρξαν εἰς ἀρκετὸν ποσοστὸν εὐθυνέφοβοι καὶ δουλοπρεπεῖς.

Ὅσα ἐγνωρίζατε ἀγαπητοὶ ἀναγνῶσται περὶ δημοκρατικῶν καὶ ὑπερηφάνων Ἑλλήνων σβοῦστε τα. Εἰς τὴν Διακίδειον ὑπερίσχυσαν οἱ ὑπολογισταὶ καὶ οἱ φασίσται. Καὶ μεταξὺ αὐτῶν κατατάξατε πολλούς, πάρα πολλοὺς ἐκπαιδευτικούς. Δὲν εἶναι ἐλεύθεροι οἱ Ἕλληνες. Δὲν εἶναι ἐλεύθεροι ὡρισμένοι ἐκπαιδευτικοί.

Εἶναι δοῦλοι τῶν ἰδεῶν των καὶ δοῦλοι τοῦ Κόμματος. Ἐννοοῦμεν τοῦ ΚΚΕ. Ἡ δυστυχὴς Ἕνωσις Κέντρου πράττει τὸ πᾶν διὰ τὰ πρεσχήματα. Ἐπιτυγχάνει ὅμως μόνον νὰ γελοιοποιῆται.

ΕΠΙ ΤΗΣ ΟΥΣΙΑΣ: Ὄχι μόνον προπηλακισμοί, ἀλλὰ καὶ βλ