ΚΑΤΑΝΥΚΤΙΚΟΣ ΕΣΠΕΡΙΝΟΣ ΚΑΙ ΛΙΤΑΝΕΥΣΙΣ ΕΙΣ ΤΟ ΓΗΡΟΚΟΜΕΙΟΝ ΠΑΡΟΥΣΙΑ ΧΙΛΙΑΔΩΝ ΠΙΣΤΩΝ

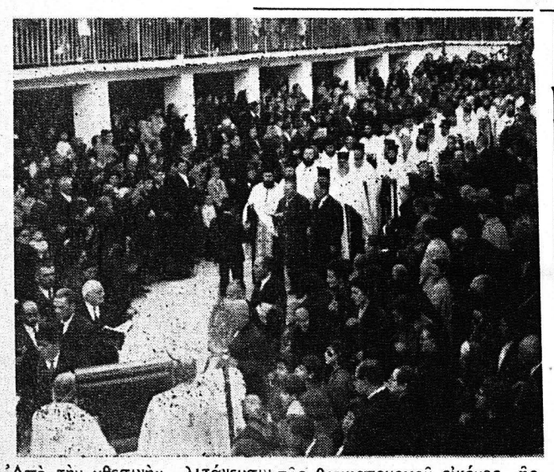

Ἀπὸ τὴν χθεσινὴν λιτάνευσιν τῆς θαυματουργοῦ εἰκόνος ἧς Θεοτόκου καὶ τῶν λειψάνων τοῦ Πρωτοκλήτου εἰς τὸ περίβολον τῆς Ἱερᾶς Μονῆς Γηροκομείου τῇ συμμετοχῇ χιλιάδων πιστῶν ἐκ τῆς πόλεως καὶ τῶν περιχώρων

Ὁ αἰδ. Πρωτοσύγκελλος κ. Ἱερόθεος Τσαντήλης φέρει τὰ Ἅγια Λείψανα. Ὄπισθεν ὁ Σεβασμιώτατος Μητροπολίτης Πατρῶν κ. ΚΩΝΣΤΑΝΤΙΝΟΣ

Μέγα πλῆθος πιστῶν συνέρρευσε χθὲς τὸ ἀπόγευμα εἰς τὴν Ἱεράν Μονὴν τοῦ Γηροκομείου, παρά τὸ γεγονὸς ὅτι ἡ συγκοινωνία ἐδυσχεράνθη σημαντικῶς λόγω τῆς κυκλοφοριακῆς συμφορήσεως εἰς τὸ κέντρον τῆς πόλεως καὶ τοῦ ἀποκλεισμοῦ τῶν λεωφορειακῶν γραμμῶν. Οἱ συγκεντρωθέντες εἶχον καταλάβη ἀσφυκτικῶς ὁ λοκληρον τὸν χῶρον ἐντὸς καὶ ἐκτὸς τοῦ ναοῦ, ὡς ἐπίσης καὶ πέριξ τῆς Ἱερᾶς Μονῆς.

Τὴν 3ην μ. μ. χοροστατοῦντος τοῦ Σεβασμιωτάτου Μητροπολίτου κ. Κωνσταντίνου συμπαραστατουμένου ὑπὸ τοῦ Πανοσ. Πρωτοσυγκέλλου κ. Ἱεροθέου Τσαντήλη καὶ τοῦ ἱεροῦ κλήρου ἐτελέσθη ὁ Α΄ Κατανυκτικός Ἑσπερινός καὶ αἱ Ἱεραὶ Παρακλήσεις τῆς Ὑπεραγίας Θεοτόκου καὶ τοῦ Ἀποστόλου Ἀνδρέου.

Κατὰ τὸν Ἑσπερινὸν ὡμίλη σε διά μακρῶν ὁ Σεβασμιώτατος τονίσας μεταξύ ἄλλων, ὅτι αἱ ἑορταί καὶ ἡ ψυχαγωγία τῶν πιστῶν δέν βλάπτουν, ἐφ' ὅσον ὅμως εἶναι ἐντός τῶν ὁρίων τῆς εὐπρεπείας.

Μετὰ ταῦτα ἐπηκολούθησε Λιτάνευσις τῆς θαυματουργοῦ εἰκόνος τῆς Θεοτόκου καὶ τῶν Τιμίων Λειψάνων τοῦ Πολιούχου τὰ ὁποῖα ἔφερεν ὁ αἰδ. Πρωτοσύγκελλος. Τούς κατανυκτικούς ὕμνους ἀπέδωσαν Βυζαντινοί χοροί ἐκ τῶν ἱεροψαλτῶν τῆς πόλεως. Τὸ φαινόμενον ὑπῆρξεν ἄκρως συγκινητικόν ἰδιαιτέρως, ὅταν τὸ πλῆθος τῶν πιστῶν ὁμοῦ μετὰ τοῦ Σεβασμιωτάτου καὶ τῶν ἱερέων ἔψαλλε τούς ὕμνους καί τὸ τροπάριον τοῦ Πρωτοκλήτου Ἦτο κάτι πού ἐνεθύμιζε μέρίγη συγκινήσεως τούς πρώτους Χριστιανικούς χρόνους. Πολλοί ἐκ τῶν προσελθόντων μέ δάκρυα εἰς τούς ὀφθαλμούς ἤκουον τόν Σεβασμιώτατον ἀναπέμποντα τήν εὐχήν, ὅπως ἡ πόλις τῶν Πατρῶν ἀναδειχθῇ Πόλις Πνευματική καί Ἱερά.

ΚΑΛΛΙΤΕΧΝΙΚΑ

Τὴν προσεχῆ Παρασκευήν θὰ κάμη ἔναρξιν παραστάσεων καί εἰς τὸ κινηματοθέατρον «Πάνθεον» ὁ ἀθηναϊκός θίασος κωμωδίας τοῦ Μίμη Φωτοπούλου Ὁ ἐν λόγω ἐκλεκτός θίασος πλαισιωμένος ἀπό διαλεκτά στελέχη τῆς ἑλληνικῆς σκηνῆς θὰ παρουσιάση τὰ ἔργα «Ὑπουργός μὲ τὸ ζόρι» «Τὰ λεονταράκια» καί «Τὸ σπίτι τῶν 5 παπάδων», θὰ παραμείνη δέ εἰς τὴν πόλιν μας ἐπί 10ήμερον.

ΝΕΟΙ ΔΙΑΓΩΝΙΣΜΟΙ ΔΙΑ ΤΟ ΚΤΙΡΙΟΝ ΤΗΣ ΑΤΕ

Ὑπὸ τῆς Ἀγροτικῆς Τραπέζης προεκηρύχθη ἐπαναληπτικὸς μειοδοτικὸς διαγωνισμὸς πρὸς ἀνάδειξιν ἐργολήπτου διὰ τὴν ἀνέγερσιν κτιρίου πρὸς στέγασιν τῶν Ὑπηρεσιῶν τοῦ ἐν Πάτραις Ὑποκαταστήματός της. Ὁ διαγωνισμὸς θὰ διενεργηθῇ ἐν Ἀθήναις καὶ Πάτραις τὴν 26ην Μαρτίου 1965.

Ἐξ ἄλλου τὴν 22αν Μαρτίου θὰ διενεργηθῇ διαγωνισμὸς διὰ τὴν ἀνάδειξιν ἐργολήπτου διὰ τὴν ἀνέγερσιν κτιρίου πρὸς στέγασιν τῶν Ὑπηρεσιῶν τῆς ΑΤΕ εἰς τὸ Μεσολόγγιον.

ΚΟΙΝΩΝΙΚΑ

Αὔριον Τρίτην ἑορτὴν τῶν ἐν Σεβαστείᾳ 40 μαρτύρων.

Ἡ κ. Μάγδα Σ. Ραυτοπούλου δὲν δέχεται ἀπουσιάζουσα.

ΝΕΑΙ ΓΕΩΤΡΗΣΕΙΣ ΕΙΣ ΤΗΝ ΗΠΕΙΡΟΝ

ΑΘΗΝΑΙ. Κατ' ἀνακοίνωσιν ἐκ τοῦ ὑπουργείου Βιομηχανίας ἐντός δεκαπενθημέρου θὰ ἀρχίσουν αἱ ἐργασίαι γεωτρήσεως εἰς Φιλιάτες Ἠπείρου, διὰ τήν ἀνεύρεσιν πετρελαίου. Τάς ἐργασίας γεωτρήσεως ἐκτελεῖ ἀναλάβει διά λογαριασμόν τοῦ ἑλληνικοῦ δημοσίου ἡ ἰταλική ἑταιρία ΣΝΑΜ.

Η ΤΙΜΗ ΤΗΣ ΛΑΓΑΝΑΣ

Δι' ἀποφάσεως τῆς Ἀγορανομικῆς Ἐπιτροπῆς καθωρίσθη ἡ τιμὴ τῆς λαγάνας τῆς σήμερον Καθαρᾶς Δευτέρας, εἰς 6,40 δρχ. κατὰ κιλόν.

ΕΝΔΙΑΦΕΡΟΥΣΑ ΕΚΘΕΣΙΣ ΑΜΕΡΙΚΑΝΩΝ ΓΕΡΟΥΣΙΑΣΤΩΝ ΠΡΟΣΔΙΟΡΙΖΕΙ ΤΑΣ ΣΧΕΣΕΙΣ ΕΛΛΑΔΟΣ ΚΑΙ ΗΝΩΜ. ΠΟΛΙΤΕΙΩΝ

Αἱ Η.Π.Α. ἀνηνοχοῦν διὰ τὸ ταξίδιον τοῦ κ. Παπανδρέου εἰς Μόσχαν

ΑΘΗΝΑΙ. Ἡ ὑπό τοῦ κ. Γ. Παπανδρέου ἀποδοχὴ τῆς ρωσικῆς προσκλήσεως ὅπως μετάβη εἰς τήν Μόσχαν ἀπετέλεσε μεταξύ ἄλλων, ἀντικείμενον τῆς συνομιλίας μεταξύ τοῦ κ. πρωθυπουργοῦ καί τοῦ πρεσβευτοῦ τῶν Ἡν. Πολιτειῶν κ. Χ. Λαμπουΐς ἡ ὁποία ἐγένετο τήν πρωΐαν τοῦ Σαββάτου.

Καίτοι ἐλάχιστα πληροφορίαι παρεσχέθησαν σχετικῶς μέ τήν συνομιλίαν, εἰκάζεται ὅτι ὁ Ἀμερικανός πρεσβευτής ἐπέστησε τὴν προσοχήν τοῦ κ. πρωθυπουργοῦ ἐπί τοῦ ὅτι ἡ Μόσχα ἐχρησιμοποίησε τὸ Κυπριακόν διά νὰ ἐπιτύχη τὴν μεταβολήν τῶν βασικῶν προσανατολισμῶν τόσον τῆς τουρκικῆς ὅσον καί τῆς ἑλληνικῆς ἐξωτερικῆς πολιτικῆς καί τήν χαλάρωσιν τῶν δεσμῶν τῶν δύο χωρῶν μέ τό ΝΑΤΟ. Καί ὑπό τήν ἔννοιαν αὐτήν διηρμήνευσε τάς συμμαχικάς ἀνησυχίας.

Παραλλήλως ὑπό κύκλων τῆς Κυβερνήσεως ἀνεφέροντο τὰ κάτωθι:

Ὁ κ. Λαμπουΐς ἐζήτησεν, ὅπως ἦτο φυσικόν, πληροφορίας περί τῆς προσκλήσεως εἰς Μόσχαν καί ὁ κ. πρωθυπουργός ἐπεβεβαίωσεν τήν πρόσκλησιν καί τήν ἀποδοχήν της.

Ὁ κ. Λαμπουΐς παρέσχεν εἰς τόν κ. Παπανδρέου ἐξηγήσεις σχετικῶς μέ ἔκθεσιν Ἀμερικανῶν βουλευτῶν περί Ἑλλάδος.

Εἰς τήν ἔκθεσίν των, ἡ ὁποία ὑπεβλήθη εἰς τὸ Κογκρέσσον οἱ ἐν λόγῳ βουλευταί ἀναφέρουν περί Ἑλλάδος, ὅτι ἐπεσκέφθησαν τήν χώραν διά νὰ διαπιστώσουν ἐάν πράγματι ὑφίσταται μεταβολή εἰς τάς ἑλληνοαμερικανικάς σχέσεις καί διὰ νὰ ἐξακριβώσουν τάς συνεπείας ἐκ τοῦ Κυπριακοῦ ἐπί τῶν ἑλληνικῶν ὑποχρεώσεων πρός τὸ ΝΑΤΟ, ἐν συσχετισμῷ πρός τήν ἀμερικανικήν στρατιωτικήν βοήθειαν.

Καί προσθέτουν, ὅτι εἰς τὸ οἰκονομικόν πεδίον ἡ βραχυπρόθεσμος προοπτική ἐπηρεάζεται ἀπό τήν διακοπήν τῆς ἀμερικανικῆς οἰκονομικῆς βοηθείας τήν ἐξάντλησιν τῶν εὐκαιριῶν ἐπενδύσεων κεφαλαίων, τάς μεγάλας εἰσαγωγάς καί τήν συνακόλουθον πίεσιν ἐπί τῶν ἀποθεμάτων χρυσοῦ.

Τονίζουν δέ, ὅτι αἱ πρόσφατοι περικοπαί εἰς τήν στρατιωτικήν βοήθειαν πρός τήν Ἑλλάδα ἦσαν ἄκαιροι καί ἀτυχεῖς ἐν ὄψει τῶν σχέσεων τῶν ΗΠΑ μετὰ τῆς Ἑλλάδος καί ὅτι ἡ συνέχισις τῆς κυπριακῆς κρίσεως προῶρισται νὰ ἐπηρεάση δυσμενῶς τάς ἑλληνικάς ὑποχρεώσεις ἔναντι τοῦ ΝΑΤΟ

Οἱ Ἀμερικανοί βουλευταί ἀναφέρουν, ὅτι τὰ συμπεράσματά των ἐβάσισαν ἐπί ἐνημερώσεως των γενομένης ὑπό τοῦ κ. Λαμπουΐς καί τρῦ ἀρχηγοῦ τῆς στρατιωτικῆς ἀποστολῆς.

Ὁ Ἀμερικανός πρεσβευτής δίδων ἐξηγήσεις εἰς τόν κ. Παπανδρέου ἐπί τῆς ἐκθέσεως τῆς ὑπεστήριξεν ὅτι οἱ Ἀμερικανοί βουλευταί κατευθύνονται εἰς χώρας τῆς Ἀνατολικῆς Ἐυρώπης διήλθον ἐξ Ἀθηνῶν ἀφιχθέντες Παρασκευήν ἀναγεμα καί ἀναχωρήσαντες ἀπέραν πρωΐ καί ὅτι ἡ ἔκθεσις κακῶς ἡρμηνεύθη ὡς δυσμενής διὰ τὴν ἑλληνικήν Κυβέρνησιν.

Ὁ περιωρισμένος χρόνος παραμονῆς των εἰς Ἀθήνας δέν ἐπέτρεψεν, εἶπεν ὁ κ. Λαμπουΐς, νὰ ἐπικοινωνήσουν μέ τοι καί μετὰ τῆς ἑλληνικῆς κυβερνήσεως.

ΘΑ ΕΝΙΣΧΥΘΟΥΝ ΠΡΟΣΩΡΙΝΩΣ ΟΙ ΔΗΜΟΙ

ΑΘΗΝΑΙ. Ἀνεκοινώθη, ὅτι τὴν προσεχῆ Πέμπτην πιθανώτατα, θὰ συνέλθη ἡ κυβερνητικὴ πολιτικὴ ἐπιτροπή, ἡ ὁποία θὰ ἀσχοληθῇ κυρίως μὲ τὰ θέματα τῶν δήμων καὶ εἰδικώτερον τῆς προσωρινῆς οἰκονομικῆς ἐνισχύσεως αὐτῶν πρὸς ἀντιμετώπισιν τῶν ἀναγκῶν των.

ΚΑΤΑΡΤΙΖΕΤΑΙ ΣΧΕΤΙΚΟΝ Β ΔΙΑΤΑΓΜΑ

ΑΙ ΔΙΑΚΟΠΑΙ ΤΩΝ ΣΧΟΛΕΙΩΝ ΤΟ ΠΑΣΧΑ ΟΠΩΣ ΚΑΙ ΠΡΟΤΕΡΟΝ

ΑΘΗΝΑΙ. (Ἰδ. ὑπηρ.). Πληροφορούμεθα ἐξ ἐγκύρου πηγῆς, ὅτι, κατόπιν παρακλήσεως τοῦ βασιλέως Κωνσταντίνου ἐν τῇ ἐπιθυμίᾳ του ὅπως συνεχισθῇ ἡ παράδοσις, ἡ καθιερωθεῖσα ἐπὶ τῆς βασιλείας τοῦ πατρός του ἀειμνήστου βασιλέως Κωνσταντίνου, τὸ ὑπουργεῖον Παιδείας καταρτίζει διάταγμα διὰ τοῦ ὁποίου θὰ ἐπαναφέρεται τὸ παλαιότερο σύστημα τῶν διακοπῶν τῶν σχολείων κατὰ τὰς ἑορτὰς τοῦ Πάσχα, αἱ ὁποῖαι ἔχουν ὁρισθῇ ὑπὸ τῆς σημερινῆς κυβερνήσεως ἀπὸ Μεγάλης Πέμπτης μέχρι Τετάρτης τοῦ Πάσχα.

Κατόπιν τούτου αἱ διακοπαί, ὡς καὶ πρότερον, θὰ ἀρχίζουν τὸ Σάββατον τοῦ Λαζάρου καὶ θὰ τελειώνουν τὴν Δευτέραν τοῦ Θωμᾶ.

ΘΑ ΖΗΤΗΘΗ ΑΝΑΠΡΟΣΑΡΜΟΓΗ ΤΩΝ ΚΑΤΩΤΑΤΩΝ ΟΡΙΩΝ ΗΜΕΡΟΜΙΣΘΙΩΝ

ΑΘΗΝΑΙ. Ἡ Ε.Ε. τῆς Γ.Σ.Ε.Ε., ἀπεφάσισε κατὰ τὴν πρώτην μετὰ τὴν ἐκλογήν της συνεδρίασιν, ὅπως προβῇ εἰς διαβήματα πρὸς τὴν Κυβέρνησιν διὰ τὴν ἐπίσπευσιν τῆς διαδικασίας πρὸς ὑπογραφὴν ἐθνικῆς συλλογικῆς συμβάσεως ἐργασίας, διὰ τὴν ἀναπροσαρμογὴν τῶν κατωτάτων ὁρίων μισθῶν καὶ ἡμερομισθίων ἐντὸς συντόμου χρονικοῦ διαστήματος.

Ἐπίσης, ἡ ΓΣΕΕ, θὰ ζητήση ἀπὸ τὴν Κυβέρνησιν τὴν θέσπισιν νομοθετημάτων ἢ τὴν συμπλήρωσιν τῶν ἤδη ὑπαρχόντων καὶ τὴν λῆψιν πρακτικῶν μέτρων διὰ τὴν ἄμεσον ἀντιμετώπισιν τῶν ἐπειγούσης μορφῆς προβλημάτων τῆς ἐργατοϋπαλληλικῆς τάξεως, ὡς ἡ πιστὴ ἐφαρμογὴ τῆς κειμένης ἐργατικῆς νομοθεσίας, ἡ θέσπισις ἐπταώρου εἰς ὡρισμένους κλάδους, ἡ περιφρούρησις τῆς ζωῆς καὶ τῆς ἀκεραιότητος τῶν ἐργαζομένων κατὰ τὴν διάρκειαν τῆς ἐργασίας των, ἡ δημιουργία εὐκαιριῶν ἀπασχολήσεως διὰ τὴν ἀπορρόφησιν τῶν ἀνέργων, ἡ προστασία τῶν μισθωτῶν ἐκ τῶν συνεπειῶν τῶν τεχνολογικῶν ἐξελίξεων, ἡ βελτίωσις τῆς κυρίας καὶ ἐπικουρικῆς ἀσφαλίσεως, ἡ ἐπέκτασις τοῦ κανονισμοῦ τοῦ ΙΚΑ περὶ βαρέων καὶ ἀνθυγιεινῶν ἐπαγγελμάτων, ἡ ἐπιτάχυνσις ὑπὸ τοῦ ὀργανισμοῦ ἐργατικῆς κατοικίας τοῦ προγράμματος ἀνεγέρσεως ἐργατικῶν κατοικιῶν, ἡ ἐνίσχυσις τοῦ ὀργανισμοῦ τούτου ὑπὸ τοῦ κρατικοῦ προϋπολογισμοῦ κ.λ.π.

ΘΑ ΠΡΟΩΘΗΘΟΥΝ ΤΑ ΕΡΓΑ ΜΕΓΑΛΟΠΟΛΕΩΣ ΚΑΙ ΠΤΟΛΕΜΑΪΔΟΣ

ΒΟΝΝΗ. Ἐγνώσθη ὅτι τήν 12ην τρέχοντος ἀφικνεῖται ἐν ταύθα τριμελής ἀντιπροσωπεία ὑπό τόν γενικόν γραμματέα τοῦ ὑπουργείου Βιομηχανίας κ. Ἰωαννίδην εἰς τήν ὁποίαν συμμετέχουν ὁ γενικός διευθυντής τοῦ ἰδίου ὑπουργείου κ. Χαραλαμπόπουλος καί ὁ γενικός διευθυντής τοῦ ὑπουργείου Συντονισμοῦ κ. Λυμπεράκης.

Ἡ ἀντιπροσωπεία θὰ ἔχη συνομιλίας μέ ἁρμοδίους τῆς γερμανικῆς Κυβερνήσεως ἐπί θεμάτων σχετιζομένων μέ τήν ὁλοκλήρωσιν τῶν ἔργων τῆς Πτολεμαΐδος.

Ἐν τῷ μεταξύ ἀφικνεῖται ἐν ταύθα περί τά μέσα τοῦ μηνός ἐκπρόσωπος τῆς ΔΕΗ διὰ νὰ προετοιμάση τὸ ἔδαφος διὰ τάς συνομιλίας τάς ὁποίας θὰ διεξαγάγη εἰς Ἀθήνας γερμανικήν ἀντιπροσωπεία τήν 31ην Μαρτίου ἀναφορικῶς μέ τήν ἀξιοποίησιν τῶν ἐκ 200 ἑκατ. μάρκων πιστώσεων διὰ τήν κατασκευήν τοῦ θερμοηλεκρικοῦ ἔργοσασίου Μεγαλοπόλεως.

Ἐγνώσθη ἐξ ἄλλου, ὅτι συντόμως ἀναμένεται νὰ φθάση εἰς Βόννην ὁ διορισθεὶς νέος σύμβουλος τῆς ἑλληνικῆς πρεσβείας κ. Καταπόδης.

Ὁ ὑπουργός Βιομηχανίας κ. Ι. Ζίγδης ἐδέχθη χθὲς τόν πρεσβευτήν τῆς Δ. Γερμανίας κ. Σλήτερ μετὰ τοῦ ὁποίου συνωμίλησεν ἐπί τοῦ θέματος τῆς ἐπενδύσεως γερμανικῶν κεφαλαίων εἰς ἑλληνικάς βιομηχανίας ὡς καί διά τήν συμμετοχήνεἰς τὸν προκηρυχθησόμενον μειοδοτικόν διαγωνισμόν διὰ τὰ ἔργα Μεγαλοπόλεως Πτολεμαΐδος κλπ.

ΜΕΓΑΛΗ ΠΟΣΟΤΗΣ ΠΕΤΡΕΛΑΙΟΥ ΕΧΥΘΗ ΕΙΣ ΤΟΝ ΚΟΛΠΟΝ ΤΟΥ ΑΝΤΕΝ

ΑΝΤΕΝ. 8. Ἡ Βρετανικὴ στρατιωτικὴ διοίκησις ἀνεκοίνωσεν, ὅτι ἔκρηξις ἐσημειώθη χθὲς εἰς πετρελαιαγωγὸν ἀγγλικῆς ἑταιρείας πετρελαίων. Ἡ ἔκρηξις ὀφείλεται εἰς τρομοκρατικὴν ἐνέργειαν, χωρίς ὅμως νὰ σημειωθοῦν θύματα.

Μεγάλη ποσότης πετρελαίου ἐχύθη εἰς τὸν Κόλπον τοῦ Ἀντεν..

ΝΕΑ ΑΜΕΡΙΚΑΝΙΚΗ ΕΠΙΘΕΣΙΣ

ΛΟΝΔΙΝΟΝ 8. Τηλεγραφήματα ἐκ Σαϊγκόν ἀναφέρουν, ὅτι ἀμερικανικὰ ἀεριωθούμενα βομβαρδιστικὰ ἀεροπλάνα ἐπραγματοποίησαν χθές τήν πρωΐαν νέας ἐπιδρομὰς ἐναντίον τῆς περιοχῆς τῆς κειμένης μεταξύ Τάμ Τάκ καί Μπλάν εἰς ἀπόστασιν 120 χιλιομέτρων ἀπό τήν Σαϊγκόν.

ΝΕΑΙ ΑΠΟΚΑΛΥΨΕΙΣ ΔΙΑ ΤΟ ΑΜΥΝΤΙΚΟΝ ΣΧΕΔΙΟΝ "ΠΕΡΙΚΛΗΣ"

ΑΘΗΝΑΙ. Ὁ πτέραρχος ε. ἀ. κ. Χ. Ποταμιάνος, ἀρχηγὸς τῆς «Νέας Δημοκρατικῆς Κινήσεως» καὶ ἁρμόδιος ἠπηρεσιακὸς ὑπουργὸς Ἐθνικῆς Ἀμύνης κατὰ τὰς ἐκλογὰς τοῦ 1961, εἰς ἀποκλειστικὴν συνέντευξίν του πρὸς τὴν «Καθημερινήν» ὑποστηρίζει ὅτι τὸ σχέδιον «Περικλῆς» ἦτο καὶ εἶναι ἀμυντικὸν καὶ ὄχι ἐκλογικόν, ὅτι οὐδέποτε κατὰ τὴν προεκλογικὴν περίοδον ἔλαβε γνῶσιν περὶ ἐφαρμογῆς του ἐν ὄψει τῶν ἐκλογῶν καὶ ὅτι οὐδεμίαν καταγγελίαν τοῦ διετύπωσε τότε σχετικῶς ἡ ἡγεσία τῆς Ε.Κ.

Ὁ κ. Ποταμιάνος, ὁ ὁποῖος ἀποκαλύπτει εἰς τὴν συνέντευξίν του ὅτι ὁ ἐκ τῶν συναρχηγῶν τῆς Ε.Κ. Σοφοκλῆς Βενιζέλος τὸν εἶχε προτείνει τὸ 1961 καὶ δι' ὑπηρεσιακὸν πρωθυπουργὸν, καυτηριάζει τόσον τὴν δοθεῖσαν τώρα εἰς τὸ σχέδιον «Περικλῆς» δημοσιότητα ὑπὸ τῆς Ε.Κ. καὶ ὑπὸ τῆς Ε.Ρ.Ε., ὅσον καὶ τὴν σύστασιν ὑπὸ τοῦ κ. πρωθυπουργοῦ «ὁμάδος ἐρεύνης» διὰ παραμερισμοῦ τῶν ἀρχηγῶν τῶν ἐπιτελείων Γ.Ε.Ε.Θ.Α. καὶ Γ.Ε.Σ.

Ἐκ τούτου δὲ τοῦ τελευταίου συμπεραίνει ἀφ' ἑνὸς μὲν ὅτι τὸ κόμμα τῆς Ε.Κ. εἰσήρχεσεν εἰς τὸ στράτευμα, δίότι ἡ Κυβέρνησις συνέστησε τὴν ὁμάδα ταύτην ἐξ ἐμπίστων προσώπων, καὶ ἀφ' ἑτέρου ὅτι σημειοῦται ἤδη ἐπικίνδυνος «ποχωρισμὸς» τοῦ στρατεύματος ἀπὸ τὴν Κυβέρνησιν, ἐφ' ὅσον α) οἱ ἀρχηγοὶ τῶν Ἐπιτελείων δὲν παρητήθησαν καίτοι προεκλήθησαν μὲ τὴν πρωθυπουργικὴν ἐνέργειαν καὶ παρ' ὅλα ὅτι οἱ ἴδιοι εἶναι εὐαίσθητοι ἀξιωματικοί, καὶ β) ἀπεδείχθη ὅτι ὁ κ. πρωθυπουργὸς δὲν ἠδυνήθη, παρὰ τὴν πρόκλησιν του, νὰ ἀποσπάση τὰς παραστήσεις τῶν ἀρχηγῶν τῶν Ἐπιτελείων.

ΕΙΣ ΦΩΣ ΠΛΕΟΝ ΣΥΝΤΡΙΠΤΙΚΑ ΣΤΟΙΧΕΙΑ

ΤΟ ΘΕΜΑ ΤΗΣ ΜΑΣΚΑΣ ΕΝΩΠΙΟΝ ΤΗΣ ΔΙΚΑΙΟΣΥΝΗΣ;

Τὸ θέμα τοῦ ἂν θὰ πρέπει ἢ ὄχι νὰ διατηρηθῇ ἡ μάσκα διὰ τὰς προσερχομένας εἰς τὰ ἀπογευματινὰ χορευτικά, τὰ ὁποῖα ἀπό τινων ἐτῶν ὀργανοῦνται εἰς τὸ «Δημοτικόν» ὄχι ὑπὸ ἰδιωτῶν, ἀλλὰ ὑπὸ τοῦ Δήμου Πατρέων, μὲ ἀποτέλεσμα, πέραν τοῦ ἠθικοῦ θέματος, νὰ δυσφημῆται ἡ πόλις, ἀποτελεῖ ὡς πληροφορούμεθα ἀντικείμενον μελέτης ἐκ μέρους νομικῶν τῶν Πατρῶν. Εἰδικώτερον, μελετῶνται ἀπό τινος συντριπτικὰ στοιχεῖα καὶ μαρτυρία. περὶ τῶν ὅσων κατὰ καιρούς ἔχουν συμβῆ εἰς τὸν χῶρον αὐτὸν ὑπὸ τὴν αἰγίδα τοῦ Δήμου, εἰς τρόπον ὥστε νὰ ἐξακριβωθῇ ἂν εὐστα θῇ μήνυσις ἐναντίον παντὸς ὑπευθύνου μὲ τὴν κατηγορίαν, ὅτι δημιουργοῦνται ὑπ' αὐτῶν προϋποθέσεις ἠθικοῦ ἐκτραχειλισμοῦ τῶν νέων.

Ἀσχέτως τῶν ἀνωτέρω πάντως τὸ θέμα τῶν δημοτικῶν ἀπογευματινῶν χορῶν μὲ μάσκας ὡς ἐπίσης καὶ ἡ ὀργάνωσις μασκαρατῶν ἀπὸ νεανίδας, αἱ ὁποῖαι ὡς κατηγγέλθη καὶ ὑπὸ τῆς «Πελοποννήσου» πρὸ ἡμερῶν ὑφίστανται τὰς ἀηδεῖς ἀσέμνους χειρονομίας τῶν ἀλητῶν ἐν μέσῃ ὁδῷ, θὰ ἀχθῇ ὁπωσδήποτε ἐνώπιον τῆς Δικαιοσύνης κατόπιν τοῦ ἰσχυρισμοῦ, ἐνώπιον αὐτῆς ἀτόμων τινῶν, ἐνεργῶς ἀναμιχθέντων εἰς τὴν ὀργάνωσιν τῶν «μασκαραττῶν»καὶ τῶν χορῶν —μασκέ, ὅτι τὰ ὅσα ἀνέγραψε ὁ κ. Ἀλέκος Βρῆς δῆθεν ἀποτελοῦν συκοφαντίας καὶ ὅτι τίποτε τὸ ἐπιλήψιμον δὲν ὑπάρχει εἰς τὰς δύο αὐτὰς ἐκδηλώσεις.

Πέραν τούτου ἀναμένεται, ὅτι ἐπὶ τέλους, θὰ προκληθῇ καὶ τὸ ἐνδιαφέρον τοῦ Ὑπουργείου Ἐσωτερικῶν, εἰς τὸ ὁποῖον ἔχουν κατὰ καιρούς καταγγελθῆ πλεῖστα ὅσα ἔκτροπα, διὰ τὰ ὁποῖα βαρυτάτην εὐθύνην φέρει ὁ Δῆμος, ἐφ' ὅσον ὑπὸ τὴν αἰγίδα του ὀργανοῦνται αἱ χοροεσπερίδες αὗται. Φυσικά, προστίθεται, δὲν θὰ πρέπει νὰ γίνεται σύγχυσις μὲ τοὺς λοιποὺς χορούς, οἱ ὁποῖοι ὀργανοῦνται ὑπὸ διαφόρων συλλόγων τῆς πόλεως καὶ ὅπου οὐδόλως παρατηρεῖται ἡ ἀπαγορεύεται ἡ εἴσοδος μασκοφόρων γυναικῶν.

Σχετικῶς ἐκ τοῦ «Ἐθνικοῦ Κήρυκος» ἀνακοινοῦνται τὰ κάτωθι:

Μέλη μιᾶς ἐπιτροπῆς, ἡ ὁποία αὐτοαποκαλεῖται «Ἐπιτροπὴ ἑορτῶν Ἀπόκρεως» ἐνώμισαν ὅτι ἐθίγησαν ἀπὸ ὅσα περὶ Καρναβάλου ὁ «Ἐθνικὸς Κήρυξ» ἀνέγραψε καὶ περὶ τῆς ἠθικῆς μειώσεως τὴν ὁποίαν ὑφίσταται ἡ πόλις ἀπὸ τὰ σχόλια, ἅτινα προκαλοῦν τὰ λεγόμενα «μπουρμπούλια» θαμῶνες τῶν ὁποίων εἶναι πλὴν τῶν, τὶς οἶδε, ποίων μασκοφόρων καὶ ὡρισμένοι νέοι, δυνάμενοι νὰ καταμετρηθοῦν καὶ ἐντοπισθοῦν ἐπ' ἐσχάτων δὲ καὶ διάφοροι ἄλλοι ὁμήλικές των τῶν πέριξ κοινοτήτων,διότι ὡς γνωστὸν ἡ διαφθορὰ εἶναι νόσος γλυκεῖα καὶ μεταδοτική.

Κατόπιν αὐτοῦ ἐγκαλοῦν τὸν κ. Ἀλέκον Βρῆν ἐνώπιον τῆς Δικαιοσύνης. Ὁ Διευθυντὴς τοῦ «Ἐθν. Κήρυκος» τοὺς εὐχαριστεῖ καὶ τοὺς συγχαίρει. Ἡ ὑπηρεσία τὴν ὁποίαν προσφέρουν, ἔστω καὶ ἂν αὐτὸς δὲν εἶναι ὁ σκοπός των, εἶναι μεγίστη. Ἤλθεν ἡ ὥρα, τέλως, νὰ ἀκουσθοῦν καὶ δημοσία καὶ δὴ ἐνώπιον τῆς Ἑλληνικῆς Δικαιοσύνης, ὅλα ὅσα κατὰ καιροὺς ἐγράφησαν εἰς ἐκθέσεις ὑπευθύνων ὑπηρεσιακῶν προσώπων καὶ ὅσα ἤδη ἔχουν λεχθῆ εἰς τοὺς τέσσαρας τοίχους τῶν γραφείων τῶν Ἀρχῶν τῆς πόλεως ἀκόμη καὶ τὰς τελευταίας ἡμέρας.

Ὁ «Ἐθνικὸς Κήρυξ» Πατρῶν πιστεύει ὅτι διερμηνεύει τὰς ἀπέψεις τῆς ὑγιοῦς σκεπτομένης Πατραϊκῆς Κοινωνίας καὶ δι' αὐτὸ εἶναι βαθύτατα συγκεκινημένος καὶ ὑπερήφανος.

Αὐτὴν τὴν πραγματικότητα θὰ τὴν ἀποδείξῃ κατὰ τρόπον συντριπτικὸν ἂν τελικῶς, ὡς ἐλπίζεται φθάση ἡ ὅλη ὑπόθεσις εἰς τὸ ἀκροατήριον,

Χίλιοι ἢ καὶ περισσότεροι «δραστήριοι» νέοι, διότι περὶ αὐτῶν μόνον πρόκειται ἐφ' ὅσον ἡ συντριπτικὴ πλειοψηφία τῶν δημοτῶν ἀδιαφορεῖ πλήρως διὰ τὸ «Δημοτικόν» καὶ τοὺς χορούς του εἰς τοὺς ὁποίους οὐδὲν κἂν μετέχει, δὲν μποροῦν νὰ διαφθείρουν, οὔτε νὰ κατασυκοφαντοῦν μίαν ὁλόκληρον πόλιν. Δὲν εἶναι τοῦτο ἀνεκτόν. Καὶ δὲν εἶναι ἀνεκτὸν διότι ἡ «δραστηριότης» των αὐτὴ εἶναι ἀπαράδεκτον νὰ γίνεται μὲ τὴν προστασίαν καὶ μὲ τὰ χρήματα τοῦ Δήμου Πατρέων. Ἂν θέλουν νὰ «διασκεδάσουν» ὑπάρχουν δεκάδες ἄλλων κέντρων διασκεδάσεων ἰδιωτικῶν. Ἂς κατευθυνθοῦν πρὸς

ΚΗΔΕΙΑΙ

Τὸν πολυαγαπημένον μας σύζυγον, πατέρα, πάππον καὶ θεῖον

ΙΩΑΝΝΗΝ Γ. ΠΑΥΛΟΠΟΥΛΟΝ

(ΦΟΡΤΟΕΚΦΟΡΤΩΤΗΝ ΞΗΡΑΣ ΕΤΩΝ 60)

θανόντα κηδεύομεν σήμερον καὶ ὥραν 10.30 π.μ. ἐκ τῆς οἰκίας μας κειμένης Πάροδος Φ.Δ. 15 Συνοικία Ζαβλάνι.

Ἡ τεθλιμμένη σύζυγος: Αἰκατερίνη Παυλοπούλου. Τὰ τέκνα: Γεώργιος καὶ Χριστίνα Παυλοπούλου, Δημήτριος καὶ Εὔα Παυλοπούλου, Ἄγγελος, Ἀργύριος, Μαρία, Ἀθανάσιος, Ἀνθὴ Παυλόπουλοι. Οἱ ἔγγονοι. Οἱ ἀνεψιοί. Οἱ λοιποὶ συγγενεῖς.

Γραφεῖον Κηδειῶν : ΓΕΡΑΣ. ΜΑΡΑΤΟΥ Ζαΐμη — Κανακάρη 40, τηλ. 43—67 Πάτραι—Ναύπακτος, τηλ. 2-36.

Τὴν προσφιλῆ μας ἀδελφὴ

ΜΑΡΙΑΝ ΑΝΔΡΙΑΝΟΥ ΤΣΙΡΙΚΟΥ

(ΕΤΩΝ 52)

θανοῦσαν κηδεύομεν σήμερον Δευτέραν καὶ ὥραν 4 μ.μ. ἐκ τοῦ ἱεροῦ ναοῦ Ἁγίου Νικολάου Σαραβαλίου.

Οἱ ἀδελφοί: Χρῆστος καὶ Ἀλεξάν