Ἰδιοκτήτης: ΑΝΔΡΕΑΣ ΒΡΗΣ
Διευθυντής: Ἀλέκος Α. Βρῆς
ΓΡΑΦΕΙΑ — ΤΥΠΟΓΡΑΦΕΙΑ ΓΕΡΟΚΩΣΤΟΠΟΥΛΟΥ 30
ΑΡΙΘ. ΤΗΛΕΦΩΝΟΥ 23—84
ΤΙΜΗ ΦΥΛΛΟΥ ΔΡΧ. 1.50

ΕΘΝΙΚΟΣ ΚΗΡΥΞ

ΠΟΛΙΤΙΚΗ ΚΑΙ ΕΙΔΗΣΕΟΓΡΑΦΙΚΗ ΕΦΗΜΕΡΙΣ ΠΑΤΡΩΝ

31 ΜΑΪΟΥ 1965
ΕΥΣΕΒΙΟΥ ΜΑΡΤΥΡΟΣ
Ἀνατολὴ 5.07΄. Δύσις 7.38΄
Ἔτος 31ον. Ἀρ. φύλλου 1996

Ἐν ὄψει νέων πολιτικῶν ἐξελίξεων

Η ΑΠΟΦΑΣΙΣ ΠΕΡΙ ΠΑΡΑΠΟΜΠΗΣ ΘΑ ΟΔΗΓΗΣΗ ΕΙΣ ΑΝΩΜΑΛΙΑΣ;

Βαρυσήμαντος προειδοποιήσις τοῦ κ. Π. Κανελλοπούλου

ΑΘΗΝΑΙ. (Ἰδιαιτέρα ἀνταπόκρισις). Ἡ πολιτικὴ κατάστασις τῆς χώρας δὲν εἶναι ἀπολύτως σταθερά. Ἀπὸ τὴν μίαν πλευρὰν αἱ ἀποκαλύψεις περὶ συνωμοτικῆς δράσεως εἰς τὰς τάξεις τῶν ἀξιωματικῶν τοῦ στρατοῦ καὶ ἀπὸ τὴν ἄλλην ἡ ἀπόφασις τῶν βουλευτῶν τῆς ΕΚ, καὶ τῆς ΕΔΑ, νὰ εἰσηγηθοῦν τὴν παραπομπὴν τῶν κ.κ. Καραμανλῆ, Μάρτη καὶ Παπαληγούρα εἰς εἰδικὸν δικαστήριον βάσει ἀσυστάτων κατηγοριῶν καὶ μὲ μόνον κίνητρον τὴν συκοφάντησιν τοῦ τέως ἀρχηγοῦ τῆς ΕΡΕ καὶ γενικώτερον τῆς δεξιᾶς, ἔχουν δημιουργήσει μίαν ἀτμόσφαιραν ἡ ὁποία ὁδηγεῖ εἰς δύο τινά:

1) Εἰς ἀπογοήτευσιν καὶ ἀνησυχίαν τῆς Κοινῆς Γνώμης περὶ τῆς ἀξίας τοῦ σημερινοῦ πολιτικοῦ κόσμου νὰ ἀνταποκριθῇ εἰς τὰς ἀνάγκας τῶν καιρῶν.

2) Εἰς ἐνταφιασμὸν τόσον τοῦ Κυπριακοῦ ὅσον καὶ τοῦ οἰκονομικοῦ, τὰ ὁποῖα ὅμως μοιραίως θὰ ἀνακύψουν πιεστικώτερα εἰς τὸ ἐγγὺς μέλλον.

Νέον στοιχεῖον εἰς τὴν ποιτικὴν ζωὴν εἶναι καὶ ἡ διαφαινομένη ὑποψία ὅτι ὁ πολιτικὸς κόσμος ὅλων τῶν παρατάξεων συναλλάσσεται καὶ ἀλληλοεκβιάζεται ἐν ἀγνοίᾳ τοῦ λαοῦ.

Πιστεύεται δηλαδὴ ὅτι καὶ ἡ ΕΡΕ, καὶ ἡ ΕΚ, διαπραγματεύονται εἰς τὰ παρασκήνια ἀλληλοϋποχωρήσεις εἰς διάφορα θέματα, μὲ ἀπώτερον σκοπὸν νὰ μὴ ἀποκαλυφθοῦν ὡρισμένα πράγματα τὰ ὁποῖα καὶ αὐτὴ ἡ ΕΔΑ ἐν μέρει μόνον προτίθεται νὰ ἐκμεταλλευθῇ.

Κατὰ συνέπειαν, τονίζουν οἱ ἀντικειμενικοὶ κύκλοι, πρέπει ὁπωσδήποτε νὰ θεωροῦνται ἐπικείμεναι πολιτικαὶ ἐξελίξεις.

ΑΝΑΜΕΝΕΤΑΙ ΟΞΕΙΑ ΑΝΤΙΔΡΑΣΙΣ ΤΟΥ κ. ΚΑΡΑΜΑΝΛΗ

Μεταξὺ ἄλλων δὲ ἀναμένεται ἀπὸ στιγμῆς εἰς στιγμὴν ἡ ἐκδήλωσις τῶν ἀντιδράσεων τοῦ κ. Καραμανλῆ, ὁ ὁποῖος δὲν φαίνεται διατεθειμένος νὰ δεχθῇ ἄνευ ἀντεπιθέσεως τὴν εἰς βάρος του τακτικὴν τῆς Ἑνώσεως Κέντρου, ἀλλά, ὡς λέγεται, οὔτε καὶ τὴν ἡπίαν τακτικὴν ἡ ὁποία ἀκολουθεῖται ὑπὸ τοῦ ἀρχηγοῦ τῆς ΕΡΕ κ. Π. Κανελλοπούλου.

Τονίζεται μάλιστα ἰδιαιτέρως ὅτι εἶναι ἐξεταστέον κατὰ πόσον ὀρθῶς ὁ κ. Κανελλόπουλος ὑπῆρξε μετριοπαθὴς εἰς τὸν χειρισμὸν τοῦ προσωπικοῦ θέματος τοῦ κ. Παπανδρέου σχετικῶς μὲ τὰς παραλείψεις του εἰς τὸν νόμον τοῦ «Πόθεν ἔσχες» καθ' ἣν στιγμὴν ὁ τέως ἀρχηγὸς τῆς ΕΡΕ, κατηγορεῖται ὡς καταχραστὴς καὶ συνεργὸς εἰς ἀπάτας καὶ δωροδοκίας.

ΕΝΤΟΝΟΣ ΔΗΛΩΣΙΣ ΤΟΥ κ. Π. ΚΑΝΕΛΛΟΠΟΥΛΟΥ

Πάντως ὁ κ. Κανελλόπουλος, τοῦ ὁποίου τοὺς λεπτοὺς χειρισμοὺς μὲ βαθεῖαν ἱκανοποίησιν παρακολουθεῖ τὸ πανελλήνιον καὶ καθ' ὅλας τὰς ἐνδείξεις ἐπιφυλάσσει ἐκπλήξεις συντριπτικὰς διὰ τὴν κυβερνητικὴν παράταξιν εὐθὺς ὡς ἐγνώσθη ἡ ἀπόφασις τῆς 12μελοῦς προανακριτικῆς ἐπιτροπῆς διὰ τὴν παραπομπὴν προέδρου εἰς τὴν κάτωθι λίαν ἔντονον δήλωσιν, διατυπωνομένων προβλέψεις περί γενικωτέρων ἐσωτερικῶν ἀνωμαλιῶν ὁ κ. Κανελλόπουλος εἶπε:

«Κατάπληκτος ἀπέγνωσα εἰς ἔκτακτον ἔκδοσιν κυβερνητικῆς ἀπογευματινῆς ἐφημερίδος τὸ ἀποτέλεσμα τῆς ψηφοφορίας εἰς τὴν προανακριτικὴν ἐπιτροπήν. Ἐὰν τὰ γραφόμενα εἶναι ἀκριβῆ, πρόκειται περὶ ἐντροπῆς καὶ ταυτοχρόνως, περὶ τεραστίας πολιτικῆς ἀπερισκεψίας. Εἰς τὴν Βουλὴν ἐναπόκειται νὰ ἄρῃ ἢ νὰ ἐπικυρώσῃ τὴν ἐντροπήν, ὁλόκληρος δέ ἡ χώρα, εἰς τὴν δευτέραν περίπτωσιν, θὰ ὑποστῇ τὰς συνεπείας».

ΠΟΙΑΙ ΑΙ ΚΑΤΗΓΟΡΙΑΙ

Καίτοι οἱ μετέχοντες τῆς ἐπιτροπῆς εἶχον δώσει τὸν λόγον τῆς τιμῆς των ὅτι δὲν θὰ ἔδιδον πληροφορίας περὶ τῶν ἀποφασισθέντων πρὸ τῆς κατασθέσεως τοῦ πορίσματος μεθαύριον Τετάρτην, ἐν τούτοις ἐγνώσθη ὅτι οἱ ἐκπρόσωποι τῆς ἀκρας ἀριστερᾶς προτείνουν πρὸς τὴν Βουλὴν τὴν εἰς Εἰδικὸν Δικαστήριον παραπομπὴν τῶν κ.κ. Κ. Καραμανλῆ καὶ Ν. Μάρτη διὰ παράβασιν καθήκοντος, συνεργίαν εἰς ἀπάτας καὶ ἀπιστίαν, ἐν σχέσει μὲ τὴν ἐκτέλεσιν τῶν ἔργων τῆς ΔΕΗ εἰς Κρεμαστὰ καὶ τὴν σύμβασιν μὲ τὴν ἑταιρίαν Πεσσινέ διὰ τὸ ἀλουμίνιον ἀπὸ τὴν ὁποίαν δῆθεν λόγῳ χαμηλῆς τιμῆς ρεύματος θὰ ζημιοῦται τὸ Κράτος ἐπί πολλὰ ἔτη ἀνά 50 — 100 ἑκατομμύρια ἐτησίως καὶ τοῦ κ. Π. Παπαληγούρα διὰ παράβασιν καθήκοντος, ὡς πρὸς τὴν σύμβασιν μὲ τὴν ΟΛΚΟ διὰ τὰ ἔργα τοῦ Μέγδοβα.

Η ΣΤΑΣΙΣ ΤΗΣ ΕΡΕ

Τὸ πόρισμα δὲν ὑπέγραψαν οἱ βουλευταὶ τῆς ΕΡΕ, οἱ ὁποῖοι θὰ συντάξουν ἰδιαίτερον ἰδικόν των.

Ὁ τέως ὑπουργὸς κ. Γ. Ράλλης ἐξ ἄλλου προέβη εἰς τὴν κάτωθι χαρακτηριστικὴν δήλωσιν:

«Οἱ μετέχοντες τῆς ἐπιτροπῆς ἐδώσαμεν, τὸν λόγον τῆς τιμῆς μας, ὅτι οὐδεμίαν θὰ παράσχωμεν πληροφορίαν, μέχρι τῆς καταθέσεως τοῦ πορίσματος. Τὸ γεγονὸς ὅτι κυβερνητικοὶ βουλευταὶ δέν τὸν ἐτήρησαν, δέν μέ ἐξέπληξεν. Εἶναι χαρακτηριστικὸν τῆς δῆθεν δικαστικῆς συνειδήσεως μέ τὴν ὁποίαν ἔκριναν τὴν ὑπόθεσιν. Παρά ταῦτα, προσωπικῶς, ἐπιθυμῶ νὰ ἐμμείνω εἰς τὸν λόγον μου..».

Η ΣΥΝΩΜΟΣΙΑ

Ἐν τῷ μεταξύ, ἐνῶ ἡ Κυβέρνησις ἐμφανίζεται ἐπειγομένη νὰ τερματισθοῦν αἱ ἀνακρίσεις διὰ τὸ ζήτημα τῶν συνωμοτικῶν ὀργανώσεων εἰς τὸ στράτευμα, συγκλίνουσαι πληροφορίαι ἐκ διαφόρων πηγῶν ἐπιβεβαιοῦν ὅτι τὸ θέμα ἔχει προσλάβει σημαντικὰς πολιτικὰς διαστάσεις. Αἱ διαφωνίαι μεταξὺ τῶν κυβερνητικῶν παραγόντων, πέραν τῆς ἀντιθέσεως πρωθυπουργοῦ — ὑπουργοῦ Ἐθνικῆς Ἀμύνης, ἔχουν ὀξυνθῆ μέχρι σημείου ὥστε νὰ δύναται νὰ ἀπειληθῇ ἡ συνοχὴ τῆς Κυβερνήσεως.

Ἐν τῷ μεταξύ, ὁ Βασιλεὺς ὁ ὁποῖος, ἐπέστρεψε προχθὲς ἐκ Κερκύρας, ἐδέχθη εἰς ἀκρόασιν τὸν ἀντιπρόεδρον τῆς Κυβερνήσεως καί ὑπουργὸν Συντονισμοῦ κ. Στ. Στεφανόπουλον. Ὑπό τάς παρούσας συνθήκας, ἡ ἀκρόασις πιστεύεται ὅτι δέν περιωρίσθη μόνον εἰς τὴν ἐξέλιξιν τῶν οἰκονομικῶν θεμάτων, ἀλλ' ὅτι συνδέεται καὶ μέ τὸ ζήτημα τῆς συνωμοτικῆς κινήσεως εἰς τὸν στρατόν. Κρίνεται δέ ὡς γενικωτέρας πολιτικῆς σημασίας.

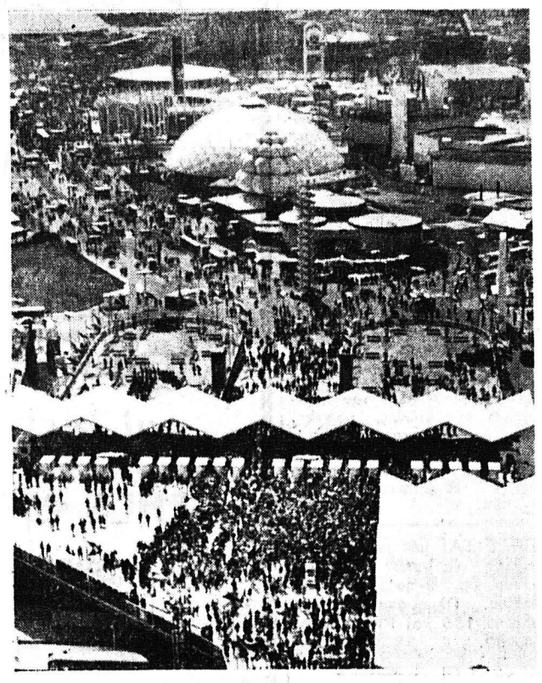

Ἡ Διεθνὴς Ἔκθεσις Νέας Ὑόρκης ἤνοιξε καὶ πάλιν τὰς πύλας της. Εἰς τὰς γιγαντιαίας ἐγκαταστάσεις ἔχει προστεθῆ καὶ τὸ εἰς τὸ κέντρον τῆς εἰκόνος διακρινόμενον λευκὸν κυκλικὸν περίπτερον, ποὺ εἶναι ἀφιερωμένον εἰς τὸν Οὐΐνστων Τσῶρτσιλ. Ἡ ἔκθεσις θὰ κλείσῃ τὸν προσεχῆ Ὀκτώβριον.

Ἀπὸ τὰ πεπραγμένα τοῦ Συνδέσμου Βιομηχάνων

ΤΑΧΕΙΑ ΕΚΒΙΟΜΗΧΑΝΙΣΙΣ ΤΗΣ ΠΕΡΙΟΧΗΣ ΠΑΤΡΩΝ

Ἐμπεριστατωμένη καὶ αἰσιόδοξος ἔκθεσις τοῦ κ. Ἀλ. Ἀντωνοπούλου

«Τὸ βιομηχανικὸν μέλλον τῶν Πατρῶν προοιωνίζεται λαμπρόν. Ἄς ἐντείνωμεν τὰς ἐνεργείας μας διὰ νὰ ἐπιτύχωμεν ἐκεῖνα τὰ ὁποῖα ἀπαιτοῦνται διὰ τὴν δημιουργίαν καλλιτέρων συνθηκῶν διαβιώσεως τῶν συμπολιτῶν μας καὶ ἐπιβιώσεως τῆς ἐθνικῆς μας οἰκονομίας».

Εἰς τὴν ἀνωτέρω πρόβλεψιν καὶ ὑπόσχεσιν προέβη τὴν παρελθοῦσαν ἑβδομάδα ὁ πρόεδρος τοῦ Συνδέσμου Βιομηχάνων Πατρῶν κ. Ἀλέκος Ἀντωνόπουλος, ὁμιλῶν ἐνώπιον τῆς Γενικῆς Συνελεύσεως τῶν μελῶν καὶ ἐκθέτων τὰ πεπραγμένα τῆς παρελθούσης διετίας 1963 καὶ 1964 καὶ τὰ ἐν τῷ μεταξὺ ἐπιτελεσθέντα.

Καὶ προσέθεσεν ὁ κ. Ἀντωνόπουλος: «Μὲ ὑπερηφάνειαν παρέχω τὴν πληροφορίαν, ὅτι καὶ κατὰ τὴν διαρρεύσασαν διετίαν ἡ Πατραϊκὴ Βιομηχανία, συνέχισε τὸν ρυθμὸν τῆς ἀναπτύξεώς της καὶ προσήγγισε τὰ ἐπιτεύγματα, τὰ ὁποῖα τῆς δίδουν ξεχωριστὴν θέσιν εἰς τὴν ὅλην οἰκονομίαν τῆς Χώρας. Καὶ ἀποτελεῖ τοῦτο πανηγυρικὴν διαπίστωσιν ποὺ κάμνουν ὅλοι ἐκεῖνοι, οἱ ὁποῖοι μελετοῦν καὶ παρακολουθοῦν τὰ προβλήματα, τὰ σχετιζόμενα μὲ τὴν οἰκονομίαν καὶ τὴν παραγωγήν.

Πράγματι αἱ ἐπεκτάσεις καὶ ὁ ἐκσυγχρονισμὸς τοῦ μηχανικοῦ ἐξοπλισμοῦ τῶν λειτουργουσῶν ἐν Πάτραις βιομηχανικῶν μονάδων ἐσυνεχίσθη μὲ τὴν ἰδίαν ἔντασιν, παραλλήλως δὲ ἐπραγματοποιήθη ἡ ἐγκατάστασις καὶ λειτουργία καὶ ἄλλων βιομηχανικῶν μονάδων μικρῶν καὶ μεγάλων.

Κατ' ἀρχήν, ἐτόνισε περαιτέρω ὁ κ. Ἀντωνόπουλος αἱ περισσότεραι ἀπὸ τὰς προστεθείσας νέας βιομηχανικὰς μονάδας ἀνήκουν εἰς τὸ συγκρότημα τῆς Πειραϊκῆς — Πατραϊκῆς. Ἡ ἐν λόγῳ ἑταιρεία ηὔξησε τὴν δυναμικότητα τοῦ Βαφείου καὶ Φινιστηρίου της. Ὑπερεδιπλασίασε τὴν δυναμικότητα τοῦ ὑφαντηρίου της. Ἵδρυσε τμῆμα τεχνητοῦ δέρματος. Ἐδιπλασίασε τὴν δυναμικότητα τοῦ κλωστηρίου της διὰ τῆς τοποθετήσεως 15.000 νέων ἀτράκτων.

Καὶ ἐπίσης, ὁλοκλήρωσε τὴν ἐγκατάστασιν τῆς ἐγκαινιασθείσης πρὸ ἡμερῶν νέας μεγάλης βιομηχανικῆς μονάδος εἰς τὸν πρὸς ἀνατολὰς τῆς θέσεως Κρύα συγκροτημάτων χῶρον μὲ 36.000 ἀτράκτους παραγωγῆς νημάτων πρὸς ἐξαγωγήν. Ἡ νέα βιομηχανικὴ μονὰς ἱδρύθη ὡς γνωστὸν μὲ Ἑλληνικὰ καὶ Ἀμερικανικὰ κεφάλαια, εἶναι δὲ ἐξάρτημα τῆς Πειραϊκῆς — Πατραϊκῆς ἀλλὰ ἀποτελεῖ ἰδίαν ἀνώνυμον ἑταιρείαν ὑπὸ τὴν ἐπωνυμίαν «Ἑλληνικὴ Βιομηχανία Βάμβακος». Ἄς σημειωθῇ, ὅτι μὲ τὰς ἀνωτέρω νέας βιομηχανίας, ὁ ἀριθμὸς τῶν ἀπασχολουμένων ἐν Πάτραις ἐργατῶν ὑπὸ τῆς Πειραϊκῆς — Πατραϊκῆς θὰ ὑπερβῇ τὰς 3.000. Συμβαίνουν δηλαδὴ ἐξελίξεις τοσον ἀξιόλογοι, χάρις εἰς τὰς ἀξιεπαίνους πρωτοβουλίας τῶν διοικούντων τὴν μεγάλην αὐτὴν Βιομηχανίαν, ὥστε νὰ εἶναι φανερὸν, ὅτι αἱ Πάτραι προβάλλονται πλέον ὡς Βιομηχανικὸν Κέντρον ΠΡΩΤΟΥ βαθμοῦ.

«Β. ΜΑΡΑΓΚΟΠΟΥΛΟΣ»

Καθ' ὅσον ἀφορᾶ τὴν δευτέραν μεγάλην βιομηχανικὴν μονάδα παραγωγῆς νημάτων τῆς ἀνωνύμου ἑταιρείας «Β. Μαραγκόπουλος», ἡ ἀνέγερσις τῶν κτιριακῶν ἐγκαταστάσεών της ἤρχισεν ἀπὸ μακροῦ παρὰ τὰς Ἰτέας, ἀλλά, ὡς γνωστὸν ἀνεστάλη ἡ συνέχισις τῶν ἐργασιῶν λόγῳ τῶν δημιουργηθεισῶν ἐκκρεμοτήτων ἐκ τοῦ ἐπισυμβάντος θανάτου τοῦ ἐργολάβου —μηχανικοῦ Τολιᾶ. Ἤδη ἀπὸ 15ῳ θημέρου αἱ ἐργασίαι ἀνεγέρσεως συνεχίζονται καὶ ἐλπίζεται ὅτι ἀπὸ τοῦ προσεχοῦς Σεπτεμβρίου θὰ ἀρχίσῃ καὶ ἡ ἐγκατάστασις τῶν μηχανημάτων.

«Χ. ΚΡΗΤΙΚΟΣ»

Σοβαρὰς ἐπεκτάσεις ἰσοδυναμούσας πρὸς ἵδρυσιν μιᾶς ἐντελῶς νέας βιομηχανίας, ἐπραγματοποίησεν ἐπίσης ἡ ἀνώνυμος ἑταιρεία «Χ. Κρητικὸς» εἰς τὸ παρὰ τὸν σιδηροδρομικὸν σταθμὸν Ἀγίου Ἀν-

Συνέχεια εἰς τὴν 8ην Σελίδα

Ἐνδιαφέρουσα ἡ σημερινὴ συνεδρίασις τοῦ Δημοτικοῦ Συμβουλίου

ΕΞΕΤΑΖΕΤΑΙ Η ΔΥΝΑΤΟΤΗΣ ΤΗΣ ΑΞΙΟΠΟΙΗΣΕΩΣ ΤΩΝ ΑΠΟΡΡΙΜΜΑΤΩΝ ΤΗΣ ΠΕΡΙΟΧΗΣ ΤΟΥ ΔΗΜΟΥ

Ἀρχίζει ἡ ἐπισκευὴ καὶ ἡ συντήρησις τῶν λεωφορειακῶν ὁδῶν τῆς πόλεως

Διὰ τὴν 8ην μ.μ. τῆς σήμερον ἐκλήθη εἰς συνεδρίασιν τὸ Δημοτικὸν Συμβούλιον Σπουδαιότερα θέματα πρὸς ἐξέτασιν καὶ λῆψιν ἀποφάσεων εἶναι, ὡς πληροφορούμεθα ἡ ἔγκρισις γενομένης ἤδη μεῖ ὁδοτικῆς δημοπρασίας διὰ τὴν ἀσφαλτόστρωσιν τῶν λεωφορειακῶν ὁδῶν Μπεγούλακίου, Ζαρουχλείκων, Κάτω Συχαινῶν καὶ Περιβόλας. Ἀνάδοχος ἔχει ἀναδειχθῆ ὁ ἐργολάβητης δημοσίων Ἔργων κ. Χρ. Ρούσσος μέ μειοδοσίαν 18% καὶ διὰ ποσὸν 738.000 δραχμῶν.

Ἐξ ἄλλου θὰ ληφθῆ ἀπόφασις διὰ τὴν διάθεσιν ποσοῦ 500.000 δραχμῶν διὰ τὴν συντήρησιν καὶ ἀσφαλτόστρωσιν τῶν λεωφορειακῶν ὁδῶν τῆς πόλεως τὸ κατάστρωμα τῶν ὁποίων, κατὰ τὴν ἄποψιν τῆς Τεχνικῆς Ὑπηρεσίας τοῦ Δήμου χρήζει ἀμέσου ἐπισκευῆς.

Ἐνδιαφέρουσα θεωρεῖται ἐπίσης ἡ ἐπελθοῦσα συμφωνία διὰ τὴν ὑπό τοῦ Δήμου χρησιμοποίησιν τοῦ κτιρίου τῆς Ψαραγορᾶς Ἀργύρη, μεταξύ Δήμου καὶ Σώματος Ἑλλήνων Προσκόπων. Ἡ σχετικὴ συμφωνία τὴν ὁποίαν καλεῖται νὰ ἐγκρίνῃ τὸ Δημοτικὸν Συμβούλιον, προβλέπει τὴν ὑπό τοῦ Δήμου καταβολὴν εἰς τοὺς Προσκόπους ποσοῦ 150.000 δραχμῶν καί ἑτέρων 50.000 διὰ τὴν ρύθμισιν ἄλλων ἐκκρεμοτήτων.

Ὡς γνωστὸν εἰς τὸν χῶρον αὐτὸν ὁ Δῆμος Πατρέων προτίθεται νὰ ἀνεγείρῃ ξενοδοχεῖον ἐν συνεργασίᾳ μετὰ τοῦ Συνετάιρισμοῦ Ξενοδόχων τῶν Πατρῶν οἱ ὁποῖοι ἀναλαμβάνουν ταυτοχρόνως τὴν ὑποχρέωσιν νὰ καταργήσουν ὅλα σχεδὸν τὰ πεπαλαιωμένα ξενοδοχεῖα τῶν κατωτέρων κατηγοριῶν.

ΤΑ ΑΠΟΡΡΙΜΜΑΤΑ

Ὁπωσδήποτε, ἡ σοβαρωτέρα ἀπόφασις τὴν ὁποίαν θὰ κληθῇ νὰ λάβῃ τὸ Σῶμα σήμερον εἶναι ἡ ἀφορῶσα τὴν σύστασιν ἐπιτροπῆς ἐκ Δημοτικῶν Συμβούλων, οἱ ὁποῖοι θὰ ἀναλάβουν τὴν προώθησιν τοῦ θέματος τῆς ἱδρύσεως ἐν Πάτραις ἐργοστασίου διὰ τὴν ἀξιοποίησιν τῶν ἀπορριμμάτων τῆς πόλεως διὰ τῆς βιομηχανοποιήσεώς των.

Εἰς τὴν σχετικὴν εἰσηγητικὴν ἔκθεσιν τοῦ Δημάρχου κ. Ἀννίνου ἀναφέρεται ὅτι αἱ ὑπάρχουσαι ἤδη προτάσεις εἶναι λίαν ἐνδιαφέρουσαι.

Κατὰ τὰς πληροφορίας μας, πάντως, χάρις εἰς τὸ ἰδιαίτερον ἐνδιαφέρον τοῦ Διοικητοῦ τῆς ΑΤΕ κ. Τ. Βγενοπούλου ἤδη ἡ Ἀγροτικὴ Τράπεζα ἔχει προτείνει εἰς τὸν Δῆμον τὴν ἵδρυσιν τῆς Βιομηχανίας αὐτῆς τῇ συνεργασίᾳ Δήμου, ΑΤΕ καὶ Ἑνώσεως Γεωργικῶν Συνεταιρισμῶν Πατρῶν καί εἰς ποσοστὰ 33% 33% καὶ 34% ἀντιστοίχως. Δέον νὰ σημειωθῇ ὅτι ἡ ΑΤΕ ἀναλαμβάνει νὰ διαθέσῃ τὴν ἀπαιτουμένην δαπάνην διὰ τὸ ½ τῆς ἀξίας τῶν μηχανημάτων καὶ ἐγκαταστάσεως αὐτῶν. Τὸ ἕτερον ἥμισυ τῆς δαπάνης θὰ ἀναλάβῃ ἡ ΕΓΣ Πατρῶν. Ὅσον ἀφορᾶ τὸν Δῆμον Πατρέων οὗτος ἀναλαμβάνει νὰ διαθέσῃ τὸ ἀναγκαῖον οἰκόπεδον ὡς καὶ τὰ ἔξοδα συγκεντρώσεως τῶν ἀπορριμμάτων. Ἡ μέση παραγωγὴ ἀπορριμμάτων τῆς πόλεως ὑπολογίζεται εἰς 100 τόννους ἡμερησίως.

Οἱκοι προσφερθέντες μέχρι στιγμῆς διὰ τὴν ἀνέγερσιν τοῦ ἐργοστασίου αὐτοῦ εἶναι ὁ εἰς Κοπεγχάγην ἑδρεύων ὑπό τὴν ἐπωνυμίαν DANO, ὁ Ὁλλανδικὸς Continenetal Engineerings καί ὁ ἀγγλικὸς JOHN THOMpSON COMpOS PLANT LIMITED.

Καί αἱ τρεῖς προτάσεις κρίνονται σοβαραί καὶ ἐνδιαφέρουσαι Ὑπολογίζεται ὅτι τὰ παραγόμενα λιπάσματα θὰ εἶναι δυνατόν νὰ καταναλίσκωνται εἰς τὴν ἐνδοχώραν τῶν Πατρῶν. Μέγα κέρδος θὰ εἶναι ἐπίσης τὸ γεγονός, ὅτι ἐξασφαλίζεται ἀπολύτως ἡ ὑγεία τῆς πόλεως, δοθέντος ὅτι οἱ χῶροι ἀπορρίψεως τῶν ἀπορριμμάτων ἐν ὑπαίθρῳ ἐξελίσσονται πολλάκις εἰς ἑστίας μολύνσεως.

ΠΡΩΤΟΒΟΥΛΙΑ ΤΟΥ Β' ΑΣΤΥΝ. ΤΜΗΜΑΤΟΣ

Πρωτοβουλίᾳ τοῦ Διοικητοῦ τοῦ Β' Ἀστυνομικοῦ Τμήματος κ. Λάμπρου ἐτελέσθη θεία λειτουργία εἰς τὸν Ἱερὸν ναὸν τοῦ Ἁγίου Ἀνδρέου ὑπὲρ ὑγείας τῶν ἀξιωματικῶν καὶ ὑπαλλήλων τοῦ Τμήματος καὶ τῶν οἰκογενειῶν των. Παρέστησαν ὁ ὑποδιευθυντὴς κ. Παπασπυρόπουλος, ὁ κ. Π. Στασινόπουλος καὶ ἄλλοι.

Μετὰ τὸ πέρας τῆς θείας λειτουργίας ὁ κ. Λάμπρου προσέφερενεὶς τοὺς παραστάντας ἀναψυκτικὰ εἰς τὸ πλησίον τοῦ ναοῦ κέντρον. Εἰς τὸν κ. Διοικητὴν τοῦ Β' Ἀστ. Τμήματος εὐχίμεθα καὶ αὖθις ὑγείαν καὶ εὐτυχίαν.

Δ. Κ.

ΤΟ ΚΤΙΡΙΟΝ ΤΗΣ ΥΠΑΠ

Εἰδικὰ συνεργεῖα ἤρχισαν ἀπό τῆς παρελθούσης ἑβδομάδος κατεδαφίζοντα τὸ ρετιρέ τοῦ ἐπί τῆς διασταυρώσεως Κορίνθου καὶ Πλατείας Γεωργίου κτιρίου ἔνθα σήμερον στεγάζεται ἡ Ὑπηρεσία Περιφερειακῆς Ἀναπτύξεως. Τοῦτο γίνεται προκειμένου νὰ ἀνεγερθῇ ἐν συνεχείᾳ νέος ὄροφος εἰς τρόπον ὥστε νὰ στεγασθοῦν εἰς ἕνα κτίριον ἅπασαι αἱ ὑπηρεσίαι τῆς ΥΠΑΠ.

Ἐπιβεβαίωσις καὶ ἀπὸ τὸ Ἀγγλικὸν Ναυαρχεῖον

ΔΕΡΟΠΛΑΝΟΦΟΡΟΝ... ΕΙΣ ΤΗΝ ΓΡΑΜΜΗΝ ΠΑΤΡΩΝ - ΤΕΡΓΕΣΤΗΣ

Ἡ πληροφορία τὴν ὁποίαν πρῶτος ὁ «Ἐθνικὸς Κήρυξ» Πατρῶν ἀνέγραψε πρὸ μηνὸς περίπου, περὶ σχεδίων τοῦ Ε.Ο.Τ. διὰ τὴν ἀγορὰν ἀγγλικοῦ ἀεροπλανοφόρου, μετατροπῆς του εἰς φέρρυ —μπὼτ καὶ δρομολογήσεώς του, ἔτυχε χθὲς πλήρους ἐπιβεβαιώσεως, ἐκ μέρους ἐκπροσώπων τοῦ Ε.Ο.Τ. Διευκρινίζεται, πάντως, ὅτι ὁριστικαὶ ἀποφάσεις δὲν ἐλήφθησαν. Γεγονὸς εἶναι μόνον, ὅτι εἰς ἣν περίπτωσιν πραγματοποιηθῇ ἡ ἀγορά, τὸ ἀεροπλανοφόρον — φέρρυ μπώτ θὰ δρομολογηθῇ μεταξὺ Τεργέστης — Πατρῶν.

Χαρακτηριστικὸ εἶναι καὶ τὸ κάτωθι τηλεγράφημα, δημοσιευθὲν χθὲς εἰς τὸν ἀθηναϊκὸν τύπον.

«ΛΟΝΔΙΝΟΝ. Ἐκπρόσωπος τοῦ ἀγγλικοῦ ναυαρχείου ἐδήλωσε σήμερον ὅτι τὸ ἀεροπλανοφόρον «Λεβιάθαν» τὸ ὁποῖον δυνατὸν νὰ ἀγοράσῃ ἡ Ἑλλὰς διὰ νὰ τὸ μετατρέψῃ εἰς φέρρυ μπώτ, ἐναυπηγήθη κατὰ τὸν δεύτερον παγκόσμιον πόλεμον, εὑρίσκεται ἐκτὸς ὑπηρεσίας ἀπὸ ἐτῶν καὶ εἶναι ἀκινητοποιημένον εἰς Πόρτσμουθ μετ' ἄλλων ἐν παροπλισμῷ ναυτικῶν μονάδων».

ΜΟΝΟΝ ΠΑΣΤΕΡΙΩΜΕΝΟΝ ΓΑΛΑ ΑΠΟ ΑΥΡΙΟΝ

Κατόπιν ἀποφάσεως τοῦ Ὑπουργείου Γεωργίας ἀπὸ τῆς αὔριον Τρίτης ἀπαγορεύεται ἡ πώλησις μὴ παστεριωμένου γάλακτος εἰς τὴν πόλιν τῶν Πατρῶν.

ΣΙΔΗΡΟΔΡΟΜΙΚΗ ΓΡΑΜΜΗ ΠΡΟΣ ΒΟΥΛΓΑΡΙΑΝ

ΑΘΗΝΑΙ. Χθὲς ἐγένοντο τὰ ἐγκαίνια τῆς σιδηροδρομικῆς συνδέσεως Ἑλλάδος καὶ Βουλγαρίας μέσω Κούλας. Σχετικὴ συμφωνία ὑπεγράφη πρὸ μηνῶν.

Μακρὰν πάσης κομματικῆς ἐπιρροῆς

ΕΞΕΛΕΓΗ ΧΘΕΣ Η ΝΕΑ ΔΙΟΙΚΗΣΙΣ ΤΗΣ ΟΡΓΑΝΩΣΕΩΣ ΕΦΕΔΡΩΝ ΑΞΙΩΜΑΤΙΚΩΝ

Ἐντὸς τῆς ἑβδομάδος συγκροτεῖται εἰς Σῶμα

Χθὲς τὴν πρωΐαν ἔλαβον χώραν αἱ ἀρχαιρεσίαι τῆς Ἐθνικῆς Ὀργανώσεως Ἐφέδρων Ἀξιωματικῶν Νομοῦ Ἀχαΐας πρὸς ἀνάδειξιν νέου Διοικητικοῦ Συμβουλίου διὰ τὴν προσεχῆ διετίαν 1965—1966

Αἱ ἐκλογαί, πρὸς τιμήν τῆς τάξεως τῶν ἐφέδρων ἀξιωματικῶν διεξήχθησαν ἀκομμάτιστοι μακρὰν οἱασδήποτε κομματικῆς ἐπιρροῆς. Ὡς ἐκ τοῦ ἀποτελέσματος των πάντως ὑπῆρξαν ἀναμφισβητήτως μία δικαίωσις καὶ μία ἀναγνώρισις τῶν ἀγώνων τῆς παλαιᾶς Διοικήσεως ὑπό τόν κ. Ἀντ. Φίλιαν, ἡ ὁποία ἀρκετὰς ἐπετέλεσε προόδους, ὁσονδήποτε καὶ ἂν παραμένῃ εἰσέτι εὐρύτατον πεδίον περαιτέρω δραστηριότητος καὶ πολλὰ προβλήματα χρήζοντα ἐπιλύσεως.

Ὑπό τὴν ἔννοιαν αὐτὴν εἶναι φανερόν ὅτι ἡ ἐκλεγεῖσα νέα Διοίκησις ἀναλαμβάνει σοβαρόν ἔργον, πολλῷ μᾶλλον ἐφ' ὅσον ἡ ἀποστολὴ μιᾶς ὀργανώσεως ὡς ἡ τῶν Ἐφέδρων Ἀξιωματικῶν, δέν περιορίζεται εἰς τὰ στενὰ πλαίσια ἑνός ἁπλοῦ Συλλόγου.

Διὰ τὴν νέαν Διοίκησιν ἐπὶ συνόλου 287 ψηφισάντων ἐξελέγησαν (κατ' ἀλφαβητικὴν σειράν) οἱ κάτωθι, οἱ ὁποῖοι συνερχόμενοι ἐντός τῆς ἑβδομάδος εἰς συνεδρίασιν, θὰ συγκροτηθοῦν εἰς Σῶμα:

Γ. Ἀλεξόπουλος, Ἀπόστ. Ἀποστολόπουλος, Γεώργ. Βασιλείου Ἀλέκος Βρῆς, Δημ. Θεοφάνης, Β. Κοντογιαννόπουλος, Κ. Μπάρλος, Γρ. Σπυρόπουλος καὶ Ἀντ. Φίλιας.

Θεωρεῖται βέβαιον, ὅτι πρόεδρος θὰ ἐκλεγῇ καὶ διὰ τὴν νέαν διετίαν ὁ κ. Ἀντ. Φίλιας.

Ἀναπληρωματικοί ἐξελέγησαν κατὰ σειράν οἱ κ.κ. Ἠρ. Μπουρδόπουλος, Γ. Ζαχαράκης, Σπ, Ζάργκας, Σολ. Δαλδάκης, Γ. Δημόπουλος, Ν. Μάλλιαρης καὶ Ἠλ. Λουκόπουλος.

Διὰ τὸ Πειθα