Ἐντυπώσεις, κρίσεις καὶ συμπεράσματα

ΠΡΑΚΤΙΚΑ ΤΗΣ ΣΥΝΕΔΡΙΑΣΕΩΣ ΤΟΥ ΔΗΜΟΤΙΚΟΥ ΣΥΜΒΟΥΛΙΟΥ

Ἐξαιρετικῶς ἐνδιαφέρουσα ὑπῆρξεν ἡ συνεδρίασις τοῦ Δημοτικοῦ Συμβουλίου τῆς παρελθούσης Δευτέρας. Διὰ δύο λόγους: Πρῶτον διότι εἰς αὐτὴν παρέστη ὁ Νομάρχης κ. Ἀριστομ. Κακούρης, γεγονὸς σημειούμενον εἰς τὰ χρονικὰ τοῦ Δήμου, τουλάχιστον τὰ μεταπολεμικά, διὰ πρώτην φοράν. Δεύτερον διότι προωθήθη ἀρκούντως τὸ θέμα τοῦ χώρου ἔνθα θὰ ἀνεγερθῇ τὸ Διοικητήριον.

Ὁ πρόεδρος κ. ΦΑΡΜΑΚΙΔΗΣ ἀφοῦ ἐχαιρέτησε τὴν παρουσίαν εἰς τὸ Σῶμα τοῦ κ. Νομάρχου, ἔδωσε τὸν λόγον εἰς τὸν κ. Κακούρην, ὁ ὁποῖος εἶπε μεταξὺ ἄλλων τὰ ἑξῆς:

Εὐχαριστῶ θερμῶς διὰ τὴν πρόσκλησιν καὶ τὴν τιμὴν νὰ ἐπικοινωνήσω ἀμέσως μαζύ σας. Ὅταν ἦλθον εἶχον δισταγμοὺς τινας διότι δὲν ἤξερα ἂν θὰ ἀνταποκριθῶ εἰς τὰς ἀξιώσεις τῆς μεγάλης αὐτῆς πόλεως, τὴν ὁποίαν ἀγαπῶ. Ἤθελα νὰ κατατοπισθῶ καὶ μετὰ νὰ ἔλθω. Καὶ ἤδη εἶμαι εἰς θέσιν νὰ εἴπω, ὅτι θὰ εἶμαι εὐτυχὴς ἂν μπορέσω νὰ βοηθήσω. Εἶμαι βέβαιος, ὅτι ὅλοι ἀντιμετωπίζετε εἰς τὴν αἴθουσαν αὐτὴν τὰ ζητήματα μὲ γνώμονα καὶ σκοπὸν τὴν ἐξυπηρέτησιν τῶν συμφερόντων τοῦ Δήμου. Γνωρίζω, ὅτι δὲν δύναμαι νὰ κάμω συστάσεις εἰς αὐτὸ τὸ Δημοτικὸν Συμβούλιον. Ἐγώ, ὁ τρίτος, σᾶς λέγω ὅτι ἡ πόλις τῶν Πατρῶν προώρισται νὰ ἀνεβῇ πολὺ ψηλά. Ἐπέρασε ἡμέρας δόξης καὶ εἶχε καὶ περιόδους κρίσεως, προκληθεῖσας ἀπὸ γενικώτερα αἴτια. Ἡ πόλις ὅμως τῶν Πατρῶν θὰ ξαναζεκινήσῃ καὶ πάλιν διὰ μίαν νέαν πρόοδον.

Ἀκολούθως ὁ κ. Νομάρχης ἀνέπτυξε τὸ θέμα τοῦ Διοικητηρίου, τονίσας ἰδιαιτέρως ὅτι τὸ Δημοτικὸν Συμβούλιον δύναται νὰ ἔχῃ ἐν προκειμένῳ γνώμην καὶ δὴ ἀποφασιστικήν.

Ὁ ΔΗΜΑΡΧΟΣ κ. Ἄννινος ηὐχαρίστησε τὸν κ. Νομάρχην διὰ τὴν παρουσίαν του εἰς τὸ Σῶμα καὶ ἐξῆρε τὸ ἐκδηλούμενον ἐνδιαφέρον του ὑπὲρ τῆς πόλεως καὶ τοῦ Νομοῦ. Παράδειγμα τὸ ὅτι χάρις εἰς τὰς ἐνεργείας τοῦ κ. Νομάρχου καὶ χάρις εἰς τὸ ἰδιαίτερον ἐνδιαφέρον τοῦ ὑπουργοῦ ἀναπληρωτοῦ Συντονισμοῦ κ. Ἀνδρ. Παπανδρέου ἐχορηγήθη πίστωσις 15 ἑκατομμυρίων μὲ τὰ ὁποῖα θὰ γίνῃ πλήρης ἀνακατασκευὴ τῶν διὰ τῆς πόλεως διερχομένων τμημάτων τῆς ἐθνικῆς ὁδοῦ, ὥστε νὰ διατηρηθοῦν ἐπὶ μίαν τριακονταετίαν. Ὑπάρχει καλὴ συνεργασία μεταξὺ Δήμου καὶ Νομαρχίας. Εἶμαι βέβαιος, ὅτι θὰ συνεχισθῇ καὶ εἰς τὸ μέλλον.

Οἱ κ.κ. ΔΗΜ. ΣΥΜΒΟΥΛΟΙ

Ἀκολούθως ἐξέθεσαν τὰς ἀπόψεις των ἐπὶ τοῦ θέματος τοῦ Διοικητηρίου οἱ κ.κ. Δημοτικοὶ Σύμβουλοι.

Ὁ κ. ΑΘΑΝΑΣΙΟΥ λέγει ὅτι ἡ πλατεῖα Ὑψηλῶν — Ἀλωνίων εἶναι ὁ μοναδικὸς πνεύμων τῆς πόλεως καὶ δὲν θὰ πρέπει νὰ καταστραφῇ ἀπὸ τὴν ἀνέγερσιν τοῦ Διοικητηρίου. Ἔχω ἐπιφυλάξεις εἰς τὰ ταξίματα. Πολλὰ προγραμματίζοντα ἀλλὰ τίποτε δὲν γίνεται. Οὔτε ἀπὸ τὴν προηγουμένην κυβέρνησιν, οὔτε ἀπὸ τὴν σημερινὴν ποὺ ἔχει 18 μῆνας εἰς τὴν ἐξουσίαν. Ὅλο «θά» καὶ «θά» ἀκοῦμε». Ἀλλὰ καὶ ἂν ἀνεγερθῇ τὸ Διοικητήριον ἐκεῖ, δὲν θὰ ἐπαρκέσῃ. Ἀντιθέτως θὰ καταστρέψῃ τὴν πλατεῖαν.

Ὁ κ. ΓΚΟΛΦΙΝΟΠΟΥΛΟΣ ἐρωτᾶ τί ἐννοεῖ τὸ Ὑπουργεῖον λέγον «στέγασις ἀπασῶν τῶν δημοσίων ὑπηρεσιῶν».

Ὁ κ. ΝΟΜΑΡΧΗΣ, εἰς τὸ σημεῖον αὐτὸ ἐξηγεῖ μεταξὺ ἄλλων τὰ ἑξῆς: Τὸ κράτος ἀπεφάσισε τὴν ἀνέγερσιν ἑνὸς κτιρίου, εἰς τὸ ὁποῖον θὰ στεγασθοῦν μόνον αἱ Διοικητικαὶ δημόσιαι Ὑπηρεσίαι καὶ ὄχι ὅλαι ἀνεξαιρέτως καὶ δὴ ἐκεῖναι αἵτινες, ὡς ἐκ τῆς φύσεώς των δὲν δύνανται νὰ συγκεντρωθοῦν εἰς ἕνα κτίριον. Εἰς τὸ παρελθὸν ἀνεζητήθη οἰκόπεδον, ἀλλὰ ὁ Δῆμος Πατρέων ἀπήντησεν ἀρνητικῶς. Ἔκτοτε ἀπεφασίσθη, ὅπως τὸ Διοικητήριον ἀνεγερθῇ εἰς χῶρον ἀγορασθησόμενον. Οὕτω κατέληξε τὸ Ὑπουργεῖον εἰς τὴν πρόκρισιν τοῦ χώρου τῶν Ὑψηλῶν Ἀλωνίων καὶ ἤδη ὑπάρχει ἡ δυνατότης καὶ τὰ μέσα νὰ γίνῃ τὸ Διοικητήριον. Ἐὰν θὰ γίνῃ ὅμως τὸ Διοικητήριον ἢ ὄχι αὐτὸ θὰ ἐξαρτηθῇ ἀπὸ σᾶς. (Τὸ Δημοτικὸν Συμβούλιον). Σήμερον οἱ δημόσιοι ὑπάλληλοι ἐργάζονται εἰς τρώγλας καὶ δὲν δύνανται νὰ ἀποδώσουν. Καὶ ἐκτὸς αὐτοῦ λόγῳ τῆς σημερινῆς διασπορᾶς εἶναι ἀδύνατος ὁ ἔλεγχος μὲ ἀποτέλεσμα τὴν μειωμένην ἀπόδοσιν καὶ τὰ δίκαια παράπονα τῶν πολιτῶν. Τὸ ὑπάρχον προσωπικὸν εἶναι ὑπερεπαρκὲς. Λείπει ὅμως τὸ Διοικητήριον καὶ αὐτὸ ἀφορᾶ τὴν ἐξυπηρέτησιν τῶν δημοτῶν.

Ἀκολούθως ὁ κ. Νομάρχης ἀνέπτυξε τὰ περαιτέρω πλεονεκτήματα τὰ ὁποῖα θὰ προκύψουν ἀπὸ τὴν ἀνέγερσιν Διοικητηρίου ἐξ ὧν τὸ σπουδαιότερον ἡ ὀργάνωσις τῶν ὑπηρεσιῶν. Τὸ ὅτι θὰ διακοποῦν ὡρισμέναι ἐνοικιάσεις αὐτὸ δὲν εἶναι θέμα σοβαρόν, ἀλλὰ δευτερεῦον.

Συνεχίζων ὁ κ. ΝΟΜΑΡΧΗΣ διηρωτήθη ποῖοι εἶναι οἱ ὑπεύθυνοι τῆς μὴ ἐκτελέσεως ὡρισμένων ἔργων (γενικῶς). Ἐγὼ δὲν ἐνδιαφέρομαι διὰ καμμίαν κυβέρνησιν. Ὑπάρχουν τὰ χρήματα καὶ διὰ τὸ Νοσοκομεῖον καὶ διὰ τὸ Στάδιον. Ἡ ἀνέγερσις των ἐξαρτᾶται ἀπὸ σᾶς καὶ ἀπὸ ἐμέ... Παράδειγμα τὰ 15 ἑκατομμύρια διὰ τὴν ἐπισκευὴν τῶν ἐντὸς τῆς πόλεως ἐθνικῶν ὁδῶν, ποὺ θὰ γίνῃ διότι προέβημεν καὶ ἐγὼ καὶ ὁ κ. Δήμαρχος εἰς τὰς ἐπιβαλλομένας ἐνεργείας.

Φταῖμε ἡμεῖς. Ὑπάρχουν χρήματα ἀπὸ πενταετίας, ἀλλὰ δὲν ἀπερροφήθησαν. Διατί; Ὅλοι πταίομεν.

Ὁ κ. ΤΣΙΤΣΑΡΑΣ λέγει ὅτι τὸ Διοικητήριον θὰ πρέπει νὰ ἀνεγερθῇ εἰς τὴν πλατεῖαν Μαρκάτο, ἢ εἰς τὸ Α' Νεκροταφεῖον.

Ὁ κ. ΒΡΗΣ διατυπώνει τὴν ἄποψιν, ὅτι ἡ ἀνέγερσις Διοικητηρίου ὡς τὸ περιέγραψεν καὶ ὁ κ. Νομάρχης, εἰς τὰ Ὑψηλὰ Ἀλώνια, δὲν ἐνδείκνυται. Οἱ λόγοι εἶναι πολλοί, κυριώτεροι δὲ δύο: Πρῶτον ὁ κίνδυνος καταστροφῆς, τῆς μοναδικῆς αὐτῆς πλατείας τῆς πόλεως, ὁ ὁποῖος ἰδιαιτέρως συγκινεῖ τοὺς δημότας. Δεύτερον τὸ ὅτι τὸ Διοικητήριον δὲν θὰ πρέπει νὰ εἶναι μακρὰν τοῦ λεγομένου ἐμπορικοῦ κέντρου, παρὰ τὴν ἐνδεχομένην ἀντίθετον ἄποψιν τῶν εἰδικῶν πολεοδόμων, ἐφ' ὅσον σκοπός μας εἶναι ἡ ἐξυπηρέτησις τοῦ ἐμπορικοῦ κόσμου. Ὅσον ἀφορᾶ τὸν χῶρον εἰς ὃν θὰ πρέπει νὰ ἀνεγερθῇ τὸ Διοικητήριον εἶναι προφανές, ὅτι ἡ ἀναζήτησίς του θὰ πρέπει νὰ ἀνατεθῇ εἰς ἐπιτροπὴν Δημοτικῶν Συμβούλων καὶ ἄλλων εἰδικῶν ὑπὸ τὴν προεδρίαν τοῦ κ. Δημάρχου, ἡ ὁποία καὶ νὰ προσκομίσῃ τὸ πόρισμά της τὸ συντομώτερον δυνατόν.

Εἰς τὸ σημεῖον αὐτὸ ὁ κ. ΒΡΗΣ προσθέτει, ὅτι ἡ φράσις τοῦ κ. Νομάρχου «ὅλοι πταίομεν» λόγῳ τῆς γενικότητός της εἶναι ἐνδεχόμενον νὰ μὴ ἑρμηνευθῇ καλῶς ἀπὸ τοὺς δημότας. Καὶ ὑπὸ τὴν ἔννοιαν αὐτὴν δὲν θὰ ἔβλαπτε νὰ διευκρινισθῇ ποῖοι εἶναι οἱ ὑπεύθυνοι δι' ὅσα ἐνδεχομένως δὲν ἐγένοντο.

Ὁ κ. Νομάρχης ἀμέσως ἔσπευσε νὰ ἐξηγήσῃ, ὅτι δὲν θέλει νὰ ἀποδώσῃ εὐθύνας εἰς οἱονδήποτε, ἀλλὰ ἁπλῶς ἐπιθυμία του ἦτο νὰ κατανοηθῇ τὸ ἑξῆς: Ὅτι ὅλοι πρέπει νὰ κινούμεθα παντοιοτρόπως διὰ νὰ ἐπέλθῃ περαιτέρω πρόοδος.

ΔΗΜΑΡΧΟΣ: Νομίζω ὅτι τὸ νόημα τῶν λεχθέντων ὑπὸ τοῦ κ. Νομάρχου εἶναι τὸ ἑξῆς: «Ἂν δὲν ζητήσετε δὲν θὰ λάβετε.

Ὁ κ. ΕΥΘ. ΠΑΠΑΔΟΠΟΥΛΟΣ τονίζει ὅτι ἡ ἀνέγερσις Διοικητηρίου εἶναι ἀναγκαία καὶ θὰ πρέπει νὰ ἀχθῇ εἰς αἴσιον πέρας. Ὅσον ἀφορᾶ τὴν κατάλληλον θέσιν, λέγει ὅτι αὕτη δὲν εἶναι τὰ Ὑψηλὰ Ἀλώνια, ἐφ' ὅσον διὰ τὸ Διοικητήριον ἀπαιτεῖται μεγάλη ἔκτασις. Καταλήγων προτείνει σύστασιν ἐπιτροπῆς εἰδικῶν ἡ ὁποία θὰ ἐξεύρῃ τὴν κατάλληλον τοποθεσίαν.

Ὁ κ. ΜΑΡΙΝΑΚΗΣ λέγει ὅτι ὁ κ. Νομάρχης ἀποδεικνύεται ἄξιος φορεὺς τοῦ νέου πνεύματος, τὸ ὁποῖον ἐπικρατεῖ εἰς τὴν χώραν μας ἀπό τινος. Ἀπόδειξις ἡ παρουσία εἰς τὸ Δημοτικὸν Συμβούλιον τοῦ κ. Νομάρχου ἡ ὁποία εἶναι γεγονὸς ἱστορικόν. Συνεχίζων λέγει ὅτι ἡ ἀνέγερσις Διοικητηρίου ἐπιβάλλεται, ἀλλὰ ἂν διὰ τὴν Λάρισσαν ἀπητήθη χῶρος 12 στρεμμάτων, διὰ τὰς Πάτρας ἀπαιτεῖται τουλάχιστον ἴση ἔκτασις.

Συνεπῶς ἡ πλατεῖα Ὑψηλῶν Ἀλωνίων ἀποκλείεται ἂν καὶ θὰ ἔπρεπε μᾶλλον νὰ προεκταθῇ πρὸς τὸν προτεινόμενον χῶρον ὡς πλατεῖα. Ἐξ ἄλλου ἡ πλατεῖα αὐτὴ εἶναι μακρὰν τοῦ ἐμπορικοῦ κέντρου καὶ τοῦτο εἶναι μειονέκτημα. Τρεῖς εἶναι οἱ κατάλληλοι χῶροι. Ὁ πρῶτος ἡ πλατεῖα Μαρκάτο μὲ βάσιν τὸ ἐκεῖ δημοτικὸν κτίριον. Δεύτερον τὸ κτίριον τῆς παλαιᾶς Ἰταλικῆς σχολῆς ἔνθα αἱ φυλακαί, ὅπου δύναται νὰ χρησιμοποιηθῇ τὸ τεράστιον τετράγωνον. Ἂν ξεφύγωμεν ἀπὸ τὸ κέντρον, ἰδανικὴ περιοχὴ εἶναι τὸ Σκαγιοπούλειον, τὸ ὁποῖον θὰ μετεφέρετο ἀλλοῦ ἐφ' ὅσον εἶναι ἀγροτικὸν Ὀρφανοτροφεῖον. Ὁ χῶρος τοῦ Α' Νεκροταφείου εἶναι κατάλληλος ἀλλὰ ἀπαιτεῖται χρόνος, ποὺ ἴσως ἀποβῇ ἐπικίνδυνος.

Ὁ κ. ΓΚΟΛΦΙΝΟΠΟΥΛΟΣ λέγει ὅτι τὸ ὅτι ἐρωτᾶται τὸ Δημοτ. Συμβούλιον τοῦτο ἀποτελεῖ παρήγορον ἀπόδειξιν τοῦ ὅτι τὸ Σῶμα θὰ ἔχῃ γνώμην καὶ ἡ τοπικὴ αὐτοδιοίκησις λαμβάνει σάρκα καὶ ὀστᾶ. Τὸ ὑπουργεῖον ἔχει ἤδη ἐκδώσῃ ἀπόφασιν, τὴν ἀφορῶσαν τὰ Ὑψηλὰ Ἀλώνια. Ἡ γνώμη τοῦ Σώματος θὰ εἶναι συμβουλευτική, ἀλλὰ πάντως θὰ ληφθῇ ὑπ' ὄψιν. Τίθεται τὸ ἐρώτημα ἂν θὰ πρέπει νὰ ἀνεγερθῇ Διοικητήριον καὶ ποίαν μορφὴν θὰ ἔχῃ. Ἡ ἀνέγερσις ὄντως εἶναι ἀναγκαία διὰ τὴν στέγασιν τῶν δημοσίων Ὑπηρεσιῶν. Ἀλλὰ ποίων; Ἡ ἔκτασις τῆς πόλεως δὲν ἐπιτρέπει τὴν ἀνέγερσιν κτιρίου εἰς τὸ ὁποῖον θὰ στεγασθοῦν ἅπασαι αἱ δημόσιαι ὑπηρεσίαι.

Ὁ κ. ΝΟΜΑΡΧΗΣ διευκρινίζει, εἰς τὸ σημεῖον αὐτό, ὅτι τὸ Διοικητήριον θὰ στεγάσῃ ὡρισμένας ὑπηρεσίας ποὺ πρέπει, νὰ εἶναι συγκεντρωμέναι δηλαδὴ βασικάς. Θὰ ἐξαιρεθοῦν βέβαια ἄλλαι, ὡς τὸ Ὑγειονομικὸν Κέντρον π.χ. ἢ τὰ ἀστυνομικὰ τμήματα κλπ.

Ὁ κ. ΓΚΟΛΦΙΝΟΠΟΥΛΟΣ συνεχίζων λέγει ὅτι ὁ χῶρος ἔνθα τὸ Ἀρσάκειον δύναται νὰ χρησιμοποιηθῇ ὡς Διοικητήριον, διότι εἶναι δημοτικῆς ἰδιοκτησίας, ἢ εἰς τὰς Φυλακάς.

Ὁ κ. ΤΣΙΛΛΥΡΑΣ ἐξαίρει τὸ ἐνδιαφέρον τοῦ κ. Νομάρχου διὰ τὴν πόλιν, καὶ λέγει ὅτι ἡ παρουσία του εἰς τὸ Σῶμα ἀποτελεῖ εὐοίωνον ἀπαρχὴν νέων προσπαθειῶν καὶ προόδου. Ἡ ἀνέγερσις Διοικητηρίου εἶναι ἀναγκαία. Ἀλλὰ αἱ Πάτραι δὲν εἶναι Λάρισα. Ἄλλα μέτρα, εἰδικὰ πρέπει νὰ ἐπικρατήσουν ἐδῶ. Διὰ μίαν πόλιν ὡς αἱ Πάτραι τὸ Διοικητήριον θὰ πρέπει νὰ διχοτομηθῇ, ὥστε δύο τμήματα τῆς πόλεως νὰ τονωθοῦν. Προτείνω διὰ τὸ ἕνα τὴν πλατεῖαν Μαροῦδα καὶ διὰ τὸ ἕτερον τὴν πλατεῖαν Πίνδου. Ἐὰν δοθῇ ὁ χῶρος τοῦ Ἀρσακείου, τότε εἰς ἀντάλλαγμα νὰ μᾶς δοθοῦν τὰ μέσα ἀνεγέρσεως ἑνὸς νέου δημοτικοῦ θεάτρου.

Ὁ κ. ΚΑΚΟΓΙΑΝΝΗΣ τονίζει ὅτι ἡ παρουσία τοῦ κ. Νομάρχου ἀποτελεῖ κάτι τὸ ἐξαιρετικὸν. Ἀνυψώσατε κ. Νομάρχα ἀπέψε τὸν ὑπάλληλον εἰς λειτουργόν. Σᾶς συγχαίρω διὰ τὸν τρόπον μὲ τὸν ὁποῖον ἀντιλαμβάνεσθε τὰ καθήκοντά σας. Περαιτέρω εἶπεν, ὅτι ἡ πλατεῖα Ὑψηλῶν Ἀλωνίων ἀποκλείεται διότι ὁ χῶρος εἶναι ἀνεπαρκής. Ἐπειδὴ δὲ πρέπει νὰ ὑπάρξῃ προοπτικὴ ἀλματώδους προόδου δημιουργεῖται ἀνάγκη ἐξασφαλίσεως μεγάλου χώρου ἢ ἔστω καὶ κατ' ἀνάγκην ὀλίγον ἀπόκεντρος. Ὁ χῶρος τοῦ Σκαγιοπουλείου ὄντως προσφέρεται.

Ὁ κ. ΚΑΤΣΕΝΟΣ εὐχαριστεῖ τὸν κ. Νομάρχην διὰ τὸ ἐνδιαφέρον του, καὶ τονίζει ὅτι εἶναι πεπεισμένος ὅτι ὁ κ. Κακούρης θὰ ἀποδειχθῇ ἄξιος τῆς πόλεως. Διὰ τὰ Ὑψηλὰ Ἀλώνια λέγει ὅτι δὲν ἐνδείκνυνται καὶ τίθεται τὸ θέμα ἂν τὸ Διοικητήριον θὰ ἀνεγερθῇ ἐντὸς ἢ ἐκτὸς τῆς πόλεως. Ἡ ἀπόφασις θὰ ἐξαρτηθῇ ἀπὸ τὸ ποῖαι Ὑπηρεσίαι θὰ στεγασθοῦν.

Ἡ κ. ΠΑΠΑΔΗΜΗΤΡΙΟΥ τονίζει ὅτι ἡ πλατεῖα Ὑψηλῶν Ἀλωνίων δὲν ἐνδείκνυται διότι θὰ χάσῃ τὴν ψυχαγωγικὴν καὶ τουριστικήν της ἀποστολήν.

Ὁ κ. ΚΟΥΚΟΣ λέγει ὅτι ἐν ὄψει τῶν συγχρόνων ἀντιλήψεων, περὶ τοῦ ὅτι τὰ Διοικητήρια θὰ πρέπει νὰ ἀνεγείρωνται ἐκτὸς τῶν πόλεων, ἀποκλείει τὰ Ὑψηλὰ Ἀλώνια, τὸ Μαρκάτο καὶ τὸ Ἀρσάκειον. Προτιμωτέρα περιοχὴ εἶναι ἡ τοῦ Α' Νεκροταφείου.

Ὁ κ. ΣΠΗΛΙΟΤΟΠΟΥΛΟΣ ἀποκλείει τὰ Ὑψηλὰ Ἀλώνια καὶ προτείνει τὴν σύστασιν ἐπιτροπῆς πρὸς μελέτην τοῦ θέματος.

Ὁ κ. ΑΝΤΥΠΑΣ προσθέτει ὅτι καὶ ἂν ἀκόμη ὁ ἀπαιτούμενος χῶρος πρέπει νὰ ὑπερβανῇ τὰ 12 στρέμματα καὶ πάλιν ὑπάρχουν χῶροι ἐντὸς τῆς πόλεως. Ἕνα τοιοῦτον τμῆμα εἶναι ἡ λεωφόρος Ὀθωνος — Ἀμαλίας. Ἐπίσης τὸ ἐργοστάσιον Ἀναστασοπούλου. Τὰ Ὑψηλὰ Ἀλώνια πρέπει νὰ ἀποκλεισθοῦν.

Ὁ κ. ΠΑΛΟΥΜΠΗΣ λέγει ὅτι εἶναι ἐξωφρενικὸν νὰ γίνεται λόγος περὶ ἀνεγέρσεως Διοικητηρίου ἐντὸς τῆς πόλεως.

Ὁ κ. ΣΑΡΑΝΤΗΣ ἀπορρίπτει τὰ Ὑψηλὰ Ἀλώνια. Τὸ νέον κτίριον πρέπει νὰ τὸ βλέπωμεν εἰς τὰ πλαίσια τῆς ἀναπτύξεως τῆς πόλεως. Δὲν πρέπει νὰ μᾶς ἐπηρεάζουν αἱ ἀποστάσεις. Τὸ κτίριον τοῦ ἐργοστασίου Ἀναστασοπούλου π.χ. εἶναι ἐξεταστέον.

Ὁ κ. ΚΟΜΜΑΤΑΣ εὐχαριστεῖ τὸν κ. Νομάρχην διὰ τὸ ἐνδιαφέρον του. Ἀποκλείει τὴν πλατεῖαν Ὑψηλῶν Ἀλωνίων καὶ προτείνει τὴν ἐξέτασιν τοῦ χώρου ἔνθα τὸ γήπεδον τοῦ «Ἀχιλλέως».

Ὁ κ. ΒΡΗΣ, δευτερολογῶν λέγει: Ἡ ἀνέγερσις ἑνὸς μόνον κτιρίου διὰ τὴν ἐν αὐτῷ στέγασιν ὅλων τῶν δημοσίων ὑπηρεσιῶν, ἐντὸς τῆς πόλεως εἶναι ἀνέφικτος καὶ ἀσύμφορος, διότι αἱ Πάτραι τῶν 110.000 κατοίκων καὶ αὔριον τῶν 150 καὶ 200.000, δὲν εἶναι νοητὸν νὰ ἔχουν συγκετρωμένας τὰς δημοσίας ὑπηρεσίας των εἰς ἕνα μόνον χῶρον. Ἐν ὄψει τῆς πραγματικότητος αὐτῆς δύο λύσεις ὑπάρχουν. Ἡ μία εἶναι ἡ ἀνέγερσις τοῦ Διοικητηρίου ἐκτὸς τῆς πόλεως. Ἀλλὰ εἶναι λύσις τολμηρὰ καὶ ἀνέφικτος. Διότι καλὸν εἶναι νὰ φοντίζωμεν καὶ νὰ προγραμματίζωμεν μὲ προοπτικὴν 20 καὶ 30 ἐτῶν, ἀλλὰ χρήσιμον εἶναι ἐπίσης νὰ φροντίζωμεν καὶ διὰ τοὺς σημερινοὺς ἀνθρώπους, τοὺς ἑαυτούς μας. Δὲν εἶναι δυνατὸν οὔτε ἐπιτρεπτὸν νὰ ἐξωθήσωμεν τὸν συναλλασσόμενον μὲ τὸν Δημόσιον κόσμον ἔξω τῆς πόλεως ὑπὸ τὰς σημερινὰς συνθήκας. Κατὰ συνέπειαν ἀπομένει ἡ δευτέρα λύσις: Ἡ ἀνέγερσις ἐντὸς τῆς πόλεως καὶ εἰς διαφορετικὰ σημεῖα, τριῶν ἢ τεσσάρων κτιρίων εἰς τὰ ὁποῖα θὰ στεγασθοῦν αἱ δημόσιαι ὑπηρεσίαι, ἀφοῦ καταταγοῦν εἰς ὁμοειδῆ τμήματα, π.χ. οἰκονομικὰς ὑπηρεσίας, ὑγειονομικὰς κλπ.

Ὁ κ. ΔΗΜΑΡΧΟΣ ἐτόνισεν, ὅτι ἡ ἀνάπτυξις τῆς πόλεως δὲν πρέπει νὰ ἐξαρτᾶται ἀπὸ τὴν πυραμιδοειδῆ διοίκησιν τῶν πάντων. Τώρα πλέον δὲν δυνάμεθα νὰ ὁμιλῶμεν περὶ πόλεων, ἀλλὰ μόνον περὶ κατωκημένων χώρων. Ἡ ἵδρυσις Διοικητηρίου ἐντὸς τῆς πόλεως πρέπει νὰ ἀποκλείεται. Ὅ,τι προκαλεῖ κυκλοφοριακὴν συμφόρησιν πρέπει νὰ ἀπομακρύνεται ἀπὸ τὸ κέντρον τῆς πόλεως. Εἶναι μεγάλη εὐκαιρία διὰ τὴν πόλιν νὰ δείξῃ τὶς μοντέρνες ἀντιλήψεις της, ἀνεγείρουσα τὸ Διοικητήριον ἐκτὸς τῆς πόλεως. Τὸ λεχθὲν ὅτι δὲν εἶναι ἀναγκαῖον νὰ προγραμματίζωμεν μὲ προοπτικὴν 20—30 ἐτῶν δὲν εἶναι ὀρθόν. Ἡ πλέον κατάλληλος περιοχὴ εἶναι ἡ ἐκεῖθεν τοῦ Α' Νεκροταφείου. Ἡ πόλις ἀναπτύσσεται πρὸς τὸ Ρίον. Ὅταν τὸ εἶπον διὰ πρώτην φορὰν μερικοὶ ἐγέλασαν. Τώρα τὸ ξαναλέω καὶ βλέπω ὅτι τὸ ἀκοῦτε μὲ σοβαρότητα καὶ αὐτὸ εἶναι εὐχάριστον. Τὸ κυκλοφοριακὸν πρόβλημα τῶν Πατρῶν εἶναι μαῦρον, διότι ἡ πόλις τέμνεται, ὅπως καὶ ἡ Γένουα ἀπὸ τὸ δασύλλιον. Συμφωνῶ νὰ συσταθῇ Ἐπιτροπὴ πρὸς μελέτην τοῦ θέματος.

Ἀκολούθως ὁ κ. ΝΟΜΑΡΧΗΣ συγχαίρει τοὺς κ.κ. Συμβούλους διὰ τὴν ἐξονυχιστικὴν ἐξέτασιν τοῦ θέματος καὶ λέγει ὅτι μετὰ τὸν ἀποκλεισμὸν τῶν Ὑψηλῶν Ἀλωνίων τίθεται τὸ ἐρώτημα ποῦ πρέπει νὰ ἀνεγερθῇ τὸ Διοικητήριον. Ἡ γνώμη τοῦ Δημοτ. Συμβουλίου ἡ ὁποία εἶναι γνώμη τῆς πόλεως θὰ πρέπει νὰ ληφθῇ ὑπ' ὄψιν καὶ θὰ ληφθῇ. Ἡ καλλιτέρα ἄποψις εἶναι νὰ ἐπιλεγῇ χῶρος ἐκτὸς τῆς πόλεως. Ὡρισμέναι ἀντιλήψεις, ὅτι πρέπει τὰ πάντα νὰ εἶναι εἰς τὸ κέντρον τῆς πόλεως καὶ «εἰς τὸ πόδι μας» πρέπει νὰ ἐκλείψουν. Ἴσως τὸ θέμα τοῦ Διοικητηρίου νὰ εἶναι σχετικὸν καὶ μὲ τὸ πολεοδομικὸν, τὸ ὁποῖον εἶναι θέμα δύσκολον. Αἱ Ἀθῆναι καὶ ἡ Θεσσαλονίκη δὲν ἔχουν σχέδιον πόλεως. Αἱ Πάτραι ὅμως ἐλπίζω νὰ ἀποκτήσουν. Συνεπῶς νὰ συνδυάσωμεν τὸ θέμα μὲ τὰς ἀντιλήψεις τῶν πολεοδόμων. Ἐξ ἄλλου τὰ Διοικητήρια δὲν θὰ γίνουν ὅλα μαζύ. Ἔχομεν χρόνον. Δὲν θὰ πρέπει νὰ μείνωμεν ὅμως ἀδρανεῖς. Αὐτὸ μὲ φοβίζει. Συγκροτήσατε συνεπῶς ἐπιτροπὴν καὶ ὑποδείξατε τοὺς καταλληλοτέρους χώρους διὰ νὰ στεγάσωμενόμοειδεῖς ὑπηρεσίας (Σ.Σ. ὡς εἰσηγήθη προηγουμένως ὁ κ. Βρῆς). Ἐπίσης ἡ λύσις πρέπει νὰ εἶναι οἰκονομικὴ καὶ νὰ μὴ ἀπαιτῇ τεράστια ποσά, δηλαδὴ περίπου 10—12 καὶ ὄχι 150 ἑκατομμύρια. Ἡ ἐπιτροπὴ αὐτὴ ἐντὸς διμήνου θὰ δύναται νὰ δώσῃ μίαν λύσιν.

Ὁ κ. ΔΗΜΑΡΧΟΣ λέγει εἰς τὸ σημεῖον αὐτὸ ὅτι ἐφ' ὅσον γίνεται χωροταξικὴ μελέτη, τὸν κύριον λόγον τὸν ἔχει ὁ συντάσσων τὴν μελέτην, δηλαδὴ ὁ κ. Σκιαδαρέσης ὁ ὁποῖος φαίνεται ὅτι δὲν ἠρωτήθη.

Ὁ κ. ΝΟΜΑΡΧΗΣ ἀπήντησεν, ὅτι παρὰ ταῦτα τὸ Δημοτικὸν Συμβούλιον πρέπει νὰ προβῇ εἰς ὑποδείξεις. Χρειάζεται ἐπιμονή.

Τελικῶς ἀπεφασίσθη, ὅπως τὸ ὅλον θέμα ἐξετάσῃ ἡ Ἐπιτροπὴ Σχεδίου πόλεως, ὑπὸ τὴν προεδρίαν τοῦ Δημάρχου κ. Θ. Ἀννίνου, καὶ εἰσηγηθῇ τὸ συντομώτερον τὴν ἐπιβαλλομένην λύσιν.

ΠΡΑΤΗΡΙΟΝ
"ΕΛΛΚΟΤ,,
ΤΖΕΡΜΠΙΝΟΣ - ΑΝΑΣΤΑΣΙΟΥ
ΔΗΜ. ΓΟΥΝΑΡΗ 82
Εἰς τὸ πρατήριόν μας θὰ βρίσκετε πάντοτε τὰ φρεσκώτατα κοτόπουλα παραγωγῆς μας. Ἡ καθαρὰ τροφὴ καὶ ἡ ἀπόλυτος καθαριότης σᾶς ἐγγυῶνται γιὰ τὴν γευστικότητά των
ΑΥΓΑ ΦΡΕΣΚΩΤΑΤΑ

ΑΥΤΟΝΟΜΟΣ ΣΤΑΦΙΔΙΚΟΣ ΟΡΓΑΝΙΣΜΟΣ
ΤΜΗΜΑ ΠΡΟΣΩΠΙΚΟΥ

ΑΝΑΚΟΙΝΩΣΙΣ

Ἀνακοινοῦται ὅτι ὁ διὰ τὴν 16ην Μαΐου 1965 ἡμέραν Κυριακὴν καὶ ὥραν 8ην π.μ. προκηρυχθεὶς διαγωνισμὸς προσλήψεως 12 ἀρρένων ὑπαλλήλων ἐπὶ βαθμῷ Γραφέως, ἀναβάλλεται διὰ τὴν 13ην Ἰουνίου 1965 ἡμέραν Κυριακὴν καὶ ὥραν 8ην π.μ.

Αἰτήσεις ὑποψηφίων γίνονται δεκταὶ μέχρις 12ης Μαΐου 1965 ὡς ἡ ὑπ' ἀριθ. 7840) 6—4—65 σχετικὴ προκήρυξις.

ΑΥΤΟΝΟΜΟΣ ΣΤΑΦΙΔΙΚΟΣ ΟΡΓΑΝΙΣΜΟΣ. Ο ΔΙΕΥΘΥΝΩΝ ΣΥΜΒΟΥΛΟΣ
ΑΘ. ΡΗΓΟΠΟΥΛΟΣ

Σ.Σ.: Ἐκ παραδρομῆς, εἰς τὸ φύλλον τῆς 17)5)1965, ὅτε ἐδημοσιεύθη καὶ αὕθις ἡ ἀνωτέρω ἀνακοίνωσις, ἀνεγράφη ὡς ἡμερομηνία ὑποβολῆς αἰτήσεων ἡ 12 Ἰουνίου 1965, ἐνῷ θὰ ἔδει, ἔκτοτε νὰ ἀναγραφῇ ἡ 12 Μαΐου 1965.

ΤΟ FIAT 850
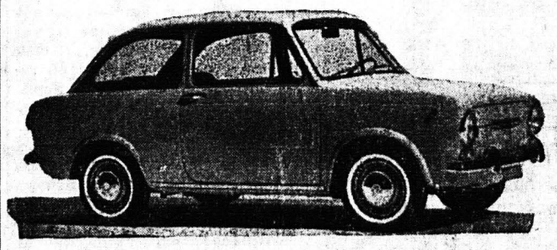
ΤΟ ΕΠΑΝΑΣΤΑΤΙΚΟΝ ΑΥΤΟΚΙΝΗΤΟΝ ΤΗΣ