Ἐντυπώσεις, κρίσεις καὶ συμπεράσματα

ΠΡΑΚΤΙΚΑ ΤΗΣ ΣΥΝΕΔΡΙΑΣΕΩΣ ΤΟΥ ΔΗΜΟΤΙΚΟΥ ΣΥΜΒΟΥΛΙΟΥ

Πλουσία εἰς πληροφοριακὸν ὑλικὸν ἡ συνεδρίασις τοῦ Δημοτικοῦ Συμβουλίου τῆς παρελθούσης Δευτέρας:

Πρὸ τῆς ἡμερησίας διατάξεως ὁ κ. Εὐστ. Παπαδόπουλος, ἐρωτᾶ τὸν κ. Δήμαρχον εἰς ποίας ἐνεργείας προτίθεται νὰ προβῇ εἰς τὸ θέμα τῆς ἀνεγέρσεως τοῦ Γ' Πανεπιστημίου καὶ συνιστᾶ τὴν σύγκλησιν τῆς ἐπιτροπῆς Πανεπιστημίου ἵνα ἐξετάσῃ τὸ πρακτέον.

Ὁ κ. Κάτσενος λέγει ὅτι τὸ θέμα τοῦ Πανεπιστημίου πρέπει νὰ τὸ χειρισθοῦν οἱ ὑπεύθυνοι καὶ ὄχι οἱ οἱοιδήποτε Σύλλογοι.

Ὁ κ. Δήμαρχος ἀπήντησεν, ὅτι ἡ προσπάθεια τῆς κυβερνήσεως εἶναι μεγίστη, ὁ κ. Πρωθυπουργὸς δὲ ἔδωσεν ἐντολὴν ὅπως αἱ πρῶται στεγαστικαὶ ἀνάγκαι καλυφθοῦν διὰ τῆς χρησιμοποιήσεως τοῦ σημερινοῦ κτιρίου τῶν Φυλακῶν διὰ τὰς ὁποίας θὰ ἀνεγερθῇ νέον κτίριον ἐκτὸς τῆς πόλεως. Ἡ σχετικὴ ἐντολὴ ἐδόθη.

Ὁ κ. ΒΡΗΣ θέτει ὑπ' ὄψιν τοῦ Σώματος τὰ κάτωθι:

1) "Οτι ἐφ' ὅσον ἀπὸ ἐπισήμους πηγὰς προκύπτει ὅτι τὸ θέμα τῆς εἰσπράξεως τελῶν καθαριότητος καὶ ἀπὸ τὰς βιομηχανίας τὰς ἐκτὸς τοῦ σχεδίου πόλεως χειρίζεται ἤδη παρὰ τῇ Κυβερνήσει ὁ Σύνδεσμος Ἑλλήνων Βιομηχάνων, μὲ τὴν πρόσθετον μάλιστα δήλωσιν, ὅτι τοῦτο ἀντιμετωπίζεται «μὲ αἰσίαν προοπτικήν», καλὸν θὰ εἶναι νὰ ἐξετάσῃ τὸ θέμα καὶ ὁ κ. Δήμαρχος, διότι δυστυχῶς ἐν προκειμένῳ ὑπάρχει ἀντίθεσις συμφερόντων μεταξὺ βιομηχάνων καὶ Δήμου. Ταῦτα δὲ διότι καὶ εἰς τὸν προϋπολογισμὸν ἔχει ἀναγραφῇ ὡς ἔσοδον ἐκ τῆς πηγῆς αὐτῆς 1 ἑκατομμύριον, ποσὸν λίαν ἀξιόλογον.

2) Νὰ προσθέσῃ ὁ κ. Δήμαρχος τὴν συνήγορον φωνήν του ὥστε οἱ δικαιοῦχοι δανείων στεγάσεως πλημμυροπαθεῖς νὰ λάβουν ταῦτα ἐγκαίρως, ἀσχέτως τοῦ πότε θὰ καταστῇ δυνατὴ ἡ χορήγησις ἀναλόγων δανείων καὶ εἰς τοὺς πληγέντας ἐκ τῶν κατολισθήσεων εἰς τὴν ἀρκτικὴν πλευρὰν τοῦ Φρουρίου.

3) Νὰ ἐπιστρωθοῦν τὰ ἀπορριπτόμενα χώματα εἰς τὴν ἀκτὴν Τερψιθέας, δοθέντος ὅτι δυσχεραίνεται ἡ προσέλκυσις τῶν λουομένων.

4) Ἐφ' ὅσον εἰς τὸν Δῆμον Λετρίνων (Πύργου) ἐχορηγήθη οἰκονομικὴ ἐνίσχυσις ἐκ 2½ ἑκατομμ. καὶ δὴ ἄνευ μελετῶν, τὸ αὐτὴ ἐνίσχυσις νὰ δοθῇ καὶ εἰς τὸν Δῆμον Πατρέων ἔχοντα ἔλλειμμα 13 ἑκατομμυρίων δραχμῶν. Εἶναι δὲ γνωστόν, ὅτι, ἐνῷ ἀπὸ τῆς μιᾶς πλευρᾶς ὁ κ. ὑπουργὸς Ἐσωτερικῶν ὁμιλεῖ περὶ εὐεργετικῶν μέτρων, τὰ ὁποῖα θὰ ληφθοῦν τὸ θέρος, ἀντιθέτως ὁ κ. Ὑπουργὸς Οἰκονομικῶν ἔχει δηλώσει ὅτι οἱ Δῆμοι, δὲν θὰ πρέπει νὰ ἀναμένουν εἰς ἐπιχορηγήσεις. Ἐν τούτοις ὅμως ὁ Δῆμος Λετρίνων, κατέληξεν ὁ κ. Βρῆς, ἐπεχορηγήθη καὶ καταθέτω φύλλον τῆς ἐφημερίδος «Αὐγὴ» τοῦ Πύργου, εἰς ἣν περιέχεται σχετικὴ ἐπίσημος συνέντευξις τοῦ κ. Δημάρχου.

Ο κ. ΔΗΜΑΡΧΟΣ ΑΠΑΝΤΑ

Ὁ Δήμαρχος, ἀπαντῶν εἰς τὰ λεχθέντα ὑπὸ τοῦ κ. Βρῆ εἶπε τὰ ἑξῆς:

1) "Οτι ὑπάρχει διάθεσις ἐκ μέρους τῆς Κυβερνήσεως διὰ τὴν λύσιν τοῦ θέματος τῶν δανείων πρὸς τοὺς πλημμυροπαθεῖς, ἀλλὰ ἡ διεκπεραίωσις προσκόπτει εἰς τὰς ὑπηρεσίας. Εἶναι κάτι ποὺ δὲν μπορεῖ νὰ ἀποφευχθῇ. Πάντως θὰ γίνουν αἱ δέουσαι ἐνέργειαι.

2) Τὰ χώματα εἰς τὴν ἀκτὴν πρὸς Τερψιθέαν θὰ ἀπομακρυνθοῦν καὶ θὰ ἐπιστρωθοῦν. Ἤδη ἐπῆλθε συνεννόησις καὶ μετὰ τοῦ κ. Λιμενάρχου.

3) Ἡ ἐπιχορήγησις πρὸς τὸν Δῆμον Λετρίνων εἶναι μικροτέρα ἀπὸ ἐκείνην τὴν ὁποίαν διεκδικεῖ ὁ Δῆμος Πατρέων. Δὲν δύναμαι νὰ εἴπω περισσότερα. Τὸ θέμα εὑρίσκεται εἰς καλὴν ὁδόν.

4) Διὰ τὸ θέμα τῶν τελῶν ἀπορριμμάτων ἡ προοπτικὴ εἶναι αἰσιόδοξος διότι ἐγένοντο ἤδη κατ' ἀρχὴν δεκταὶ αἱ ἀπόψεις τοῦ Δήμου, ὅτι αἱ βιομηχανίαι ὀφείλουν νὰ καταβάλλουν τέλη. Ὁ Δῆμος ἐξ ἄλλου παρακολουθεῖ ἐκ τοῦ σύνεγγυς τὸ θέμα.

ΚΑΙ ΕΝ ΕΠΕΙΣΟΔΙΟΝ

Ὁ κ. Μεθενίτης, διαμαρτύρεται, διότι εἰς τὴν ἐφημερίδα «Πελοπόννησος» ἀνεγράφη ὅτι ὁ κ. Δήμαρχος εἶπεν, ὅτι ἡ Κυβέρνησις ἔχει ἐγκαταλείψη τὴν πόλιν καὶ ὅτι εἰς τοῦτο συνεφώνησαν ὅλοι οἱ σύμβουλοι. Ἀκολούθως προβαίνει εἰς ὡρισμένους χαρακτηρισμοὺς διὰ τὸν συντάξαντα συντάκτην ζητῶν τὴν διάψευσιν τῶν γραφέντων.

Ὁ κ. ΒΡΗΣ ἀπαντᾶ, ὅτι πρόθεσις δὲν εἶναι δυνατὸν νὰ ἀποδοθῇ εἰς τὸν γράψαντα, ἀλλὰ οὔτε καὶ εἰς τὸν κ. Μεθενίτην ἦτο ἐπιτρεπτὸν νὰ χρησιμοποιήσῃ βαρεῖς χαρακτηρισμούς. Ἡ ὀρθὴ ὁδὸς ἦτο νὰ ἀπαντήσῃ δι' ἰδικοῦ του ἄρθρου. Ὡς πρὸς τὴν οὐσίαν, γεγονὸς εἶναι ὅτι ὁ κ. Δήμαρχος εἶπεν, ὅτι «ὁμολογῶ ὅτι μερικὰ θέματα τῆς πόλεως δὲν πάνε καλά» ἐννοῶν ὅτι ὑπάρχουν εἰσέτι θέματα πρὸς ἐπίλυσιν. Ἡ φράσις μεμονωμένη ἔχει τὴν ἔννοιαν ἡ ὁποία τῆς ἀπεδόθη ὑπὸ τῆς ἐφημερίδος. Μὲ τὰ συμφραζόμενα λαμβάνει ἄλλην σχετικήν, ἀλλὰ ἡ οὐσία μένει.

ΓΚΟΛΦΙΝΟΠΟΥΛΟΣ: Ὁ κ. πρόεδρος ὤφειλε νὰ σταματήσῃ, καὶ λυποῦμαι διότι δὲν τὸ ἔπραξε, τὸν κ. Μεθενίτην χρησιμοποιήσαντα φράσεις τελείως ἀπαραδέκτους ὡς «συκοφάντας» «ψευδολόγοι» κλπ, τὰς ὁποίας πρέπει νὰ τὰς καλέσητε νὰ τὰς ἀνακαλέσῃ διότι δὲν ἐπιτρέπεται νὰ ἀκούωνται εἰς τὴν αἴθουσαν αὐτήν. Αἱ ὕβρεις εἶναι ἀήθεις καὶ ἀπαράδεκτοι. Δὲν ἐπιτρέπεται ἄλλοι νὰ ἐμφανίζωνται ὡς συνήγοροι τῆς Κυβερνήσεως καὶ ἄλλοι ὄχι. Ἐδῶ δὲν ὑπάρχουν παρατάξεις.

Οἱ κ.κ. Σκαμνάκης καὶ Κάτσενος ἐρωτοῦν ἐὰν ἐλέχθησαν ἢ ὄχι τὰ γραφέντα, ὁ κ. Κάτσενος δὲ ἰδιαιτέρως τονίζει, ὅτι πάντοτε διαστρεβλώνονται τὰ λεγόμενα εἰς τὸ Σῶμα.

Οἱ κ.κ. Γκολφινόπουλος καὶ Τριανταφύλλου τονίζουν, ὅτι τὸ θέμα εἶναι ὅτι ὁ κ. Μεθενίτης ἐχρησιμοποίησε βαρείας φράσεις.

Ὁ κ. ΜΕΘΕΝΙΤΗΣ ἐπιμένει εἰς τὰς ἐκφράσεις του, λέγων, ὅτι δὲν δέχεται μαθήματα διαγωγῆς ἐν τῷ Συμβουλίῳ.

Ὁ δὲ κ. ΤΡΙΑΝΤΑΦΥΛΛΟΥ τονίζει, ὅτι τὸ Σῶμα ἔχει παράδοσιν ἤθους καὶ δὲν ἐπιτρέπεται νὰ ἀκούωνται φράσεις ὡς αἱ ἐκστομηθεῖσαι ὑπὸ τοῦ κ. Μεθενίτη.

Ὁ κ. ΚΑΚΟΓΙΑΝΝΗΣ λέγει ὅτι τίθεται ἄντικρυς εἰς τὸ δημοσίευμα, διότι ὑπερβάλλει τὰ πράγματα. Κατὰ τὰ λοιπὰ ὁ τύπος εἶναι ἐλεύθερος νὰ χειρίζεται ὅπως νομίζει τὰ θέματα.

Ἀκολούθως ἀναγιγνώσκονται τὰ πρακτικά, τοῦτο δὲ θεωρεῖται ὡς ἀπάντησις εἰς τὰ γραφέντα. Εἰς ἐρώτησιν τοῦ κ. Μεθενίτη ἂν κατέπιν αὐτοῦ, θεωρεῖ τὸ Σῶμα ὅτι δικαίως διεμαρτυρήθη, ὁ πρόεδρος κ. Φαρμακίδης δὲν τοῦ ἀπήντησεν.

Ὁ κ. ΑΝΤΥΠΑΣ λέγει ὅτι ἐγράφησαν ὑπερβολαί.

Ὁ κ. ΜΑΡΙΝΑΚΗΣ προσθέτει, ὅτι κατὰ τὴν ἐπίμαχον συνεδρίασιν ὁ κ. Δήμαρχος πράγματι διετύπωσεν ὡρισμένας ἀπόψεις περὶ ἀνάγκης ἀκόμη καὶ συλλαλητηρίων πρὸς διεκδίκησιν τῶν αἰτημάτων τῆς πόλεως, χωρὶς βεβαίως νὰ παραγνωρίζῃ τὸ κυβερνητικὸν ἐνδιαφέρον διὰ τὴν πόλιν. Ὁ τύπος εἶναι ἐλεύθερος. Καὶ ἡμεῖς ὡς σύμβουλοι πρέπει νὰ πράττωμεν τὸ καθῆκον μας ὑπεράνω κομμάτων. Ὡρισμένα θέματα τῆς πόλεως ἐνδεχομένως νὰ καθυστεροῦν. Αὐτὰ τὰ θέματα θὰ τὰ προωθήσωμεν δι' ἐντόνου μαχητικῆς προσπαθείας.

Ὁ κ. ΦΙΛΙΑΣ τονίζει ὅτι ὁ τύπος ἀσκεῖ ἰδικόν του λειτούργημα ποὺ δὲν πρέπει νὰ ἀφορᾷ τὸ Δημοτικὸν Συμβούλιον. Τὸ Σῶμα ἔχει ξεχωριστὴν ἀποστολὴν διὰ τὸ καλὸν τῆς πόλεως.

ΤΟ ΝΟΣΟΚΟΜΕΙΟΝ

Ὁ κ. ΣΚΑΜΝΑΚΗΣ ἀνακοινοῖ εἰς τὸ σημεῖον αὐτὸ ὅτι ἡ ἔγκρισις τῆς μελέτης διὰ τὸ νέον Νοσοκομεῖον ἐδόθη ὑπὸ τοῦ Συμβουλίου Δημοσίων Ἔργων καὶ ἤδη ἀρχίζει ἡ σύνταξις τῆς δημοπρατήσεως τοῦ ἔργου ἡ ὁποία θὰ γίνῃ συντόμως ὥστε ἐντὸς τοῦ Αὐγούστου νὰ ἀρχίσῃ ἡ θεμελίωσις καὶ ἐκτέλεσις τοῦ ἔργου.

Ὁ κ. ΒΡΗΣ, προσθέτει, ὅτι, ὡς δύναται νὰ γνωρίζῃ, ἡ τοιαύτη ἐπίσπευσις τοῦ ἔργου αὐτοῦ εἶναι τὸ ἀποτέλεσμα πολλῶν ἐνεργειῶν τοῦ προέδρου τοῦ Διοικητικοῦ Συμβουλίου κ. Εὐαγγ. Παπαδημητρίου.

Ὁ κ. ΑΝΤΥΠΑΣ λέγει, ὅτι ἀσχέτως τῶν ἐνεργειῶν τοῦ κ. Παπαδημητρίου, τὸ ἔργον τιμᾷ ὅλως ἰδιαιτέρως τὸν κ. Πρωθυπουργόν.

ΕΓΚΡΙΣΙΣ ΕΡΓΩΝ

Ἐγκρίνεται ἀκολούθως ἡ δημοπράτησις ἔργων συντηρήσεως καὶ ἀσφαλτοστρώσεων ὡρισμένων λεωφορειακῶν ὁδῶν καὶ ἡ διάνοιξις ὑπονόμων.

Η ΒΙΟΜΗΧΑΝΟΠΟΙΗΣΙΣ ΤΩΝ ΑΠΟΡΡΙΜΜΑΤΩΝ

Ἐν συνεχείᾳ γίνεται δεκτὴ εἰσήγησις τοῦ κ. Δημάρχου περὶ συστάσεως ἐπιτροπῆς, ἡ ὁποία θὰ ἐξετάσῃ τὰ τῆς ἀνεγέρσεως ἐργοστασίου ἀξιοποιήσεως τῶν ἀπορριμμάτων τῆς πόλεως. Ἡ ἐπιτροπὴ ἀπετελέσθη ἐκ τῶν κ.κ. Κακογιάννη, Παλούμπη, Σαράντη, Κούκου καὶ Φίλια.

ΑΛΛΑΙ ΑΠΟΦΑΣΕΙΣ

Ἐγκρίνεται ὡσαύτως ἡ ἀνέγερσις σχολείου εἰς τὴν Πλατεῖαν Βλατεροῦ.

Ὁ κ. Δήμαρχος εἶπεν ἐξ ἄλλου ἀπαντῶν εἰς ἐρώτησιν τοῦ κ. Παπαδοπούλου ὅτι ὀρθῶς παρεχωρήθη ἡ πλατεῖα Ὑψηλῶν Ἀλωνίων διὰ τὴν δασικὴν ἔκθεσιν τοῦ Ὑπουργείου Γεωργίας διότι πρόκειται περὶ κρατικῆς προσπαθείας, ἀποσκοπούσης εἰς τὸ νὰ κατατοπισθῇ τὸ κοινὸν ἐπὶ τοῦ ἐπιτελουμένου ἔργου καὶ τῶν ληπτέων μέτρων ὅσον ἀφορᾷ τὰ δάση καὶ τοὺς χειμάρρους καὶ δὴ εἰς τὴν περιοχὴν τῶν Πατρῶν καὶ τὸν Νομὸν Ἀχαΐας.

Τέλος ἐνεκρίθη ἡ τροποποίησις τοῦ Σχεδίου Πόλεως εἰς τὸ οἰκοδομικὸν τετράγωνον Ζαΐμη, Μαιζῶνος, Πουκεβίλ, ἔνθα θὰ ἀνεγερθῇ τὸ νέον κτίριον τοῦ Ταχυδρομείου καὶ ἐξουσιοδοτήθη ὁ κ. Δήμαρχος ὅπως καθορίσῃ ποῖα ἀνταλλάγματα θὰ πρέπει νὰ λάβῃ ὁ Δῆμος ἵνα παραχωρήσῃ τὴν ἐπὶ τῆς ὁδοῦ Ἁγίου Νικολάου 20 οἰκίαν πρὸς ἀνέγερσιν Στρατιωτικῆς Λέσχης.

Ἐν λευκῷ ἐξουσιοδοτήθη ὁ κ. Δήμαρχος ὅπως διαπραγματευθῇ ἐπίσης μετὰ τῶν ἐκπροσώπων τῶν Προσκόπων τὸ θέμα τοῦ οἰκοπέδου τῆς Ψαραγορᾶς Ἀργύρη εἰς τὸ ὁποῖον ἐπρόκειτο νὰ ἀνεγερθῇ τὸ Προσκοπεῖον καὶ ὅπου ἤδη μελετᾶται ἡ ἀνέγερσις ξενοδοχείου τῇ συνεργασίᾳ Δήμου καὶ ξενοδόχων.

ΜΙΜΗΣ ΡΑΛΛΗΣ

Ρ. ΦΕΡΑΙΟΥ 77 · ΤΗΛ·28·95 ΠΑΤΡΑΙ

Τὸ πλέον συγχρονισμένον Βιβλιοχαρτοπωλεῖον Καλλιτεχνικόν Τυπογραφεῖον Ἐργοστάσιον χαρτοβακκουλῶν καὶ ἐπεξεργασίας χάρτου

ΡΗΓΑ ΦΕΡΑΙΟΥ & ΑΓ. ΝΙΚΟΛΑΟΥ

ΠΑΡΑΠΛΕΥΡΩΣ ΑΝΕΓΕΙΡΟΜΕΝΗΣ ΠΟΛΥΚΑΤΟΙΚΙΑΣ

ΤΑ ΚΟΝΤΑ ΚΑΙ ΣΤΕΝΑ ΠΑΠΟΥΤΣΙΑ ΜΑΚΡΑΙΝΟΥΝ ΚΑΙ ΦΑΡΔΑΙΝΟΥΝ ΚΑΤΑΣΤΗΜΑΤΑ ΣΤΑΜΑΤΟΠΟΥΛΟΥ ΓΕΡΟΚΩΣΤΟΠΟΥΛΟΥ 27

TO FIAT 850

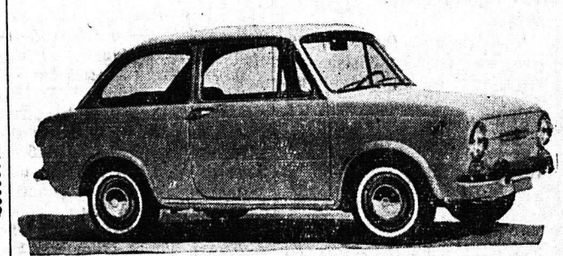

ΤΟ ΕΠΑΝΑΣΤΑΤΙΚΟΝ ΑΥΤΟΚΙΝΗΤΟΝ ΤΗΣ ΙΤΑΛΙΚΗΣ ΒΙΟΜΗΧΑΝΙΑΣ. ΠΟΛΥΤΕΛΟΥΣ ΚΑΤΑΣΚΕΥΗΣ — ΤΕΤΡΑΚΥΛΙΝΔΡΟΝ, ΤΕΤΡΑΧΡΟΝΟΝ, ΥΔΡΟΨΥΚΤΟΝ 6 ΙΠΠΟΙ 40 HP, 300 ΧΙΛ. ΤΟ ΔΟΧΕΙΟΝ, ΟΙΚΟΝΟΜΙΚΩΤΑΤΟΝ ΕΤΟΙΜΟΠΑΡΑΔΟΤΟΝ.

ΠΑΝΟΣ ΓΕΩΡΓΑΝΤΑΣ

Ἁγ. Ἀνδρέου 93, τηλ. 41-28 ΠΑΤΡΑ!

ΜΟΔΕΣ ΚΟΠΤΙΚΗΣ ΡΑΠΤΙΚΗΣ

Ὅσες ἐνδιαφέρεσθε:

⁂ Γιὰ ἕνα ἐκλεκτό, κομψὸ καὶ τέλειο φόρεμα, ταγιέρ, παλτό, κλπ., ὅπως τὸ βλέπετε στὰ πιὸ καλὰ φιγουρίνια.

⁂ Γιὰ ἕνα Κροκὶ —Πατρὸν στὰ μέτρα τοῦ σώματός σας, ἐκ τῆς τελευταίας μόδας ποὺ ἐπέδειξαν οἱ οἶκοι τῶν Παρισίων.

⁂ Γιὰ ἐκμάθησιν Γεωμετρικῆς Κοπτικῆς ἑνὸς, δύο μηνῶν κατὰ τὸ νεώτερον σύστημα τῶν Παρισινῶν Σχολῶν.

⁂ Ἐπισκεφθῆτε τὸ Ἐργαστήριον Ἐλευθέρων Σπουδῶν τῆς Μοδίστας κ. ΒΑΣΩΣ ΛΑΓΑΡΗ—ΜΕΡΕΜΕΤΗ, Καναγκάρη 96— Πάτραι, τηλέφωνον 34—00.

Κοινωνικά

Ὁ ΧΕΙΡΟΥΡΓΟΣ ΟΥΡΟΛΟΓΟΣ ΙΑΤΡΟΣ, Διδάκτωρ Πανεπιστημίου Κων)πόλεως κ. ΑΘΑΝ. ΚΟΝΤΟΣΑΚΗΣ ἄρτι ἐγκατασταθεὶς ἐν Πάτραις, δέχεται εἰς τὸ ἰατρεῖον του, ὁδὸς Μαιζῶνος 51, τηλ. 40—96.

Ὁ κ. ΔΗΜ. ΦΩΤΟΠΟΥΛΟΣ παιδίατρος, δέχεται καθ' ἑκάστην εἰς τὸ ἰατρεῖο του ὁδὸς Γεροκωστοπούλου 52, τηλ. 24 — 39.

Ὀφθαλμολογικὴ Κλινικὴ ΧΑΡΙΛΑΟΥ Ν. ΤΖΑΒΑΛΑ, Χειρουργοῦ — Ὀφθαλμιάτρου. Δέχεται καὶ χειρουργεῖ καθ' ἑκάστην. Ὁδὸς Ἑρμοῦ 55, τηλέφ. 36—32.

ΑΘΑΝΑΣΙΟΣ ΠΑΠΑΔΗΜΗΤΡΙΟΥ, Νευρολόγος — Ψυχίατρος, Λεωφόρος Γουναρη 26, τηλ. 35—36.

Ὁ ΑΛΕΞ. ΧΑΤΖΗ-ΙΩΑΝΝΟΥ Νευρολόγος Ψυχίατρος, ἐπανελθὼν ἐκ ταξιδίου, ἐπανέλαβεν τὰς ἐργασίας του. Δέχεται καθ' ἑκάστην ὁδὸς Παντανάσσης 45, τηλ. 36—50.

Ὀφθαλμολογικὴ κλινικὴ ΠΑΥΛΟΥ ΟΔ. ΔΙΑΜΑΝΤΟΠΟΥΛΟΥ, χειρουργοῦ ὀφθαλμιάτρου, Κανακάρη 160 καὶ Παντανάσσης τηλ. 63—69.

ΙΩΑΝΝΗΣ ΓΙΑΛΕΛΗΣ Ἰατρὸς εἰδικὸς παθολόγος μετέφερεν τὸ ἰατρεῖον του Βασιλειου Ρούφου 90 πλησίον Ἁγίων Ἀναργύρων, τηλ. 68-92.

Ἰατρὸς εἰδικὸς Παθολόγος κ. ΣΤΕΦ. ΤΣΑΤΣΟΣ, ὁδὸς Χαραλάμπη 65 Α' (Ὑψηλὰ Ἀλώνια Πάτραι, τηλ. 57—82. Ὧραι 9 — 1 καὶ 5 — 9 μ.μ.

Ὁ Ἰατρὸς κ. ΣΠΥΡ. ΧΡΥΣΑΝΘΑΚΗΣ εἰδικὸς Ὠτορινολαρυγγολόγος, δέχεται εἰς τὴν κλινικήν του Πλατεῖα Γεωργίου Α' 9, τηλ 36-65.

ΚΛΙΝΙΚΗ ΟΡΘΟΠΕΔΙΚΗ, Χειρουργικὴ καὶ Τραυματιολογικὴ κ. ΓΡΗΓΟΡΙΟΥ Χ. ΣΟΛΩΜΟΥ, Βότση 35 (Ἐναντι Τμήματος Μεταγωγῶν).

ΓΕΩΡΓΙΟΣ Ἠλ. ΚΑΝΕΛΛΟΠΟΥΛΟΣ χειρουργὸς ὀδοντίατρος, τ, ASSISTENT τῆς ΣΤΟΜΑΤΟΛΟΓΙΚΗΣ ΧΕΙΡΟΥΡΓΙΚΗΣ ΚΛΙΝΙΚΗΣ τοῦ Πανεπιστημίου ΜΑΙΝΖ Γερμανίας. ΠΑΘΗΣΕΙΣ ΣΤΟΜΑΤΟΣ . Πολυκατοικία Γκολφινοπούλου, ὁδὸς Γούναρη —Κανακάρη, 1ος ὄροφος. ΕΙΣΟΔΟΣ ἐκ τῆς ΣΤΟΑΣ, τηλ 49—22, οἰκίας 49—23.

ΔΙΓΕΝΟΠΟΥΛΟΣ ΧΑΡΙΛΑΟΣ ΙΑΤΡΟΣ, Μαιζῶνος 106, δέχεται 8—12 καὶ 5—8.

Ἐγκατεστάθη εἰς τὴν πόλιν μας καὶ ἀνέλαβε τὸ τ. ἰατρεῖον Θ. ΚΩΝΣΤΑΝΤΙΝΟΥ. Ὁ κ ΑΛΕΞΑΝΔΡΟΣ ΧΑΤΖΗ-ΙΩΑΝΝΟΥ εἰδικὸς νευρολόγος —ψυχίατρος. Δέχεται καθ' ἑκάστην Παντανάσσης 45, τηλ. 36—50.

Ὅ,τι ἐνδιαφέρει τὴν γυναῖκα

ΤΟ ΜΑΚΙΓΙΑΖ: ΑΛΛΟΤΕ ΚΑΙ ΤΩΡΑ

Τῆς αἰσθητικοῦ κ. Ἰουλίας Κατσαρδῆ

Ἡ κοινωνία μας ἀπαιτεῖ μιὰ γυναῖκα: ἔξυπνη μορφωμένη πνευματικὴ καὶ μεταξὺ ἄλλων καὶ εὐπαρουσίαστη.

Ποιὰ γυναῖκα σήμερα δὲν ντύνεται ἢ δὲν χτενίζεται σύμφωνα μὲ τὴν μόδα; Ποιὰ γυναῖκα ἀμελεῖ τὴν ἀμφίεσί της; Οὐδεμία.

Τὸ ντύσιμο ὅμως δὲν εἶναι τίποτ' ἄλλο παρὰ ἕνα κάλυμμα τῶν φυσικῶν στοιχείων τοῦ ἀνθρώπου. Ἀπεδείχθη ὅτι μὲ τὸ ντύσιμο δύναται νὰ διορθωθῇ ἡ ἐντύπωσις ποὺ θὰ ἄφηναν μερικὰ ἐλαττωματικὰ σημεῖα τῆς φυσικῆς κατασκευῆς τοῦ ἀνθρωπίνου σώματος.

Ἀλλὰ τὰ ἀκάλυπτα μέρη τοῦ σώματος προβάλλονται στὸν χῶρο παρουσίας τοῦ κάθε ἀτόμου χωρὶς τὴν εὐεργετικὴν βοήθειαν ἄλλων μέσων τὰ ὁποῖα θὰ ἔχουν ὡς ἀποτέλεσμα νὰ κρύψουν τὰ τυχόντα ἐλαττώματα καὶ νὰ ἀποδεσμεύσουν τὰ προτερήματα, ὥστε νὰ τονισθοῦν καὶ νὰ ἀναδειχθοῦν ἐντονώτερα.

Ἕνα ἀπὸ τὰ βοηθητικὰ αὐτὰ μέσα εἶναι καὶ τὸ ΜΑΚΙΓΙΑΖ. Ὁ ὅρος τοῦ μακιγιάζ τόσον κλασσικὸς σήμερον, εἶναι προσφάτου χρήσεως. Προέρχεται ἀπὸ μιὰ λέξι τῆς ἀργκὼ τῆς Γαλλικῆς γλώσσης, ποὺ σημαίνει ἐργάζομαι καὶ ἐξαπατῶ στὰ χαρτιά.

Μᾶς εἶναι γνωστὸν ἀπὸ τὴν ἱστορία ὅτι ἀπὸ τὴν ἀρχαιότητα ἀκόμη οἱ γυναῖκες ἐμακιγιάροντο. Δὲν ὑπῆρξε ὡραία τῆς ἀρχαιότητος ποὺ νὰ μὴν ἀναφέρεται ὅτι ἐχρησιμοποιοῦσε εἰδικὲς οὐσίες καὶ χρώματα, γιὰ τὸ βάψιμο τοῦ προσώπου της. Ἡ Ἀσπασία, ἡ Φρύνη, ἡ ὡραία Ἑλένη, ἡ καλλονὴ τῆς Αἰγύπτου Κλεοπάτρα ἡ ἐξ ἴσου ἀντάξιά της Νεφερτίτη, πολὺ ἀργότερον ἡ Ἐλισάβετ ἡ Αὐστριακή, στὴν ἐποχὴ τῆς ὁποίας οἱ γυναῖκες ζητοῦσαν ἀπὸ ἐπαγγελματίας ζωγράφους νὰ τὶς μακιγιάρουν.

Τὸν 16ον αἰῶνα, γίνονται τῆς μόδας οἱ «μούς» δηλαδὴ οἱ ψεύτικες ἐλιές. Κατὰ τὸν 17ον αἰῶνα οἱ γυναῖκες ἐμιμοῦντο τὴν Αἰκατερίνη καὶ τὴν Μαρία τῶν Μεδίκων στὸ βάψιμο τοῦ προσώπου τους.

Τὸν 18ον αἰῶνα στὴν αὐλὴ τοῦ Λουδοβίκου τοῦ 15ου τὸ μακιγιάζ γίνεται ὑπερβολικό. Βάφονται δὲ μόνον οἱ γυναῖκες τῆς ἀριστοκρατίας. Οἱ γυναῖκες τοῦ λαοῦ οὔτε τολμοῦν νὰ τὸ σκεφθοῦν.

Ἡ Ἰωσηφίνα, ἡ Γιομτούρ, ἡ Μαρία Ἀντουανέτ εἶναι παράδειγμα πρὸς μίμησιν. "Ολες οἱ προαναφερθεῖσες γυναῖκες ἦσαν γνωστὲς σὰν πρότυπα καλλονῆς, γιατὶ ἀπὸ ἔνστικτο καὶ μόνον προσπαθοῦν νὰ κρύψουν τὶς ἀτέλειες νὰ τονώσουν τὰ χαρακτηριστικὰ νὰ δώσουν ἐκφράσεις καὶ φῶς στὸ πρόσωπό τους νὰ δημιουργήσουν ξεχωριστὸ τύπο, ὁ ὁποῖος ἐπιτυγχάνεται μόνον μὲ τὸ μακιγιάζ.

Σήμερα ἡ βιομηχανία καλλυντικῶν προσφέρει σὲ κάθε γυναῖκα μιὰ κλίμακα καλλυντικῶν ἐλαφρῶν σὲ χρώματα καὶ σμοὺς ποικίλους ποὺ γίνονται ἕνα μὲ τὴν ἐπιδερμίδα. Τὰ προϊόντα τοῦ μακιγιάζ ἦσαν ἄλλοτε ἦσαν τόσο βλαβερὰ ἔχουν γίνει σήμερα θεραπευτικὰ καὶ εὐεργετικὰ γιὰ τὴν ἐπιδερμίδα καὶ κατὰ συνέπειαν κάθε γυναῖκα ποὺ θέλει εἶναι γυναῖκα θὰ πρέπει μακιγιάροντας τὸ πρόσωπό της τὰ χρησιμοποιῇ ὄφελος βάλλοντας τὰ χαρακτηριστικὰ της ἐὰν θέλη νὰ δημιουργήσῃ ἕναν ἐντελῶς δικό της τύπο.

ΙΟΥΛΙΑ Β. ΚΑΤΣΑΡΔΗ
Αἰσθητικός

Εἶναι καλύτερη. ἡ κομψότερη ἡ στερεώτερη Φορητὴ Γραφομηχανή;

Στὴν οἰκονομικότερη τιμή

ΓΕΝ. ΑΝΤΙΠΡΟΣΩΠΟΣ - ΕΙΣΑΓΩΓΕΙΣ Δι' ὅλα τὰ μηχανήματα γραφῆς τὴν Ἑλλάδα

ΝΙΚΟΣ Μ. ΤΣΑΤΣΗΣ

ΠΑΤΡΑΙ Ἁγ. Νικολάου 3 Τηλ 34-96 & 53-60

ΑΘΗΝΑΙ Ἀριστοτέλους 8 Τηλ. 833-645

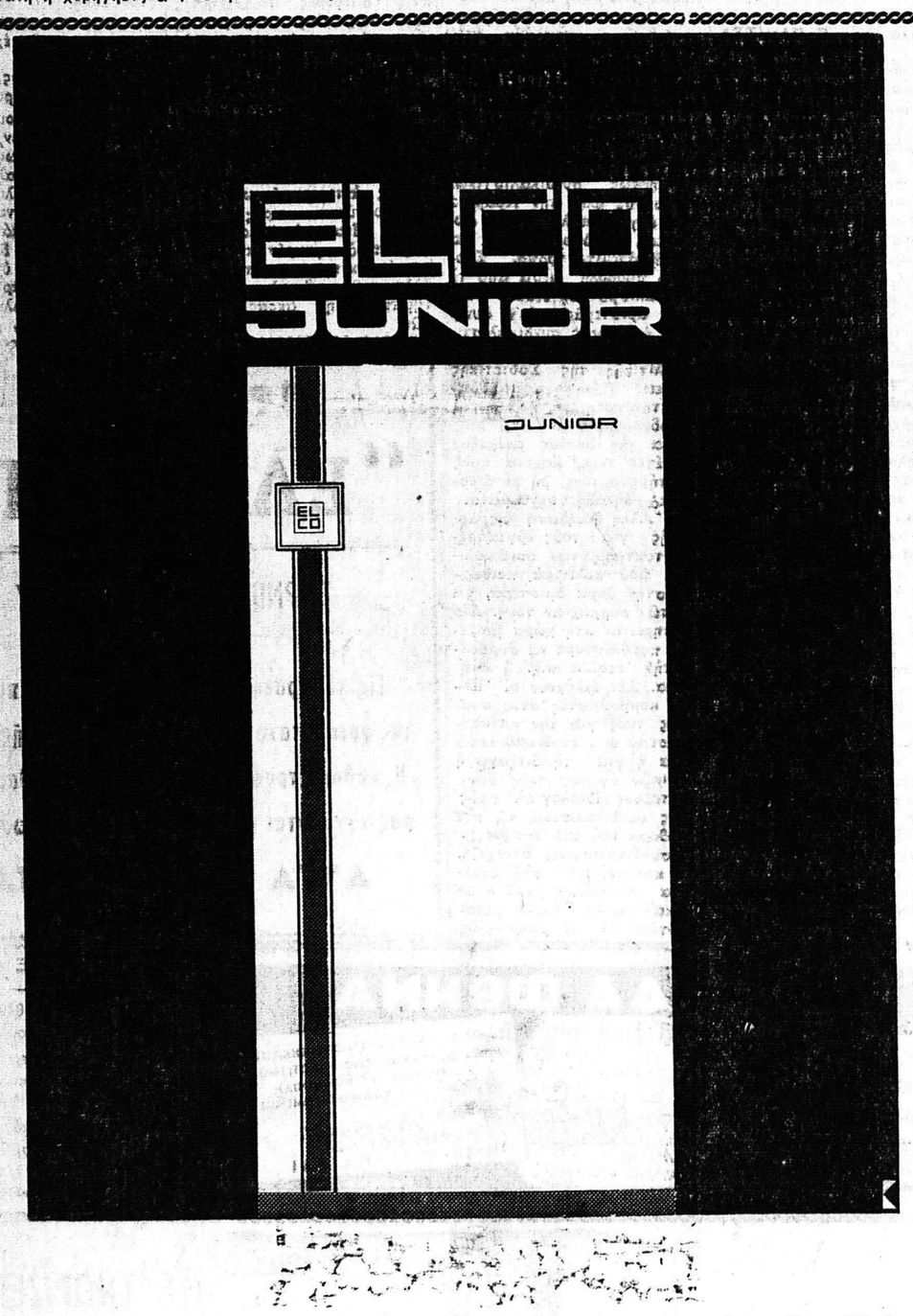

Η ELCO ΚΑΤΟΡΘΩΣΕ ΤΟ ΑΚΑΤΟΡΘΩΤΟ

σᾶς προσφέρει τώρα τὸ πολυτελέστερο καὶ στερεώτερο ψυγεῖο τῆς ἀγορᾶς στὴν φθηνότερη τιμή. Τὸ νέο ψυγεῖο ELCO JUNIOR, εἰδικὰ μελετημένο γιὰ τὶς ἀνάγκες σας, ἔχει αὐτόματη ἀπόψυξη, πλαστικὸ θάλαμο, ἄριστη διαρρύθμιση χώρου καὶ τὴν χαμηλότερη τιμή.

ELCO JUNIOR 6, 7, 9 ΚΥΒ. ΠΟΔΩΝ ΑΠΟ

ΑΝΤΙΠΡΟΣΩΠΟΣ ΠΑΤΡΩΝ

Α. ΑΛΕΞΟΠΟΥΛΟΣ

ΠΛΑΤ. ΓΕΩΡΓΙΟΥ Α 50 - ΤΗΛΕΦ. 39-00 & 70-329

ΚΑΙ ΣΕΙΣ ΚΥΡΙΑ ΜΟΥ!!!

Μὴ διαστῆτε νὰ διαλέξετε τὸ καλοκαιρικό σας φόρεμα

ΤΩΡΑ ΤΑ ΚΑΤΑΣΤΗΜΑΤΑ ΒΑΡΒΙΤΣΙΩΤΗ

ΜΑΙΖΩΝΟΣ 50

ΠΡΟΣΦΕΡΟΥΝ ΣΤΗ ΣΥΓΧΡΟΝΗ ΓΥΝΑΙΚΑ ΤΙΣ ΩΡΑΙΟΤΕΡΕΣ ΔΗΜΙΟΥΡΓΙΕΣ ΤΗΣ ΚΑΛΟΚΑΙΡΙΝΗΣ ΚΟΛΛΕΞΙΟΝ ΣΕ ΜΑΝΤΩ - ΦΟΡΕΜΑΤΑ - ΜΠΛΟΥΖΕΣ -