ΚΗΡΥΓΜΑ ΤΗΣ ΔΕΥΤΕΡΑΣ

ΚΗΡΗΣΕΙΣ & ΔΙΔΑΓΜΑΤΑ

ΤΟΥ ΙΕΡΟΚΗΡΥΚΟΣ κ. ΑΘ. ΦΡΑΓΚΟΠΟΥΛΟΥ

1. Ἡ ἀτέλεια καὶ ἀδυναμία ποὺ ὁδηγεῖ εἰς παραβάσεις καὶ παρανομίας εἶναι ἴδιον τῆς ἀνθρωπίνης φύσεως. Ἀντιθέτως τῆς θείας ἴδιον εἶναι ἡ δύναμις καὶ ἡ τελειότης. Ἔτσι κακίαι, ὅπως ἡ ἀδικία, καὶ ἀδυναμίαι, ὅπως ἡ προσωποληψία δὲν εὑρίσκουν θέσιν εἰς τὴν θείαν ἀγάπην καὶ τελειότητα. Διὰ τοῦτο λέγει ὁ λόγος τοῦ Θεοῦ εἰς μὲν τὴν Π. Διαθήκην, ὅτι «δίκαιος Κύριος καὶ δικαιοσύνας ἠγάπησεν, εὐθύτητας εἶδε τὸ πρόσωπον αὐτοῦ», εἰς δὲ τὴν Καινὴν καὶ μάλιστα εἰς τὸν χθεσινὸν Ἀπόστολον, ὅτι «οὐκ ἔστι προσωποληψία παρὰ τῷ Θεῷ».

Ρητῶς μᾶς τὸ ἔλεγε χθὲς καὶ ἔτσι μᾶς ἀρχίζει τὴν περικοπὴν του ὁ θεῖος ἀπόστολος Παῦλος. «Ἀδελφοί, δόξα καὶ τιμὴ καὶ εἰρήνη παντὶ τῷ ἐργαζομένῳ τὸ ἀγαθόν, Ἰουδαίῳ τε πρῶτον καὶ Ἕλληνι». Ἰουδαῖος εἶναι καὶ πιστεύει εἰς τὸν ἀληθινὸν Θεὸν καὶ συμβαδίζουν μὲ τὴν πίστιν του καὶ τὰ ἔργα του; Θὰ ἀνταμειφθῆ. Θὰ λάβῃ δόξαν καὶ τιμὴν καὶ εἰρήνην. Ἕλλην εἶναι; Δηλαδὴ ἐθνικός, εἰδωλολάτρης ἄνθρωπος ποὺ δὲν τοῦ ἐδόθησαν περιστάσεις νὰ γνωρίση τὸν ἀληθινόν Θεόν, νὰ τὸν πιστεύση καὶ νὰ σωθῆ, ἀλλὰ ἔχει ὁδηγόν του τὴν συνείδησίν του καὶ κατὰ συνείδησιν πορευόμενος πράττει τὸ καλὸν καὶ ἐργάζεται τὸ ἀγαθόν; Καὶ αὐτὸς θὰ ἀνταμειφθῆ. Καὶ αὐτὸς δόξαν καὶ τιμὴν καὶ εἰρήνην θὰ λάβῃ. Ἂς εἶναι ἐθνικὸς καὶ εἰδωλολάτρης. Ἐφ' ὅσον δὲν ἤκουσε κήρυγμα χριστιανικὸν καὶ δὲν ἠρνήθη νὰ δεχθῆ τὴν πίστιν, ἀρκεῖ ὅτι αὐτὸς καὶ ὁ βίος του εἶναι ὀρθός. Καὶ θὰ ἀνταμειφθῆ, διότι ὁ Θεὸς μόνον δικαιοσύνην καὶ ἀμεροληψίαν γνωρίζει.

2.— «Δόξα καὶ τιμὴ καὶ εἰρήνη». Αὐτὰ τὰ τρία, τὴν δόξαν, τὴν τιμὴν καὶ τὴν εἰρήνην, ὁ ἄνθρωπος τοῦ Θεοῦ εἴτε πιστὸς Χριστιανάς εἶναι εἴτε ἔστω καλὸς Ἰουδαῖος εἴτε εὐσυνείδητος ἐθνικὸς τὰ ἀπολαμβάνει καὶ εἰς τὴν ζωὴν αὐτήν. Καὶ εἰς κάποιον ἀξιόλογον βαθμόν. Ὁ τίμιος καὶ εὐσυνείδητος ἄνθρωπος εἰς ὁποιανδήποτε θρησκείαν καὶ ἂν ἀνήκη, ἐφ' ὅσον εἶναι καὶ στέκει τέτοιος. Ἀκόμη ἔχει τὴν γαλήνην τῆς ψυχῆς του, ἐφ' ὅσον εἰς τίποτε δὲν τὸν τύπτει ἡ συνείδησίς του. Καὶ ἡ ψυχικὴ αὐτὴ γαλήνη του εἶναι τὸ κυριώτερον στοιχεῖον τῆς εὐτυχίας του. Καὶ ἐὰν ὁ Χριστιανὸς μείνῃ μέχρι τέλους πιστός καὶ καλλιεργηθῆ πνευματικῶς καὶ αὐξηθῆ εἰς Χριστόν καὶ προχωρήση ἀπὸ ἀρετῆς εἰς ἀρετὴν καὶ ἀπὸ ἁγιότητος εἰς ἁγιότητα, τότε ἡ δόξα καὶ ἡ τιμὴ καὶ ἡ εἰρήνη, τοῦ Θεοῦ πλέον καὶ ὄχι μόνον τῶν ἀνθρώπων, καὶ εἰς τὸν τέλειον, τὸν ἀπόλυτον βαθμὸν θὰ τοὺς καταστέψη εἰς τὸν οὐρανόν, διὰ νὰ ζοῦν πανευτυχεῖς μαζὴ μὲ τὸν Θεὸν τὴν αἰώνιαν μακαριότητα. Ποία δόξα! Ποία μακαριότης!

3.— Νάμος Θεοῦ ἡ συνείδησις, ὁ ἀρχαιότερος νόμος τοῦ Θεοῦ ποὺ ἐδόθη εἰς τὸν ἄνθρωπον ἀπὸ τὸν Θεὸν εὐθὺς μὲ τὴν δημιουργίαν του. Νόμος Θεοῦ καὶ ὁ νόμος τῆς Π. Διαθήκης, μεταγενέστερος τοῦ νόμου τῆς συνειδήσεως, ἀλλὰ τελειότερος ἐκείνου, μὲ συγκεκριμένας θείας ἐντολὰς καὶ κυρώσεις καὶ ἀμοιβάς, ποὺ ἐδόθη ἀπὸ τὸν Θεόν, διὰ τοῦ προφήτου Μωϋσέως πρωτίστως εἰς τοὺς Ἰουδαίους, ἀλλὰ διὰ νὰ ἰσχύση δι' ὅλους τοὺς ἀνθρώπους. Νόμος Θεοῦ καὶ τὸ ἅγιον καὶ ἱερὸν, τὸ θεῖον Εὐαγγέλιον, ὁ τέλειος νόμος τοῦ Θεοῦ ποὺ ἐδόθη εἰς ἡμᾶς μὲ τὸ στόμα αὐτοῦ τοῦ ἐνανθρωπήσαντος Θεοῦ, τοῦ Κυρίου ἡμῶν Ἰησοῦ Χριστοῦ, καὶ κατεκυρώθη μὲ τὸ τίμιον Αἷμα τῆς ἁγίας του θυσίας, διὰ νὰ ἐμπνέωνται καὶ καθοδηγοῦνται καὶ ἁγιάζωνται καὶ κατευθύνωνται εἰς αὔξησιν καὶ τελειότητα τῆς ἀρετῆς οἱ Χριστιανοὶ ὅλων τῶν αἰώνων καὶ τῶν γενεῶν καὶ μέχρις συντελείας τῶν αἰώνων. Καὶ τὸν μὲν νόμον τῆς συνειδήσεως τὸν ἔχομεν «γραπτὸν ἐν ταῖς καρδίαις» ἡμῶν, μᾶς λέγει ὁ Ἀπόστολος, μέσα μας τὸν ἔχομεν γραμματισμένοι καὶ ἀγράμματοι διὰ νὰ μᾶς φωτίζη, νὰ μᾶς καθοδηγῆ, νὰ μᾶς κεντᾶ εἰς το νὰ ἀποφεύγωμεν τὸ κακὸν καὶ νὰ πράττωμεν πάντοτε τὸ ἀγαθόν.

4.—«Ὅσοι ἀνόμως ἥμαρτον ἀνόμως καὶ ἀπολοῦνται· καὶ ὅσοι ἐν νόμῳ ἥμαρτον, διὰ νόμου κριθήσονται· οὐ γὰρ οἱ ἀκροαταὶ τοῦ νόμου δίκαιοι παρὰ τῷ Θεῷ, ἀλλ' οἱ ποιηταὶ τοῦ νόμου δικαιωθήσονται». Τί θὰ ποῦν ταῦτα. Δὲν εἶχες νόμον γραπτόν, διότι οὔτε Ἰουδαῖος ἐγεννήθης, οὔτε Χριστιανός; Θὰ κριθῆς καὶ σύ. Καὶ θὰ κριθῆς ἀπὸ τὸν Θεὸν μὲ τὸν νόμον τῆς συνειδήσεως ποὺ ἔχουν ὅλοι οἱ ἄνθρωποι. Παρέβης ὅμως τὸν νόμον τὸν γραπτόν; Ἤσουν Χριστιανὸς καὶ ἐγνώριζες τὸ Εὐαγγέλιον, τὸ ἄκουες εἰς τὴν Ἐκκλησίαν, τὸ εἶχες εἰς τὸ σπίτι σου καὶ δὲν τὸ ἐπρόσεχες, ἀλλὰ τὸ περιφρονοῦσες καὶ ἁμάρτανες ἐν γνώσει τοῦ εὐαγγελικοῦ νόμου ὁ Χριστιανός; Αἴ τότε μὲ τὸ Εὐαγγέλιον θὰ κριθῆς σὺ ὁ Χριστιανός.

Πιστὴ ἐφαρμογὴ τοῦ νόμου τοῦ Εὐαγγελίου ποὺ μᾶς ἔδωκεν ὁ Κύριος. Μόνον τότε θὰ ἐργαζώμεθα τὸ ἀγαθόν. Καὶ μόνον τότε καὶ εἰς ἡμᾶς «δόξα καὶ τιμὴ καὶ εἰρήνη». Διότι θὰ ἐργαζώμεθα τὸ ἀγαθόν.

ΑΘ. Σ. ΦΡΑΓΚΟΠΟΥΛΟΣ

ΚΟΙΝΩΝΙΚΑ

Ο ΧΕΙΡΟΥΡΓΟΣ ΟΥΡΟΛΟΓΟΣ ΙΑΤΡΟΣ, Διδάκτωρ Πανεπιστημίου Κων)πόλεως κ. ΑΘΑΝ. ΚΟΝΤΟΣΑΚΗΣ ἄρτι ἐγκατασταθείς ἐν Πάτραις, δέχεται εἰς τὸ ἰατρεῖον του, ὁδὸς Μαιζῶνος 51, τηλ. 40—96.

Ὁ κ. ΔΗΜ. ΦΩΤΟΠΟΥΛΟΣ παιδίατρος, δέχεται καθ' ἑκάστην εἰς τὸ ἰατρεῖον του ὁδὸς Γεροκωστοπούλου 52, τηλ. 24 — 39.

Ὀφθαλμολογικὴ Κλινικὴ ΧΑΡΙΛΑΟΥ Ν. ΤΖΑΒΑΛΑ, Χειρουργοῦ — Ὀφθαλμιάτρου. Δέχεται καὶ χειρουργεῖ καθ' ἑκάστην. Ὁδὸς Ἑρμοῦ 55, τηλέφ. 36—32.

Ὁ ΑΛΕΞ. ΧΑΤΖΗΙΩΑΝΝΟΥ Νευρολόγος Ψυχίατρος, ἐπανελθὼν ἐκ ταξιδίου, ἐπανέλαβεν τὰς ἐργασίας του. Δέχεται καθ' ἑκάστην ὁδὸς Παντανάσσης 45, τηλ. 36—50.

Ὀφθαλμολογικὴ κλινικὴ ΠΑΥΛΟΥ ΟΔ. ΔΙΑΜΑΝΤΟΠΟΥΛΟΥ, χειρουργοῦ ὀφθαλμιάτρου, Κανακάρη 160 καὶ Παντανάσσης τηλ. 63—69.

ΙΩΑΝΝΗΣ ΓΙΑΛΕΛΗΣ Ἰατρὸς εἰδικὸς παθολόγος μετέφερεν τὸ ἰατρεῖον του Βασιλείου Ρούφου 90 πλησίον Ἀγίων Ἀναργύρων, τηλ. 68-92.

Ἰατρὸς εἰδικὸς Παθολόγος κ. ΣΤΕΦ. ΤΣΑΤΣΟΣ, ὁδὸς Χαραλάμπη 65 Α' (Ὑψηλὰ Ἁλώνια Πάτραι, τηλ. 57—82. Ὧραι 9 — 1 καὶ 5 — 9 μ.μ.

Ὁ ἰατρὸς κ. ΣΠΥΡ. ΧΡΥΣΑΝΘΑΚΗΣ εἰδικὸς Ὠτορινολαρυγγολόγος, δέχεται εἰς τὴν κλινικήν του Πλατεῖα Γεωργίου Α' 9, τηλ 36-65.

ΚΛΙΝΙΚΗ ΟΡΘΟΠΕΔΙΚΗ, Χειρουργικὴ καὶ Τραυματιολογικὴ κ. ΓΡΗΓΟΡΙΟΥ Χ. ΣΟΛΩΜΟΥ, Βότση 35 (Ἔναντι Τμήματος Μεταγωγῶν).

ΓΕΩΡΓΙΟΣ ΗΛ. ΚΑΝΕΛΛΟΠΟΥΛΟΣ χειρουργὸς ὀδοντίατρος, τ. ASSISTENT τῆς ΣΤΟΜΑΤΟΛΟΓΙΚΗΣ ΧΕΙΡΟΥΡΓΙΚΗΣ ΚΛΙΝΙΚΗΣ τοῦ Πανεπιστημίου ΜΑΙΝΖ Γερμανίας. ΠΑΘΗΣΕΙΣ ΣΤΟΜΑΤΟΣ. Πολυκατοικία Γκολφινοπούλου, ὁδὸς Γούναρη — Κανακάρη, 1ος ὄροφος. ΕΙΣΟΔΟΣ ἐκ τῆς ΣΤΟΑΣ, τηλ 49—22, οἰκίας 49—23.

ΔΙΓΕΝΟΠΟΥΛΟΣ ΧΑΡΙΛΑΟΣ ΙΑΤΡΟΣ, Μαιζῶνος 106, δέχεται 8—12 καὶ 5—8.

Ἐγκατεστάθη εἰς τὴν πόλιν μας καὶ ἀνέλαβε τὸ τ. ἰατρεῖον Θ. ΚΩΝΣΤΑΝΤΙΝΟΥ. Ὁ κ. ΑΛΕΞΑΝΔΡΟΣ ΧΑΤΖΗΙΩΑΝΝΟΥ εἰδικὸς νευρολόγος—ψυχίατρος. Δέχεται καθ' ἑκάστην Παντανάσσης 45, τηλ. 36—50.

2 ΜΟΝΟΝ ΑΥΤΗ Η ΚΟΥΖΙΝΑ ΕΙΝΑΙ φορὲς ΑΥΤΟΜΑΤΗ

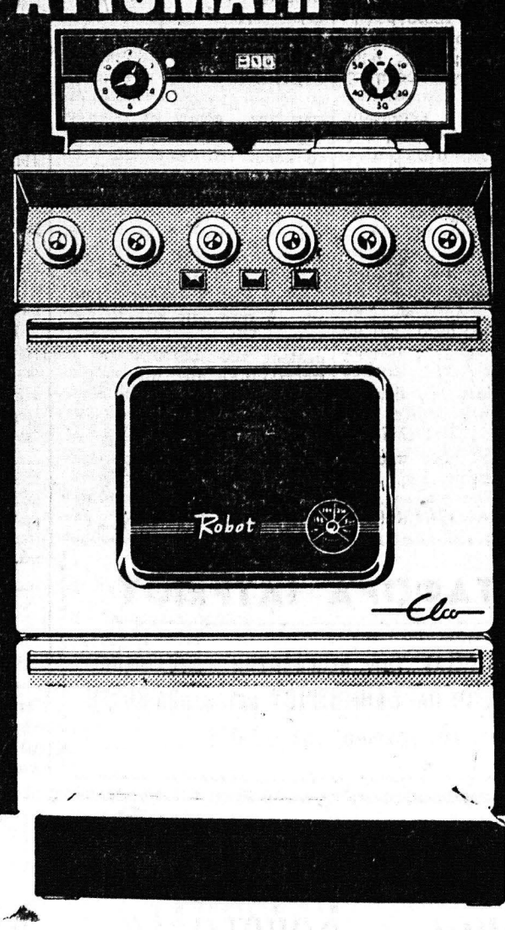

ΠΡΩΤΟΝ: γιατί μόνον αὐτή διαθέτει τὸ αὐτόματο ἠλεκτρικό μάτι EGO ποὺ αὐξάνει καὶ μειώνει τὴν θερμοκρασία ἀναλογα μὲ τις ἀνάγκες τοῦ φαγητοῦ καὶ κάνει τεράστια οἰκονομία ρεύματος

ΔΕΥΤΕΡΟΝ γιατί διαθέτει αὐτόματο χρονοδιακόπτη που τῆς ἐπιτρέπει νὰ ἀρχίζη καὶ νὰ σταματᾶ μόνη της - καὶ νὰ μαγειρεύη τὶς ὧρες που λείπετε.

ELCO Robot

Η ΚΟΥΖΙΝΑ ΠΟΥ ΞΕΡΕΙ ΝΑ ΜΕΤΡΑΗ ΤΟ ΧΡΟΝΟ ΚΑΙ ΤΟ ΧΡΗΜΑ!

ΑΝΤΙΠΡΟΣΩΠΟΣ ΠΑΤΡΩΝ

ΑΝΔΡΕΑΣ ΑΛΕΞΟΠΟΥΛΟΣ

ΠΛΑΤΕΙΑ ΓΕΩΡΓΙΟΥ Α'50 · ΤΗΛ. 39-00 & 70-329

Πλαστικὰ πατώματα

Ρολλὰ παραθύρων

Κουπαστοὶ

στὸ εἰδικὸ κατάστημα

ΡΥΘΜΟΣ ΕΡΜΟΥ 48 ΤΗΛ. 37-84

ΤΑΚΗΣ ΖΑΦΕΙΡΟΠΟΥΛΟΣ

Νέα μέθοδος εἰς τὰς ἀεροπορικὰς μεταφοράς

ΡΥΜΟΥΛΚΟΥΜΕΝΑ ΑΝΕΜΟΠΤΕΡΑ ΔΙΑ ΜΕΤΑΦΟΡΑΝ ΣΤΡΑΤΙΩΤΙΚΟΥ ΥΛΙΛΟΥ

Ἔχουν τροχοὺς καὶ διὰ τὴν ξηράν

ΟΥΑΣΙΓΚΤΩΝ Ἰούνιος. Μία νέα μέθοδος ἀεροπορικῆς μεταφορᾶς καυσίμων καὶ στρατιωτικοῦ φορτίου ἀρχίζει νὰ ἐφαρμόζη ὁ Ἀμερικανικός Στρατός ὁ ὁποῖος ἀνεκοίνωσεν ὅτι συνήψε συμβόλαιον μὲ τὴν Ἀεροναυτικὴν ἑταιρείαν Ραύαν, εἰς Σὰν Ντιέγκο τῆς Καλιφορνίας, διὰ τὴν κατασκευὴν Ρυμουλκουμένου Ἀνεμοπτέρου ΤΑΓΚ.

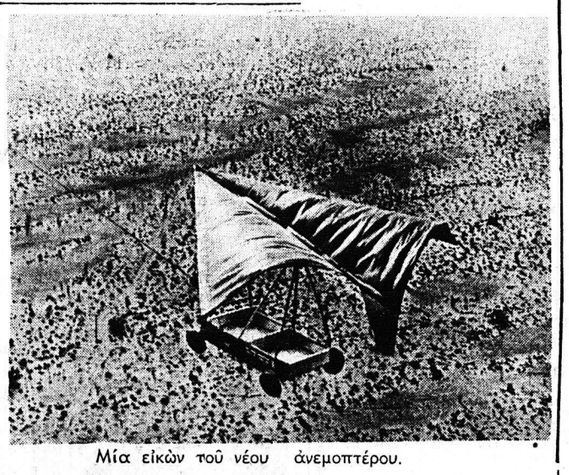

Μία εἰκὼν τοῦ νέου ἀνεμοπτέρου.

Τὸ ΤΑΓΚ ρυμουλκούμενον ἀπὸ ἐλικόπτερον θὰ μεταφέρῃ 500 γαλλόνια καυσίμων ἢ 1.800 χιλιόγραμμα ξηροῦ φορτίου. Θὰ εἶναι ἐπίσης δυνατὴ ἡ ταυτόχρονος μεταφορὰ καὶ ὑγρῶν καὶ ξηρῶν φορτίων. Μόλις ρυμουλκηθῆ εἰς τὴν προκαθορισθεῖσαν περιοχὴν ἀφαιροῦνται τὰ πτερά καὶ ἡ ἄντηρίς στηρίξεώς των καὶ τὸ ἀνεμόπτερον μεταβάλλεται εἰς ρυμουλκούμενον ἐπὶ ξηρᾶς διὰ τὴν μεταφορὰν τοῦ φορτίου ὅπου δεῖ.

Τὸ ΤΑΓΚ θὰ εἶναι ἰδιαιτέρως χρήσιμον εἰς περιορισμένας ἐκ τοῦ συστάδην μάχας ὅπου παίζει μεγάλον ρόλον ἡ εὐελιξία. Μὲ τὸ σύστημα αὐτὸ πολλαπλασιάζεται ἡ συνήθης ἱκανότης φορτίου τοῦ ἐλικοπτέρου καὶ μειώνονται οἱ κίνδυνοι τοῦ πληρώματός των.. Παράδειγμα. Εἰς τὸ Βιετ Νάμ τὰ Ἀμερικανικὰ ἐλικόπτερα χρησιμοποιοῦνται ὅπου εἶναι ἀδύνατος ἡ δρᾶσις τῶν ἀεροπλάνων, ἡ μεταφορὰ τοῦ φορτίου εἰς τὸ ἔδαφος δὲν εἶναι δυνατὴ καὶ ὅταν τὸ στοιχεῖον χρόνος εἶναι ἀπαραίτητον εἰς τὴν μάχην.

Τώρα μὲ τὸ σύστημα αὐτὸ τριπλασιάζεται ἡ ἱκανότης μεταφορᾶς τοῦ ἐλικοπτέρου καί ἐὰν τὸ ΤΑΓΚ κτυπηθῆ ἀπὸ τὸν ἐχθρὸν καί τὸ φορτίον ἀναφλεγῆ τότε ρίπτεται χωρίς νὰ διακινδυνεύση τὸ πλήρωμα τοῦ ἐλικοπτέρου.

Τὸ ΤΑΓΚ ἀποτελεῖται ἀπὸ βάσιν ἀπὸ ὕφασμα ντέϊκρον ἐπενδεδυμένον μὲ πλαστικὴν πολυεστερίνην ἀπὸ σωληνοειδῆ τηλεσκοπικὴν τρόπιδα ἀπὸ ἀλουμίνιον, ἀπὸ ράβδον μὲ ἀρθρώσεις καὶ διάφορα ἐξαρτήματα διὰ τὴν συναρμολόγησιν καὶ ἀποσυναρμολόγησιν τῶν πτερῶν. Ὅλαι αἱ ἑνώσεις, συνδέσεις κλπ εἶναι ἀπὸ μέταλλον. Τὰ πτερὰ ἀπὸ πλαστικόν.

Τὸ «σῶμα» του εἶναι ὅπως τό ἀμάξωμα τοῦ φορτηγοῦ αὐτοκινήτου. Ἔχει ἐξέδραν φορτίου μὲ προσδέσεις, διαχωριστικούς χώρους καί κινητόν ἄνοιγμα ὄπισθεν. Εἰς τὰ πλάγια ἔχει ἐγκατάστασιν διὰ τὴν διακίνησιν ὑλικοῦ μεταφερομένου μὲ τροχούς.

Τὰ καύσιμα μεταφέρονται εἰς πτυσσόμενα δοχεῖα ἀπό ἐλαστικοποιημένον ὕφασμα.

Μοχλὸς ρυθμίζει τὴν κίνησιν εἰς τὸ ἔδαφος καί τὴν ἀνύψωσιν. Δύο διαμήκεις ὑποστάται ξύλινοι εἰς τὸ κάτω μέρος ἀπορροφοῦν τάς δονήσεις ἐπί τοῦ ἐδάφους καί μειώνουν τὴν τάσιν ἀναπηδήματος τοῦ ἀνεμοπτέρου εἰς τάς ἀνωμάλους ἐπιφανείας.

Ἡ 12 μέτρων συνδετικὴ γραμμὴ ἐλικοπτέρου — ἀνεμοπτέρου εἶναι ἀπό καλῶδιον περυτιλιγμένον μέ ἠλεκτρικὰ σύρματα καί καλυμένον μέ πλαστικόν Νεοπρήν.

Ἑλυκόπτερον ρυμουλκεῖ τὸ ἀνεμόπτερον.

Ἐίναι ἡ καλύτερη. ἡ κομψότερη ἡ στερεώτερη Φορητὴ Γραφομηχανή

Στὴν οἰκονομικότερη τιμὴ

ΓΕΝ. ΑΝΤΙΠΡΟΣΩΠΟΣ - ΕΙΣΑΓΩΓΕΥΣ Δι' ὅλάκληρον τὴν Ἑλλάδα

ΝΙΚΟΣ Μ. ΤΣΑΤΗΡΗΣ

ΠΑΤΡΑΙ Ἀγ. Νικολάου 17 Τηλ. 34-96 & 53-60

ΑΘΗΝΑΙ Ἀριστοτέλους 111 Τηλ 833-645

ΝΕΟΙ ΔΙΣΚΟΙ

ΤΑΚΤΙΚΑΙ ΠΑΡΑΛΑΒΑΙ ΝΕΩΝ ΔΙΣΚΩΝ ΣΕ ΛΑΙΚΑ, ΔΗΜΟΤΙΚΑ καὶ ΕΥΡΩΠΑΙΚΑ ΤΡΑΓΟΥΔΙΑ.

ΡΑΠΤΟΜΗΧΑΝΑΙ ΠΟΔΟΚΙΝΗΤΟΙ ΠΟΛΥΤΕΛΕΙΑΣ, ΚΕΝΤΗΜΑΤΟΣ ΚΑΙ ΡΑΨΙΜΑΤΟΣ μὲ 36 ΔΟΣΕΙΣ. ΣΕ ΚΑΤΑΠΛΗΚΤΙΚΕΣ ΤΙΜΕΣ.

ΡΑΔΙΟΦΩΝΑ, ΜΑΓΝΗΤΟΦΩΝΑ, ΗΛΕΚΤΡΟΦΩΝΑ, ΠΙΚ ΑΠ καὶ χίλια ἄλλα εἴδη.

ΑΓΟΡΑΙ ΠΩΛΗΣΕΙΣ καὶ ΑΝΤΑΛΛΑΓΑΙ

Φ. ΣΠΗΛΙΩΤΟΠΟΥΛΟΣ

ΓΕΡΟΚΩΣΤΟΠΟΥΛΟΥ 33 ΤΗΛΕΦ. 32—34 (Κάτωθι Β' Ἀστυν. Τμήμα τος).

Η ΣΟΒΙΕΤΙΚΗ ΔΙΠΛΩΜΑΤΙΑ

Συνέχεια ἐκ τῆς 3ης Σελίδος

Ἑλληνικῆς Μακεδονίας Ὁ Στάλιν μέ τήν διπλωματικότητα πλανοδίου πραματευτῆ τήν ὑπεσχέθη καί εἰς τόν Τίτο καί εἰς τόν Δημητρῶφ!!

Ὁ Τίτο ὅμως διεπίστωσε τόν ἱστορικόν ἐξαδελφικόν δεσμόν καί τήν προτίμησιν τοῦ Στάλιν πρός τόν καμαράντ Δημητρῶφ καὶ οὕτω ἄρχισε ἡ ἀποστασία ἀπό τὸ Σοβιετικὸ στρατόπεδο.

Διερωτᾶται κανείς, ἄν ὑπάρχουν σήμερα ἄνθρωποι πού δέν ἔχουν διακρίνει τήν τόσον διαφανῆ αὐτὴν διπλωματία. Ἄν ἡ ἀπάντησις εἰς τό ἐρώτημα αὐτό εἶναι καταφατική τότε ὁ γράφων ἀδικεῖ τόν Ἀντρέϊ Γκρομύκο ὁ ὁποῖος, οὕτως ἐχόντων τῶν πραγμάτων, θὰ ἀποθάνῃ εἰς Μαθουσάλιον ἡλικίαν ὑπουργός τῶν ἐξωτερικῶν τῆς Σοβιετικῆς Ἑνώσεως.

Διὰ τήν ὀλιγώτερον ἀφελῆ διεθνῆ κοινωνία ὅμως ἡ Σοβιετικὴ διπλωματία ἔχει ἀποβῆ μία ἀπογοήτευσις.

Ὁ Κοσύγκιν καί ὁ Μπρέσνιεφ θὰ ἔκαναν καλὰ νὰ ἀντικαταστήσουν τούς δογματικούς κομμισάριους τοῦ Κρεμλίνου μέ νέους ἀπό τήν σύγχρονην Σοβιετικήν Ἰντελιτζένσια.

Δύναται νὰ ξεγελάση κανείς ὅλους τούς ἀνθρώπους μερικές φορές, ἢ μερικούς ἀνθρώπους ὅλες τίς φορές ἀλλὰ δέν δύναται κανείς ποτέ νὰ ξεγελάση ὅλους τούς ἀνθρώπους ὅλες τίς φορές. Ἡ σαφής αὐτὴ διατύπωση τοῦ ἀμερικανοῦ προέδρου Λίνκολν εἶναι τώρα ἑκατό ἐτῶν, ἀλλὰ θὰ μποροῦσε νὰ ἀποβῆ χρήσιμος εἰς τήν Σοβιετικήν ἡγεσία. Οἱ σκεπτόμενοι ἄνθρωποι πού παρακολουθοῦν τήν ἐξέλιξιν τοῦ Σοβιετικοῦ Μπολσεβικισμοῦ ἐλπίζουν πὼς ὁ Κοσύγκιν καί ὁ Μπρέσνιεφ θὰ βελτιώσουν ποιοτικῶς τήν στερεότυπη διπλωματία καί προπαγάνδα τῆς Ρωσίας, ὥστε νὰ συμβαδίζη μέ τήν γενικήν πρόοδόν του ἔχει ἐπιτύχει ἡ χώρα τὰ τελευταῖα εἴκοσι ἔτη.

ΠΗΤΕΡ ΤΟΜ ΠΑΠΠΑΣ

ΦΩΤΟ - ΟΠΤΙΚΑ

ΝΙΚ. Θ. ΣΤΑΥΡΟΠΟΥΛΟΣ

ΠΑΤΡΕΩΣ - ΚΟΡΙΝΘΟΥ 297Α = ΤΗΛ. 35-51

ΠΑΤΡΑΙ

ΤΩΡΑ ΜΕ ΤΗΝ ΚΑΤΑΡΓΗΣΙ ΤΩΝ ΔΟΣΕΩΝ ΕΙΝΑΙ ΕΥΚΑΙΡΙΑ Ν' ΑΓΟΡΑΣΕΤΕ ΕΝΑ:

ΑΤΤΙΚΑ

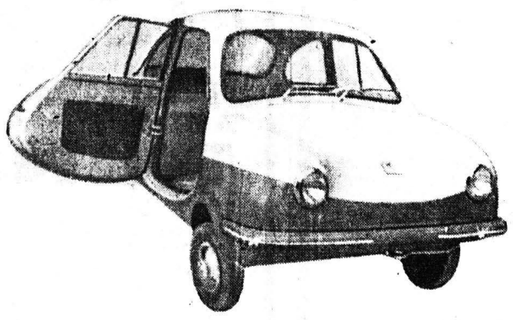

* ΓΕΡΜΑΝΙΚΟΣ ΤΕΤΡΑΧΡΟΝΟΣ ΚΙΝΗΤΗΡ ΗΕΙΝΚΕΙ * 4 ΤΑΧΥΤΗΤΕΣ ΚΑΙ ΟΠΙΣΘΕΝ * ΚΑΛΟΡΙΦΕΡ ΚΡΥΣΤΑΛΛΑ ΑΣΦΑΛΕΙΑΣ * ΕΦΕΔΡΙΚΟ ΤΡΟΧΟ * ΜΠΑΤΑΡΙΑ 12 V * ΚΑΤΑΝΑΛΩΣΙΣ 500 ΧΙΛ. ΤΟ ΔΟΧΕΙΟ * 33 ΔΡΧ. ΤΕΛΗ ΚΥΚΛΟΦΟΡΙΑΣ ΤΟ ΜΗΝΑ * 2.000 ΔΡΧ. ΕΙΣΦΟΡΑ ΚΑΙ ΑΡΙΘΜΟΣ.

ΑΝΤΙΠΡΟΣΩΠΟΣ

Α. ΑΘΑΝΑΣΑΤΟΣ

ΑΓ. ΑΝΔΡΕΟΥ 6, τηλέφωνον 45—20.

ΑΘΛΗΤΙΚΗ ΚΙΝΗΣΙΣ

ΡΕΠΟΡΤΑΖ ΤΟΥ κ. ΠΑΝΤΕΛΗ ΓΚΙΚΑ

Οἱ ἡμιτελικοὶ ἀγῶνες τοῦ διασυλλογικοῦ Πρωταθλήματος Μικτῶν Ὁμάδων Ἐπαρχιακῶν Πόλεων θὰ τελεσθοῦν τὴν 1ην Αὐγούστου εἰς Πάτρας μεταξὺ τῶν μικτῶν ὁμάδων Πατρῶν — Πρεβέζης καὶ Ἀλεξανδρουπόλεως — Τρικάλων, εἰς Ἀλεξανδρούπολιν.

Ἡ τελικὴ συνάντησις μεταξὺ τῶν νικητριῶν ὁμάδων τῶν δύο ἀνωτέρω συναντήσεων θὰ διεξαχθῆ τὴν 1ην Αὐγούστου εἰς πόλιν καθορισθησομένην διὰ κληρώσεως.

⁂

Τὴν Τετάρτην ὑπὸ τὸ φῶς προβολέων θὰ συναντηθοῦν εἰς τὸ γήπεδον Καραϊσκάκη διὰ τὸ Κύπελλον Ἑλλάδος αἱ ὁμάδες τοῦ Παναθηναϊκοῦ καὶ Ἀπόλλωνος Ἀθηνῶν.

⁂

Ὁ Ἀπόλλων Ἀθηνῶν ἐντὸς τοῦ Ἰουλίου θὰ μεταβῆ εἰς Ρωσίαν ὅπου θὰ δώση τρεῖς ἀγῶνας.

⁂

Εἰς τὸ Ὀλυμπιακὸν Κολυμβητήριον τῶν Ἀθηνῶν ἀπὸ 23 μεχρι 25 Ἰουλίου θὰ διεξαχθοῦν τριεθνεῖς ἀγῶνες κολυμβήσεως μεταξὺ Ἑλλάδος—Βουλγαρίας — Ἰσραὴλ.

Κατὰ τοὺς ἀγῶνας αὐτοὺς θὰ ἰσχύση τὸ Ὀλυμπιακὸν πρόγραμμα.

⁂

Τὴν 11ην Ἰουλίου ἀναχωρεῖ σιδηροδρομικῶς διὰ Σόφιαν ἡ Μικτὴ Ἀθηνῶν ὅπου τὴν 14ην τοῦ ἰδίου μηνὸς θὰ ἀντιμετωπίση εἰς φιλικὸν ἀγῶνα τὴν Μικτὴν Σόφιας.

⁂

Κατὰ τὸν προσεχῆ Αὔγουστον εἰς πόλιν πλησίον τοῦ Βελιγραδίου θὰ τελεσθῆ τὸ Βαλκανικὸ Κύπελλον Νέων μπάσκετ εἰς τὸ ὁποῖον θὰ μετάσχη καὶ ἡ Ἑλλάς.

⁂

Σήμερον εἰς τὸ Παναθηναϊκὸν Στάδιον θὰ διεξαχθοῦν πυγμαχικοὶ ἀγῶνες μεταξὺ τῶν Ἐθνικῶν Ὁμάδων Ἑλλάδος—Λιβάνου.

Κατὰ τὴν ἡμερίδα τῆς Ναυτικῆς Ἑβδομάδος εἰς τὸ Ὀλυμπιακὸν Κολυμβητήριον ὁ Καρύδης τοῦ Ὀλυμπιακοῦ Πειραιῶς κατέρριψε τὸ Πανελλήνιον ἐφηβικὸν ρεκόρ τῶν 100 μ. ἐλευθέρως μὲ 1' 01'' καὶ ὁ Μπαξιβανέλη τοῦ Ὀλυμπιακοῦ Πειραιῶς τὸ ρεκόρ τῶν 100 μ. πεταλοῦδας γυναικῶν μὲ 1' 23'',6 καὶ τὸ ρεκόρ τῶν 100 μ. ἐλευθέρως γυναικῶν μὲ 1' 11'',4.

Π. ΓΚΙΚΑΣ

ΕΝΩΣΙΣ ΑΛΙΕΥΤΙΚΩΝ ΚΑΙ ΙΧΘΥΟΤΡΟΦΙΚΩΝ ΣΥΝΕΤΑΙΡΙΣΜΩΝ

ΔΙΕΘΝΗΣ ΔΙΑΓΩΝΙΣΜΟΣ

Ἡ Ἕνωσις Ἁλιευτικῶν καὶ Ἰχθυοτροφικῶν Συνεταιρισμῶν:

Προκηρύσσει Διεθνῆ Πλειοδοτικὸν Διαγωνισμὸν διὰ τὴν προπώλησιν τῆς παραγωγῆς ἐγχέλεων 1965—66 τῶν ἰχθυοτροφείων τῶν Συν)σμῶν Μελῶν της Πρεβέζης, Βονίτσης, Μεσολογγίου, Μουργιᾶς, Ἀγουλινίτσης, Θερμησίας καὶ Ἐλευθέρων Ἁλιέων Πρεβέζης.

Ἡ προβλεπομένη ποσότης πρὸς πώλησιν κυμαίνεται μεταξὺ 160 ἕως 190 τόννων.

Ἡ Δημοπρασία θὰ γίνη εἰς τὸ ἐν Πάτραις (Μπουμπουλίνας 3) Γραφεῖον τῆς Ἑνώσεως δι' ἐνσφραγίστων προσφορῶν τὴν 27ην Ἰουλίου ἐ.ἔ., ἡμέραν Τρίτην καὶ ὥραν 12ην μεσημβρινήν.

Διακήρυξις περιέχουσα ὅλους τοὺς ὅρους ὑφ' οὓς θὰ γίνη ἡ δημοπρασία καὶ θὰ παραδοθοῦν οἱ ἐγχέλεις κλπ., εἶναι κατατεθειμένοι εἰς:

1) Τὸ Ὑπουργεῖον Βιομηχανίας Δ)νσιν Ἁλιείας — ΑΘΗΝΑΣ.

2) Ἀγροτικὴν Τράπεζαν Διεύθυνσιν Ἀγροτικῆς Πίστεως καὶ Συνεταιρισμῶν — ΑΘΗΝΑΣ.

3) Ἐμπορικὰ Ἐπιμελητήρια Ἀθηνῶν — Πατρῶν καὶ Θεσσαλονίκης.

4) Γραφεῖον Ἑνώσεώς μας —ΠΑΤΡΑΣ

5) Γραφεῖον Συνεταιρισμῶν, ὧν ἡ παραγωγὴ ἐκτίθεται εἰς Δημοπρασίαν.

6) Γραφεῖον Ἑνώσεως Ἀθηνῶν, Δώρου 10, ΤΗΛ. 526-845, ἔνθα δύνανται νὰ λαμβάνωσι γνῶσιν οἱ ἐνδιαφερόμενοι νὰ συμμετάσχουν εἰς τὸν Διαγωνισμόν.

Πάτραι τῇ