ΤΗΛ ΑΜΕΣΟΥ ΑΝΑΓΚΗΣ
Σταθ. Α' Βοηθειών 44—44
Πυροσβεστ. Ὑπηρ. 25—61
Βλάβαι 25—22
Τμῆμα Ἀσφαλείας 28—80
ΑΜΕΣΟΥ ΔΡΑΣΕΩΣ 100

ΕΘΝΙΚΟΣ ΚΗΡΥΞ

Δευτέρα 5 Ἰουλίου 1965

ΤΗΛΕΦΩΝΑ ΑΣΤΥΝΟΜΙΑΣ
Α' Ἀστυνομ. Τμῆμα 28—81
Β' Ἀστυνομικ. Τμῆμα 28—82
Γ' Ἀστυν. Τμῆμα 28—83
Δ' Ἀστυνομ. Τμῆμα 20—21

Μήκους 20 μέτρων μὲ βαρύτατον ὁπλισμόν

ΦΑΝΤΟΜ2: ΤΟ ΝΕΟΝ ΙΣΧΥΡΟΤΑΤΟΝ ΚΑΙ ΤΟΧΥΤΑΤΟΝ ΑΜΕΡ. ΒΟΜΒΑΡΔΙΣΤΙΚΟΝ

Κατευθυνόμενα βλήματα, ὑπερυθροι ἀκτῖνες καὶ ραντάρ

ΚΑΤΑΠΛΗΚΤΙΚΟΝ ΑΜΕΡΙΚΑΝΙΚΟΝ ΒΟΜΒΑΡΔΙΣΤΙΚΟΝ «ΦΑΝΤΟΜ 2»

τὸ σημεῖον ἐκκινήσε-
τὸν διάδρομον τοῦ ἀε-
ἀνέρχεται εἰς ὕψος
μέτρων εἰς διάστημα
ρον τῶν 7 λεπτῶν.
ύει τὴν ἀπόστασιν
00 σχεδὸν χιλιομέτρων
τέλες — Νέας Ὑόρ-
περισσότερον ἀπ' ὅ,τι
τὸ Παρίσι ἀπὸ τὴν Βα-
— ἢ τὴν αὐτὴν ἀπό-
Σιγκαπούρης Βομβά-
ἀς 16β λεπτά — ἢ 1,6
τρα ἀνὰ 4 δευτερόλε-
ὁ εὐθεῖαν γραμμὴν ἀνα-
ταχύτητα 2.569 χι-
ν τὴν ὥραν.
πρεῖ σταθερὰν ἐπίπε-
μὴν πτήσεως ἐπὶ
μέτρα.
ρος διπλάσιον καὶ πλέ-
ίων βομβῶν ἀπὸ τὸ πε-
βομβαρδιστικὸν τοῦ
λέμου, ΜΠ—17.
καὶ ἄλλα χαρακτηρί-
Φάντομ II τὸ ὑπερη-
διθέσιον, μὲ διδύμους
μένας μηχανάς, πολ-
ἀποστολῶν, διώξεως
βομβαρδιστικὸν ἀεροπλάνον
ν τὸ πρῶτον ἐσχεδι-
καὶ κατεσκευάσθη διὰ
κανικὸν Ναυτικὸν καὶ
ιοθετήθη ἀπὸ τὸ Σῶ-
αυτῶν καὶ τὴν Ἀε-
ὁ Ναυτικὸν εἶναι γνω-
ΕΦ—4ΜΠΙ. Τὸ ἴδιον
Πεζοναύτας ἐνῶ εἰς
φορίαν ὡς ΑΡ ΕΦ—
γιώνεται εὐχερῶς μὲ
πτέλην τῶν ἀεροπλα-
ἢ ἀπὸ διαδρόμους ἀ-
τως μόνον 1.500 μέ-
Εἰς ὀλιγώτερον τῶν 900
ἀνωφοῦται ἀπὸ τὸ ἔδα-
δύναται νὰ προσγειω-
ὀλιγότερον ἀκόμη μη-
λονότι εἶναι ἀπὸ τὰ
ρα εἶναι καὶ ἀπὸ τὰ
τρα διὰ σύντομον καὶ
προσγείωσιν καὶ διὰ
ἄλλους ἀρακτικούς. Ἰ-
καὶ μὲ 200—208 χι-
τὴν ὥραν.
μόνον εἶναι ταχύτατον
τὰ εὐέλικτον καὶ με-
βολὴν ἐκοῦς ἀλλὰ ἔχει
δύναμιν πυρός. Ρί-
πτει ἐπὶ τοῦ ἐδάφους βαρέα βλήματα καὶ πυραύλους, συνήθεις βόμβας, ναπάλμ καὶ πυρηνικὰ ὅπλα κρούσεως. Δύναται νὰ ρίπτη τὰς βόμβας ἀνὰ μίαν, σωρηδὸν ἢ κατὰ διαστήματα.

Εἶναι εἰδικὰ ἐξοπλισμένον διὰ τὴν ἀναχαίτησιν ἀεροπορικῶν ἐπιθέσεων καὶ χρησιμοποιεῖ ἢ βλήματα Σπάρροου 3 κατευθυνόμενα μὲ ραντὰρ ἢ Σαϊντγουάϊντερ μὲ ὑπερύθρους ἀκτίνας αἱ ὁποῖαι ἐντοπίζουν τὸν στόχον εἰς μεγάλας ἀποστάσεις ἀπὸ τὴν ἀναδυομένην θερμότητά του καὶ τὸν καταστρέφουν.

Ὀφείλει τὴν τρομερόν του ἰσχὺν εἰς τὰς δύο ΤΖΕΙ 79 στροβιλοαεριομηχανὰς ποὺ ἀναπτύσσουν ὡστικὴν δύναμιν 9.810 χιλιογράμμων καὶ μεγίστην 13.500 χιλιογράμμων μὲ τοὺς μετακαυστῆρας των. Ἡ πλήρης ὡστικὴ δύναμις ἀναπτύσσεται εἰς 4 δευτερόλεπτα.

Ἑκάστη μηχανὴ ζυγίζει μόνον 1.644 χιλιόγραμμα καὶ ἔστω ἐὰν ἡ μία παύση λειτουργοῦσα τὸ ἀεροπλάνον ἐξακολουθεῖ νὰ ἵπταται μὲ ἀσφάλειαν.

Μὲ μῆκος 20 μέτρων καὶ ἄνοιγμα πτερῶν 12 ἔχει ἕνα μοναδικὸν «στύλ». Τὰ ἀεροπλάνα ἀναγνωρίσεως τοῦ παρελθόντος εἶχον περιωρισμένην ἱκανότητα ἀνιχνεύσεως — τὴν ὀπτικήν. Τὸ Φάντομ ἔχει ὄχι μόνον ὀπτικὴν ἀλλὰ καὶ ἀνιχνευτὰς ἠλεκτρονικοὺς καὶ ὑπερύθρων ἀκτίνων — ἰνφραρέντ — διὰ ἡμερησίας καὶ νυκτερινὰς ἀναγνωρίσεις ἀνεξαρτήτως καιρικῶν συνθηκῶν. Εἰς τὸ ρύγχος του ἔχει ἀπὸ τὰ ἰσχυρότερα συστήματα ραντάρ. Ἀστραπιαίως ἐντοπίζει τοὺς στόχους ἀπὸ μακροτάτην ἀπόστασιν.

Τὰ σχέδια καὶ ἡ κατασκευὴ τοῦ Φάντομ εἶναι τῆς ἑταιρείας ἀεροπορικῶν κατασκευῶν Μὰκ Ντόννελλ, εἰς Σαὶν Λιούις, Μισσοῦρι.

ΠΡΑΤΗΡΙΟΝ
"ΕΛΛΚΟΤ,,
ΤΖΕΡΜΠΙΝΟΣ - ΑΝΑΣΤΑΣΙΟΥ
ΔΗΜ. ΓΟΥΝΑΡΗ 82
Εἰς τὸ πρατήριόν μας θὰ βρίσκετε πάντοτε τὰ φρεσκώτατα κοτόπουλα παραγωγῆς μας. Ἡ καθαρὰ τροφὴ καὶ ἡ ἀπόλυτος καθαριότης σᾶς ἐγγυῶνται γιὰ τὴν γευστικότητά των
ΑΥΓΑ ΦΡΕΣΚΩΤΑΤΑ

ΥΓΕΙΑ + ΑΝΤΟΧΗ
μὲ ΘΑΛΑΜΟ ΕΜΑΓΙΕ
Τὸ σκληρὸ λεῖο σὰν γυαλὶ ἐπίστρωμα ΣΜΑΛΤΟΥ, ποὺ καλύπτει τὸν χαλύβδινο θάλαμο κάθε ψυγείου "ΠΙΤΣΟΣ,, δὲν ἔχει πόρους. Ἔτσι:
• ΔΕΝ ΔΙΑΠΟΤΙΖΕΤΑΙ ΑΠΟ ΤΙΠΟΤΕ
• ΚΑΘΑΡΙΖΕΙ Μ' ΕΝΑ ΣΚΟΥΠΙΣΜΑ
• ΔΕΝ ΑΠΟΡΡΟΦΑ ΟΣΜΕΣ
• ΔΕΝ ΘΑΜΠΩΝΕΙ ΠΟΤΕ
• ΛΑΜΠΕΙ ΚΑΘΕ ΦΟΡΑ ΠΟΥ Θ' ΑΝΟΙΞΕΤΕ ΤΟ ΨΥΓΕΙΟ ΣΑΣ ΚΑΙ ΜΕΝΕΙ ΕΤΣΙ ΟΣΑ ΧΡΟΝΙΑ ΚΙ' ΑΝ ΠΕΡΑΣΟΥΝ
ΠΟΙΟΤΗΣ
ΠΙΤΣΟΣ
ΑΠΟ ΤΟ 1865 ΣΤΗΝ ΥΠΗΡΕΣΙΑ ΤΟΥ ΕΛΛΗΝΙΚΟΥ ΝΟΙΚΟΚΥΡΙΟΥ
ΓΡΗΓΟΡΙΟΣ ΚΟΥΒΕΡΙΑΝΟΣ
ΜΑΙΖΩΝΟΣ 64
Τηλέφωνον 69 - 26

Ἐντυπώσεις, κρίσεις καὶ συμπεράσματα

ΠΡΑΚΤΙΚΑ ΤΗΣ ΣΥΝΕΔΡΙΑΣΕΩΣ ΤΟΥ ΔΗΜΟΤΙΚΟΥ ΣΥΜΒΟΥΛΙΟΥ

Ποικίλη, ἀποκαλυπτικὴ καὶ ἐνδιαφέρουσα ὑπῆρξεν ἡ συνεδρίασις τοῦ Δημοτικοῦ Συμβουλίου τῆς παρελθούσης Πέμπτης.

Ἐν ἀρχῇ ἔλαβε τὸν λόγον ὁ κ. ΔΗΜΑΡΧΟΣ, ὁ ὁποῖος εἶπεν ὅτι ἡ Διοίκησις προφανῶς θέλει νὰ μᾶς ὑπενθυμίζει ὅτι δὲν ὑπάρχει αὐτοδιοίκησις. Οὕτω εἰς τὴν σύμβασιν μὲ τὸν Ο.Α.Α.Α., ὑπάρχει παράγραφος ὅτι αἱ ἐργασίαι διακόπτονται Ἰούλιον, Αὔγουστον καὶ Σεπτέμβριον. Τοῦτο οὐδέποτε ἐφηρμόσθη εἰς τὸ παρελθόν. Ἂν γίνῃ τώρα θὰ μείνουν ἄνεργοι 350 ἄνθρωποι. Βγάλτε ἀπὸ αὐτὴν τὴν ἐνέργειαν τὰ συμπεράσματά σας».

Ὁ ΔΗΜΑΡΧΟΣ ἄφηνε νὰ ἐννοηθῇ, ὅτι ἡ Νομαρχία ἐσκεμμένως παρεμβάλλει ἐμπόδια εἰς τὸ ἔργον τοῦ Δήμου καὶ προσέθεσεν: «Πρέπει νὰ στέλλωμεν τρεῖς ὑπαλλήλους εἰς τὴν Νομαρχίαν διὰ νὰ προωθῶμεν τὰ ζητήματά μας».

Καὶ συνέχισεν:

«Ἐξ ἄλλου ἡ Διοίκησις δὲν ἐδέχθη ὅπως ὁ κ. Κοῦκος ἐκπροσωπήσῃ τὸν Δῆμον εἴς τινα ἐπιτροπήν, μὲ τὸ ἐπιχείρημα, ὅτι θὰ ἔδει νὰ ἐκπροσωπῇ τὸν Δήμαρχον ἡ κ. Ἀντιδήμαρχος. Πέραν τούτου ἐνηργήθη τηλεφωνικὴ ἀναζήτησις τῆς κ. ἀντιδημάρχου καὶ ἠρωτῶντο οἱ κλητῆρες τοῦ Δήμου. Δὲν γνωρίζω ἀπὸ ποῦ ξεκινᾶ αὐτὴ ἡ διάθεσις καὶ ποῦ θὰ φθάσῃ. Αὐτὸ τὸ θεωρῶ ὑβριστικὸν ἐναντίον μου. Ἔπρεπε νὰ ὑπάρχῃ λεπτότης εἰς τὰς σχέσεις Νομαρχίας καὶ Δήμου. Δὲν εἶναι πράγματα αὐτά. Δὲν εἶναι δυνατὸν νὰ ἐρευνᾶ ἡ Νομαρχία ἂν ὁ Δήμαρχος λέγει ἢ ὄχι τὴν ἀλήθειαν».

Ἡ κ. ΜΑΛΛΙΩΡΗ ἐπιβεβαιοῖ ὅτι «ὄντως καὶ ἡ ἰδία ἐκλήθη εἰς τὸ τηλέφωνον». Τοῦτο σημαίνει, ὅτι ἡ Νομαρχία ἔθεσεν ἐν ἀμφιβόλῳ τὴν ἀπόφασιν τοῦ κ. Δημάρχου, νὰ ἀντιπροσωπευθῇ ὑπὸ ἑνὸς συμβούλου.

Ὁ κ. ΒΡΗΣ προτείνει, ὅπως, ἐπιτροπὴ ἐκ δημοτικῶν συμβούλων ὑπὸ τὸν Φαρμακίδην μεταφέρῃ εἰς τὸν κ. Διευθυντὴν τῆς Νομαρχίας τὰ παράπονα τοῦ κ. Δημάρχου καὶ ζητήσῃ ἐξηγήσεις ὥστε νὰ ἀκουσθῇ καὶ ἡ «ἄλλη πλευρά», πέραν τοῦ ὅτι ὄντως αἱ σχέσεις Νομαρχίας καὶ Δήμου δὲν πρέπει νὰ εἶναι μορφῆς ἀνακριτικῆς.

Ὁ κ. ΑΘΑΝΑΣΙΟΥ λέγει ἐπίσης, ὅτι οἱ διευθύνοντες τὴν διοίκησιν δὲν θὰ πρέπει νὰ ἐνεργοῦν οὔτω ἔναντι τοῦ Δήμου.

Ὁ κ. ΤΡΙΑΝΤΑΦΥΛΛΟΥ ὑποστηρίζει, ὅτι ἡ Νομαρχία ἔχει καὶ δικαίωμα καὶ ὑποχρέωσιν νὰ προστατεύῃ τὴν νόμιμον συγκρότησιν τῶν ἐπιτροπῶν καὶ ὡς ἐκ τούτου καλῶς ἐνήργησεν.

Ὁ κ. ΚΟΥΚΟΣ ἐξηγεῖ διὰ μακρῶν πῶς τοῦ ἀνεκοινώθη εἰς τὴν Νομαρχίαν ὅτι δὲν ἠδύνατο νὰ ἀντιπροσωπεύσῃ τὸν κ. Δήμαρχον. Τὸ ἴδιο ἰσχυρίσθη εἶπε καὶ ὁ κ. Βέτσος διὰ τὴν συμμετοχήν μου εἰς τὸ Διοικ. Συμβούλιον τῆς Τριαντείου Σχολῆς. Ἀλλὰ ἐκεῖ μετὰ ταῦτα μὲ ἐδέχθησαν, ὅπερ σημαίνει ὅτι ἀντελήφθησαν ὅτι ἡ ἄρνησις δὲν ἐστηρίζετο εἰς τὸν νόμον. Δὲν γνωρίζω ἂν πηγαίνω εἰς τὰ μέτρα τοῦ κ. Καρακώστα, ἀλλὰ ἐδήλωσα τότε ὅτι δὲν ἠδυνάμην νὰ συζητήσω περαιτέρω καὶ ἀπεχώρησα. Ποῦ εἶπον νὰ καθήσω νὰ συζητήσω τὸ θέμα, ἀλλὰ δὲν ἐδέχθην. Ἐξ ἄλλου διεπίστωσα ὅτι ὁ κ. Καρακώστας ἀνεζήτει ἀπὸ τοὺς ὑφισταμένους του νὰ τοῦ εἴπουν τί ἔπρεπε νὰ πράξῃ.

Ὁ κ. ΚΑΚΟΓΙΑΝΝΗΣ λέγει ὅτι ἡ Νομαρχία ὤφειλε νὰ δεχθῇ, ὅτι νομίμως παρίστατο ὁ κ. Κοῦκος, καὶ διαμαρτύρεται διὰ τὸν χειρισμὸν τοῦ θέματος ὁ ὁποῖος ἅπτεται τῆς αὐτοτελείας τοῦ Δήμου.

Ὁ κ. ΚΑΤΣΕΝΟΣ, ἔθεσεν ἐπίσης τὸ ἐρώτημα μήπως ἡ Νομαρχία ἐξῆταζε τὸ θέμα τῆς νομίμου συγκροτήσεως τῆς ἐπιτροπῆς, δι' ὃ καὶ ἀνεζήτει τὴν ἀντιδήμαρχον.

Ὁ κ. ΠΑΠΑΔΟΠΟΥΛΟΣ προσθέτει, ὅτι ὁ κ. Κοῦκος νομίμως ἐξεπροσώπει τὸν κ. Δήμαρχον, διότι ἀνήκει εἰς τὴν διακριτικὴν του ἐξουσίαν νὰ ὁρίζῃ τὸν ἀντιπρόσωπόν του. Ἡ Διοίκησις πρέπει νὰ ἀντιληφθῇ ὅτι ἡ αὐτοδιοίκησις ἔχει μεγάλην ἀποστολήν.

Ὁ κ. ΠΑΛΟΥΜΠΗΣ τονίζει ἰδιαιτέρως, ὅτι οὐδεὶς ἐδικαιοῦτο νὰ διερευνήσῃ ἂν ὀρθῶς παρίστατο ὁ κ. Κοῦκος, ἡ δὲ ἐνέργεια ἐρευνῶν καὶ τηλεφωνημάτων «ἀπελέλεσεν ἀπρέπειαν».

ΤΡΙΑΝΤΑΦΥΛΛΟΥ: Ἀπορῶ πῶς ἀκούονται τόσαι φράσεις. Ἡ Νομαρχία ὀρθῶς ἐνήργησε. Ἔπρεπε νὰ ἐξασφαλίσῃ τὸ νόμιμον τῆς συγκροτήσεως τῆς Ἐπιτροπῆς διὰ νὰ μὴ ἀκυροῦνται ὕστερα αἱ ἀποφάσεις ἀπὸ τὸ Συμβούλιον Ἐπικρατείας, ὡς πολλάκις συνέβη.

Ὁ κ. ΦΙΛΙΑΣ ἐπικρίνει τὴν ἐνέργειαν τῆς Νομαρχίας, ἀλλὰ τονίζει ὅτι θὰ ἔδει νὰ προηγηθῇ ἀνακοίνωσις τοῦ κ. Δημάρχου καὶ ἔγγραφος διορισμὸς δι' ἀντιπροσώπευσιν. Οὕτω συνέβη εἰς τὸ παρελθόν, ὁσάκις οὗτος ἀντιπροσώπευσε τὸν τότε Δήμαρχον.

ΕΠΕΙΣΟΔΙΟΝ

Εἰς τὸ σημεῖον αὐτὸ δημιουργεῖται ἐπεισόδιον, ὅταν ὁ κ. Δήμαρχος εἶπεν εἰς τὸν κ. Τσιτσάραν, ὅτι «δὲν πρέπει νὰ γελᾶ». Ὁ κ. Τσιτσάρας ἀπαντᾶ ἐντόνως ὅτι «δὲν ἐπιτρέπει εἰς τὸν κ. Δήμαρχον νὰ τὸν προκαλεῖ» καὶ κτυπᾶ τὴν χεῖρα του ἐπὶ τῆς τραπέζης. Τότε ἐγείρεται ὁ κ. Ἀθανασίου κινεῖται ἀπελητικῶς πρὸς τὸν κ. Τσιτσάραν καὶ λέγει πρὸς αὐτὸν: «Καὶ γιατὶ βροντᾶς τὸ χέρι Παληοχωριάτη». Ὁ κ. πρόεδρος διέκοψεν ἀμέσως τὴν συνεδρίασιν ἐπὶ πέντε λεπτὰ ἵνα ἠρεμήσουν τὰ πνεύματα.

Η ΘΕΣΙΣ ΤΗΣ κ. ΑΝΤΙΔΗΜΑΡΧΟΥ

Ἐπαναλαμβανομένης τῆς συνεδριάσεως ὁ κ. Τσιτσάρας λέγει, ὅτι ἐγέλασεν ὄχι ὅμως εἰς βάρος τοῦ κ. Δημάρχου, καὶ ὅτι ἀπαξιοῖ νὰ ἀπαντήσῃ εἰς τοὺς χαρακτηρισμοὺς τοῦ δημοτικοῦ συμβούλου, εἰς τὸ ἐπίπεδον τοῦ ὁποίου δὲν θέλει νὰ κατέλθῃ.

ΚΑΤΗΡΓΗΘΗ Η ΑΝΤΙΔΗΜΑΡΧΟΣ;

Ἐπαναλαμβανομένης τῆς συζητήσεως ὁ κ. Βρῆς λέγει ὅτι τὸ θέμα ἔχει δύο ὄψεις. Ἡ μία εἶναι αὐτὴ τὴν ὁποίαν ὀρθῶς ἔθεσεν ὁ κ. Δήμαρχος. Τὸ ὅτι δηλαδὴ ἡ Νομαρχία κακῶς ἐνήργησε, ἐπιζητήσασα διὰ τηλεφωνημάτων νὰ ἐπαληθεύσῃ ἂν ἡ κ. ἀντιδήμαρχος ἐκωλύετο. Ἡ ἄλλη πλευρὰ εἶναι αὐτὴ τὴν ὁποίαν σᾶς θέτω ἐγώ. Λέγω λοιπὸν ὅτι ἔχω τὴν ὑποψίαν, ὅτι ἡ Νομαρχία, διαπιστώσασα ἐνδεχομένως, ὅτι πολλάκις ὁ κ. Κοῦκος εἰς πολλὰς ἐπιτροπὰς ἀντιπροσώπευσε τὸν κ. Δήμαρχον διηρωτήθη ἴσως ὄχι τόσον διατὶ μετέχει ὁ κ. Κοῦκος ὡς ἀντιπρόσωπος, ὅσον κυρίως διατὶ δὲν μετέχει ἡ κ. ἀντιδήμαρχος. Καὶ αὐτὴν ἴσως ἤθελε νὰ προστατεύσῃ. Εἶπε δηλαδὴ ἡ Νομαρχία: Μήπως κατηργήθη ἡ κ. ἀντιδήμαρχος; Διὰ τοῦτο προτείνω ὅπως μία ἐπιτροπὴ δημοτικῶν συμβούλων ἐπισκεφθῇ τὸν κ. Διευθυντὴν τῆς Νομαρχίας πρὸς διερεύνησιν τοῦ θέματος.

Ἡ κ. ΠΑΠΑΔΗΜΗΤΡΙΟΥ ἐπικρίνει ἐπίσης τὴν ἐνέργειαν τῆς Νομαρχίας, διότι στρέφεται κατὰ τῆς αὐτοδιοικήσεως.

Ὁ κ. ΓΚΟΛΦΙΝΟΠΟΥΛΟΣ λέγει, ὅτι δὲν διαβλέπει πρόθεσιν εἰς τὴν ἐνέργειαν τῆς Νομαρχίας. Ἀπεναντίας ὁ κ. Καρακώστας εἶναι γνωστὸς διὰ τὴν ἐπάρκειάν του καὶ τὸ χαρακτῆρα του ὅπερ σημαίνει ὅτι οὐδεμίαν κἂν σκέψιν εἶχε νὰ βλάψῃ τὸν κ. Κοῦκον. Ὅθεν προτείνω ὅπως τὸ θέμα σταματήσῃ ἐδῶ.

Ὁ κ. ΔΗΜΑΡΧΟΣ τονίζει καὶ πάλιν ὅτι πρόκειται περὶ κολάφων κατὰ τῆς αὐτοδιοικήσεως. Ἂν αὐτό, τονίζει, σεῖς, τὸ κύτταρον τῆς Δημοκρατίας, σεῖς οἱ Δημοτικοὶ Σύμβουλοι, τὸ ἀνέχεσθε, ἐμένα μοῦ περισσεύει.

ΤΡΙΑΝΤΑΦΥΛΛΟΥ: Ὥστε νομίζετε ὅτι σκοπίμως καὶ ἐκ προθέσεως ἐνήργησεν ὁ κ. Καρακώστας;

ΔΗΜΑΡΧΟΣ: Νομίζω ὅτι ἀντιλαμβάνεσθε τὰ πραγματικὰ γεγονότα, ὥστε νὰ μὴ χρειάζεται νὰ προσθέσω τί.

Η ΨΗΦΟΦΟΡΙΑ

Διεξαγωγένης ἐν τέλει ψηφοφορίας ἐπὶ ψηφίσματος, διὰ τοῦ ὁποίου ἐκφράζεται ἡ λύπη τοῦ Σώματος διὰ τὸν χειρισμὸν τοῦ θέματος ἐξ ἀφορμῆς τῆς συμμετοχῆς εἰς τὴν ἐπιτροπὴν τοῦ κ. Κούκου ἐμειοψήφισαν οἱ κ.κ. Γκολφινόπουλος καὶ Τριανταφύλλου. Ὁ κ. Βρῆς ἐτόνισεν, ὅτι ψηφίζει «ναί», μένον διὰ τὸ θέμα τῶν τηλεφωνικῶν ἐρευνῶν, διότι, ἐξ ἄλλου αὐτὸ τὸ θέμα καὶ μόνον ἐτέθη ὑπὸ τοῦ κ. Δημάρχου. Οὕτω ὁ κ. Πρόεδρος ἐτροποποίησε τὸ κείμενον τοῦ ψηφίσματος ἀπαλείψας φράσιν, ὅτι «ὁ κ. Κοῦκος νομίμως ἐξεπροσώπει τὸν κ. Δήμαρχον». Κατόπιν τούτου ὁ κ. Βρῆς, ἐψήφισε «ναί», δι' ὅλον τὸ ψήφισμα ὡς ἐτροποποιήθη.

Η ΠΟΛΙΣ ΕΓΚΑΤΕΛΕΙΦΘΗ

Ὁ κ. ΔΗΜΑΡΧΟΣ ἀνακοινοῖ ἀκολούθως ὅτι θὰ ἀποστείλει ἔγγραφον εἰς τὸν κ. Λιμενάρχην διὰ τὴν κατανόησιν ἣν ἐπιδείξεν εἰς τὸ θέμα τῆς ἀπελευθερώσεως τοῦ χώρου τοῦ χρησιμοποιουμένου ὑπὸ τοῦ Ν.Ο.Π. Τὸ Σῶμα ἐγκρίνει ὁμοφώνως.

Ἐπίσης ζητεῖ ὅπως ἐγκριθῇ ψήφισμα δι' οὗ νὰ ζητῆται ἡ ἔγκρισις ἀναγκαίας πιστώσεως ἵνα τοπογραφηθῇ ἡ ἔκτασις ἔνθα θὰ ἐκτελεσθοῦν τὰ ἀντιπλημμυρικὰ ἔργα.

ΓΚΟΛΦΙΝΟΠΟΥΛΟΣ: Ἐν ἀνάγκῃ, διὰ νὰ μὴ ὑπάρξῃ καθυστέρησις νὰ δώσῃ ὁ Δῆμος τὸ ποσόν.

Τέλος ὁ κ. ΔΗΜΑΡΧΟΣ, ἀναφέρει ὅτι τοῦ προκαλοῦν ἐντύπωσιν τὰ ἐκτελούμενα πολλὰ ἔργα εἰς τήν, κατὰ τὰ λοιπά, συμπαθῆ Αἰτωλοακαρνανίαν καὶ ζητεῖ ὅπως ἀξιωθῇ ἡ ἐπίδειξις προσοχῆς καὶ πρὸς τὰς Πάτρας. Καταλήγων συνιστᾶ τὴν ἀποστολὴν τηλεγραφήματος σχετικοῦ πρὸς τοὺς ἁρμοδίους.

Εἰς τὸ σημεῖον αὐτὸ λαμβάνει τὸν λόγον ὁ κ. ΑΛ. ΒΡΗΣ, ὁ ὁποῖος τονίζει, ὅτι ὁ κ. ΔΗΜΑΡΧΟΣ, ἔπρεπε νὰ εἶναι περισσότερον ὀξὺς εἰς τὴν διαμαρτυρίαν του, διότι ὄντως αἱ Πάτραι παραγνωρίζονται ἐπικινδύνως μὲ βεβαίαν προοπτικὴν τὸν μαρασμόν. Καὶ δὲν εἶναι μόνον τὰ ἑκατομμύρια ποὺ δίδονται διὰ λιμενικὰ ἔργα εἰς Ἀμφιλοχίαν καὶ Μεσολόγγιον. Μόλις πρὸ ἡμερῶν, εἰς Τρίκαλα συνεζητήθη εἰς σύσκεψιν τὸ μέγα θέμα τοῦ ὁρισμοῦ ἐξαγωγικῆς Πύλης πρὸς τὴν Εὐρώπην καὶ ἐνῷ πολὺς λόγος ἐγένετο περὶ ὁδικοῦ δικτύου εἴτε πρὸς Πρέβεζαν, εἴτε πρὸς Ἡγουμενίτσαν, οὐδεὶς ἀνέφερεν ἔστω καὶ ὡς ἐνδεχόμενο τὰς Πάτρας. Ἀκόμη καὶ τὸ βιομηχανικὸν συγκρότημα Νεύρου —Τὸμ Πάππας δὲν φαίνεται ὅτι θὰ ἀνεγερθῇ εἰς τὸ Μεσολόγγιον καὶ αὐτὸ εἶναι κάτι ποὺ θὰ ζημιώσῃ καὶ τὴν πόλιν μας. Ὁ κ. Δήμαρχος ἂς συνεργασθῇ ἐπὶ τοῦ θέματος μὲ τὸν Δῆμον Μεσολογγίου. Τοιοῦτον πεδίον συνεργασίας εἶμαι εἰς θέσιν νὰ γνωρίζω ὅτι ὑπάρχει. Ἀλλὰ ἂς σπεύσωμεν πρὸς πάντα ἁρμόδιον πρὶν εἶναι ἀργά.

Η ΕΘΝΙΚΗ ΟΔΟΣ ΚΑΙ Η ΣΙΔΗΡΟΔΡΟΜ. ΓΡΑΜΜΗ

ΔΗΜΑΡΧΟΣ: Εἶναι σωστὰ αὐτὰ τὰ ὁποῖα λέγει ὁ κ. Βρῆς. Ὁμολογουμένως εἰς ὡρισμένους τομεῖς τὰ πράγματα δὲν πηγαίνουν καλά. Δὲν ξέρω τὶ ἀντιδράσεις ὑπάρχουν. Ἡ φωνή μας ὅμως, πρέπει νὰ ἀκουσθῇ. Τώρα γίνεται μοιρασιὰ τοῦ ἐθνικοῦ δυναμικοῦ καὶ πρέπει νὰ μετέχωμεν αὐτοῦ ὡς εἶπεν ὁ κ. ΒΡΗΣ. Πρέπει νὰ κινηθῶμεν. Εἰς τὸν λιμένα π.χ. ἔχομεν καθυστερήσεις.

ΚΑΚΟΓΙΑΝΝΗΣ: Οἱ ἐκπρόσωποί μας δὲν κινοῦνται ὅπως πρέπει. Ἄλλαι περιοχαὶ λαμβάνουν πολλὰ ὅπως ἡ Αἰτωλοακαρνανία καὶ Κρήτη ἡ ὁποία ἔλαβε δύο δισεκατομμύρια.

ΦΙΛΙΑΣ: Πρέπει νὰ ἐνεργήσωμεν καὶ ἐντονώτερον. Ἡ πόλις τείνει νὰ μαραζώσῃ.

Ὁ κ. ΓΚΟΛΦΙΝΟΠΟΥΛΟΣ, λέγει ὅτι πρέπει νὰ ἀξιωθῇ καὶ ἡ ὁλοκλήρωσις τῆς ἐθνικῆς ὁδοῦ τουλάχιστον μέχρι Τσαούση, ὥστε νὰ ἐπέλθῃ ἀποσυμφόρησις τῶν αὐτοκινήτων τῶν ἀφικνουμένων ἐκ τοῦ Ἠλειακοῦ κάμπου.

Ὁ κ. ΔΗΜΑΡΧΟΣ, ἀπαντᾶ, ὅτι ἐξ ὅσων γνωρίζει, ὁ κ. Σκιαδαρέσης προσανατολίζεται ὅπως ἡ ἐθνικὴ ὁδὸς εἰς ὅ,τι ἀφορᾶ τὸ τμῆμα τῶν Πατρῶν ἀκολουθήσῃ τὴν παλαιὰν χάραξιν (κάτωθι Φρουρίου μὲ τὰ δύο τοῦνελ) ἀκόμη δὲ ὅπως καὶ ἡ σιδηροδρομικὴ γραμμὴ μετατεθῇ ἐκ τῆς παραλιακῆς λεωφόρου εἰς τὸ ἐσωτερικόν, ἐνδεχομένως κατὰ μῆκος τῆς ἐθνικῆς ὁδοῦ.

Μετὰ ταῦτα εἰσηγήσει τοῦ κ. ΔΗΜΑΡΧΟΥ ἐγκρίνεται ὁμοφώνως ἡ ἔκδοσις ψηφίσματος εὐχαριστιῶν πρὸς τὸν ἀρχιτέκτονα κ. Βασιλείου, χάρις εἰς τὰς φροντίδας τοῦ ὁποίου ἐπετεύχθη ἡ ἀναμαρμάρωσις τοῦ Ἀρχαίου Ὠδείου, ὡς ἐπίσης καὶ ἡ ἔκφρασις εὐχαριστιῶν πρὸς τὸν Κεντρικὸν Λιμενάρχην, ἀντιπλοίαρχον Λ,Σ, κ.Θ. Καρπούζογλου, διότι χάρις εἰς τὰς ἐνεργείας καὶ τὴν κατανόησίν του, ἐπετεύχθη ὥστε νὰ ἀποδοθῇ ὁ ἀναγκαῖος χῶρος διὰ τὴν ἐκγύμνασιν τῶν ἀθλητῶν τοῦ ΝΟΠ.

Ἐπίσης ἀπεφασίσθη ἡ ἀγορὰ 11 στρεμμάτων διὰ τὴν ἐπέκτασιν τοῦ Α' Νεκροταφείου.

Εἰς τὸ σημεῖον αὐτὸ ἡ συνεδρίασις διεκόπη διὰ τὴν προσεχῆ Τρίτην πρὸς συζήτησιν τοῦ θέματος τοῦ προϋπολογισμοῦ.

ΟΙΚΟΠΕΔΑ ΜΕ ΔΟΣΕΙΣ

Πωλοῦνται εἰς θέσιν Ἅγιος Γεώργιος Λάγγουρα. Ἐντὸς τῶν οἰκοπέδων νερὸ καὶ φῶς. Τακτικωτάτη συγκοινωνία καθ' ὅλην τὴν ἡμέραν. Πληροφορίαι κ. Ἀντ. Ἀντωνακόπουλον, κατάστημα Νεωτερισμῶν Ἀγ. Τριάδος —Λόντου 181, τηλ.51-06

ΤΟ FIAT 850
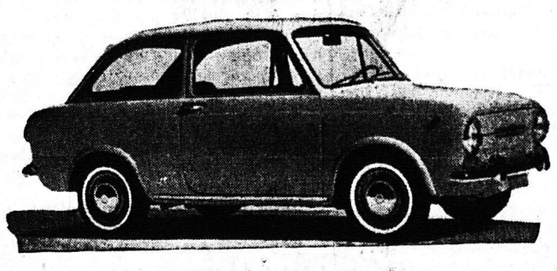
ΤΟ ΕΠΑΝΑΣΤΑΤΙΚΟΝ ΑΥΤΟΚΙΝΗΤΟΝ ΤΗΣ ΙΤΑΛΙΚΗΣ ΒΙΟΜΗΧΑΝΙΑΣ. ΠΟΛΥΤΕΛΟΥΣ ΚΑΤΑΣΚΕΥΗΣ — ΤΕΤΡΑΚΥΛΙΝΔΡΟΝ, ΤΕΤΡΑΧΡΟΝΟΝ, ΥΔΡΟΨΥΚΤΟΝ 6 ΙΠΠΟΙ 40 HP, 300 ΧΙΛ. ΤΟ ΔΟΧΕΙΟΝ, ΟΙΚΟΝΟΜΙΚΩΤΑΤΟΝ ΕΤΟΙΜΟΠΑΡΑΔΟΤΟΝ.
ΠΑΝΟΣ ΓΕΩΡΓΑΝΤΑΣ
Ἁγ. Ἀνδρέου 93, τηλ. 41-28 ΠΑΤΡΑ!

ΑΝΤΛΙΑ
ΗΛΕΚΤΡΟΜΑΓΝΗΤΙΚΗ

Κατάλληλος διὰ οἰκιακὴν χρῆσιν, Κή