Σταθ. Α' Βοηθειῶν 44—44
Πυροσβεστ. Ὑπηρ. 25—61
Βλάβαι 25—22
Τμῆμα Ἀσφαλείας 28—80
ΑΜΕΣΟΥ ΔΡΑΣΕΩΣ 100

ΕΘΝΙΚΟΣ ΚΗΡΥΞ

ΤΗΛΕΦΩΝΑ ΑΣΤΥΝΟΜΙΑΣ
Τουριστ. Περίπτερον 45—40
Α' Ἀστυνομ. Τμῆμα 28—81
Β' Ἀστυνομικ. Τμῆμα 28—82
Γ' Ἀστυν. Τμῆμα 28—83
Δ' Ἀστυνομ. Τμῆμα 20—21

Δευτέρα 12 Ἰουλίου 1965

Ἀπὸ ὅσα εἶδα καὶ ἔζησα

ΕΝΤΥΠΩΣΕΙΣ ΑΠΟ ΤΗΝ ΑΙΓΥΠΤΟΝ ΗΘΗ ΚΑΙ ΕΘΙΜΑ ΕΝΟΣ ΚΑΛΟΥ ΛΑΟΥ

Τοῦ ἰατροῦ κ. Χ. Α. ΚΑΡΑΜΑΝΟΥ

Τὸν Ὀκτώβριον τοῦ 1904, ἀφοῦ ἔκλεισα τὴν γενέτειράν μου, τὸν πατέρα καὶ μετέβην εἰς τὴν Αἴγυπτον. Εἶχα μόλις ἐξέλθει ἀπὸ τὸ τελωνεῖον τῆς Ἀλεξανδρείας, ὅτε ἀντίκρυσα τὸν πλησίον δύο Ἄραβας νὰ ἀλληλοκτυπῶνται μὲ ἀφκετήν ἰσχύν. Ἠθέλησα κάπως νά ἀποφύγω φοβούμενος μήπως ἔβλεπα νὰ ἀστράψουν μάχαιραι ἢ ἄλλα φονικὰ ὅπλα ἀλλ' ἕνας ἄλλος Ἕλλην μέ ἐπλησίασε καί μοῦ συνέστησε νὰ μὴ φύγω πρίν τεειώσει ἡ κατάστασις ἀντιληφθείς ὅτι δὲν ἐγνώριζα τάς συνηθείας τοῦ τόπου. Οἱ συμπλακέντες δὲν μετεχειρίσθησαν οὔτε τάς χεῖρας οὔτε τούς πόδας των, ἀλλὰ μόνον τάς κεφαλάς των. Ἀλλήλους κεφαλιές ὁ εἷς εἰς τὸν ἄλλον. Τέλος κάποτε ἐκουράσθησαν καί ἀμέσως ὁ ἕνας ἔδωσε τό χέρι εἰς τόν ἄλλον λέγοντες πολύ πολιτικά «Μαλέσ γιὰ σίντι» δηλαδή «ἐδέν πειράζει κύριε» ἀφοῦ ἐφόρεσαν τά ὑποκαμίσα των ὁμοιάζοντα μέ ἀστυνόμους, διότι κατά τήν ἀναμπολκήν εἶχον ξεφύγει ἀπό τά πόδια των, ἀπεχώρησαν εἰρηνικά.

Διά πρώτην φοράν ἀντίκρυσα μίαν τοιαύτην ἀναίμακτον μάχην, ἐνῶ εἰς τήν πατρίδα μου τήν ἐποχήν ἐκείνην ἐκτυπεῖτο ἄλλα μέσα, μέ ἐξοντωτικά. Εὐτυχῶς ὅμως αἱ μάχαι πλέον ἀνήκουν εἰς τό παρελθόν.

Ὁ πολιτισμός πλέον ἔχει ἐπιδράσει παντοῦ τήν σφραγῖδα αὐτοῦ. Τήν ἐποχήν ἐκείνην ὅλοι ἀνεξαιρέτως οἱ Ἄραβες ἐφοροῦσαν ἀναμπαρέλλαι καί ὡς κάλυμμα τῆς κεφαλῆς μετεχειρίζοντο τό λεγόμενα ταρμπούς (φέσι). Οἱ Ἄραβες εἶναι πολύ λιτοδίαιτοι. Ζοῦν πολύ φθηνά. Τρώγα φούλια (πολύ μικρά φασόλια) νοστιμώτατα καί θρεπτικώτατα τούς δίδουν τήν δύναμιν νά ἐργάζωνται εἰς ἀπίστευτον χειρωνακτικήν ἐργασίαν. Ὁμοίως θεωροῦν φαγητά τό νά εἴπῃ κανείς πολυτελείας τήν μαλαχίαν (εἶδος λαχανικοῦ) φαγητόν γλειφίζον τοῦ ἀγαπητόν εἰς τούς Ἄραβας, ὅπως πολύ ἀηδές διά ἡμᾶς μή Ἄραβα. Ὠσαύτως ἐκτιμοῦν ἕνα ψάρι τό ὁποῖον ὀνομάζεται φυσίχα καί τό ὁποῖον εἶναι τόσον ἀλμυρόν ὥστε νά κανεῖς τό πλησιάσῃ τά χείλη του νά δακρύσουν. Οἱ ἀγορανομικοί σαρδέλες εἶναι τό πλέον ἀπολαυστικό ψάρι ἐν παραβολῇ πρός τήν φυσίχαν. Ὅταν κάποτε διά νά μή παρεξηγηθῶ ἀπό κάποιον φίλον μου ἀναφέρω διδάσκαλον, ἐτόλμησα νά δοκιμάσω ἕνα ἐλάχιστο κομματάκι, ἐνθυμοῦμαι ὅτι, ἐπειδή ἔλειψε νά πίω ὁλόκληρον τόν Νεῖλον διά νά καταπόσω τήν ἐν εἴδει φλογός δίψαν μου.

Διά ψωμί ἔχουν τίς πῆτες (εἶδος φλαούνας πού συνειθίζουμε τήν Καθαράν Δευτέραν). Οἱ πῆτες αὐτές τρώγονται ἐπί τῆς ξηρᾶς κόκκου τῶν ἀγελάδων.

Οἱ Αἰγύπτιοι γίνονται καλοί καί πιστοί φίλοι, φιλότιμοι καί πολύ φιλόφρονες εἰς ἄκρον. Κάποτε μέ ἀντελήφθη ὁ ἀγός φίλος μου ἐντός τραίνου πού εἶχεν ἀναχωρήσει ἀπό τόν σταθμόν τῆς Κούμπας (ἀνάκτορα ἄλλοτε τοῦ Κεδίβη (ἀντιβασιλέως) κατόπιν τοιαῦτα τῶν βασιλέων. Λοιπόν ἐνῶ τό τραῖνον ἐκινεῖτο πρός τό Κάϊρον ὁ φίλος μου μοῦ φωνάζει: «Γιά χαβάκα Καραμάνος, ταάλε νίζιλ, νιρούχ φίλ μπέτ, νέσραπ γηάχουα» δηλαδή «Κύριε Καραμάνε, ἔλα κατέβα νά πᾶμε στό σπίτι, νά πιοῦμε καφέ» συγχρόνως δέ μοῦ ἔδειξε τό σπίτι του πού θά ἦτο εἰς ἀπόστασιν τούλάχιστον δύο χιλιομέτρων ἐπάνω εἰς ἕνα λόφον. Ὅταν δύο γνωστοί ἔχουν ὀλίγον καιρόν νά ἰδωθοῦν τότε ἀρχίζουν εὐχόμενοι ἀλλήλους μέ πάσας φράσεις: «Σαλάμ ἀλέκουμ ἀλέκουμ σαλάμ ἀλλάχ φάζακ» δηλαδή «ἡ σωτηρία σέ σᾶς σέ σᾶς ἡ σωτηρία ὁ Θεός νά σᾶς ἔχῃ καλά». Ἀφοῦ συνομιλήσουν ὀλίγον, ἐάν κάθηνται, ἀποτόμως ἐγείρονται, κύπτει ὁ εἷς ἐπί τῶν ὤμων τοῦ ἄλλου — χωρίς νά ἀλληλοασπάζωνται — καί ἐπαναλαμβάνουν τούς χαιρετισμούς των. Ἐάν παρατραθῇ ἡ συνομιλία των, ἐπαναλαμβάνεται πάλιν ὁ πρότερον χαιρετισμός. Αἱ μητέρες κρατῶσαι εἰς χεῖρας των τά μικρά των, οὐδέποτε ἀπομακρύνουν τίς μυίγες τίς ἀναρίθμητες ἀπό τά πρόσωπά των διότι φοβοῦνται μήπως οἱ ἄνθρωποι τά βασκάνουν. Ἐννοεῖται ὅτι ὑπό τήν ἐπήρειαν τῆς μυίγας καί συνεπῶς τῆς βρώμας, τῆς ἀπλυσιᾶς τῆς ἐνδημικῆς ὀφθαλμίας, τά θύματα τῆς παντελοῦς τυφλότητος δέν εἶναι ὀλίγα. Οἱ τυφλοί εἰς τήν Αἴγυπτον θεωροῦνται πρόσωπα σεβαστά καί ἱερά. Εἰς τάς κηδείας πάντοτε ἔχουν οἱ τυφλοί τήν καλλιτέραν θέσιν προηγοῦνται ὅλων μέ βήματα πολύ ;ταχέα, σχεδόν τρέχουν τούτων ἕπονται αἱ μοιρολογίστραι, γυναῖκες ἐπί πληρωμῇ, ὀλοφηρόμεναι καί συγχρόνως τραβοῦσαι δεξιά καί ἀριστερά τό τσεμπέρι, τό ὁποῖον ἔχουν περιξ τοῦ λαιμοῦ των.

Ἕπεται συνέχεια
Χ. Α. ΚΑΡΑΜΑΝΟΣ
Ἰατρός

ΚΑΦΕΚΟΠΤΕΙΟΝ
ΚΑΝΑΚΑΡΗ 160

Περισσότεροι ἀπό 1000 σπουδαστῶν 20 κολλεγίων τῆς Κεντάκυ ἔχουν σχηματίσει σῶμα ἐθελοντῶν μὲ τὴν ἐπωνυμίαν οἱ Ἐθελονταὶ τῶν Ἀππαλαχί-ων Ὀρέων. Εἰς τὰς ἐλευθέρας των ὥρας πηγαίνουν εἰς τὴν Ἀνατολικὴν περιοχὴν τῆς Πολιτείας αὐτῆς, τῆς ὁποίας τὸ ἔδαφος εἶναι πτωχὸν καὶ τὰ μεταλλεῖα ἄγονα πλέον. Ἐκεῖ παρέχουν παντὸς εἴδους ἀτομικὴν βοήθειαν μὲ τὸν ἐξωραϊσμὸν σχολείων κλπ. Εἰς τὴν φωτογραφίαν ἕνας Ἑλληνικῆς κατα γωγῆς σπουδαστὴς μαθαίνει εἰς τὰ παιδιὰ διὰ τὴν μακρυνὴν πατρίδα του καὶ κρατεῖ καὶ τὴν Ἑλληνικὴν σημαίαν.

Ἐπιμέλεια τοῦ κ. Ι. ΖΕΒΕΡΙΝΟΥ

ΣΥΜΒΟΥΛΑΙ ΕΙΣ ΕΠΙΣΚΕΠΤΟΜΕΝΟΥΣ ΤΟΥΡΙΣΤΙΚΩΣ ΞΕΝΑΣ ΧΩΡΑΣ

Πῶς δὲν θὰ ἐμπλακῆτε εἰς τὰ δίκτυα τῆς ξένης νομοθεσίας

Οἱ Ἕλληνες τουρίσται, ποὺ τὸ θέρος θὰ διέλθουν τὰς διακοπάς των ἐκτὸς τῆς Ἑλλάδος, ἂν διαβάσουν αὐτὸ τὸ ἄρθρον, θὰ ἀποφύγουν νὰ ἐμπλακοῦν εἰς τὰ δίκτυα τῶν ξένων νόμων.

ΑΥΣΤΡΙΑ. Ὁ ἀπρόσεκτος τουρίστας, ποὺ διῆλθε τὸ κόκκινο σῆμα, θὰ πληρώσῃ πρόστιμο 10 σελήνια. Εἰς τὴν Αὐστρίαν τὸ τράμ, καθὼς καί εἰς τὰς Ἰνδίας οἱ ἀγελάδες θεωροῦνται ἱερά, καὶ ὁ ὁδηγὸς τοῦ αὐτοκινήτου πρέπει νὰ ἀποφύγῃ νὰ διέρχεται ἀπὸ τὴν σιδηροτροχιάν, διότι τιμωρεῖται αὐστηρῶς. Οἱ νόμοι εἶναι αὐστηρότατοι, εἰς πάντα ὁδηγὸν αὐτοκινήτου, ὅταν εἶναι εἰς κατάστασιν μέθης.

ΓΕΡΜΑΝΙΑ: Καὶ εἰς αὐτὴν τὴν χώραν, εἶναι αὐστηροὶ εἰς τὸ ζήτημα τῶν παραβάσεων τῶν κυκλοφοριακῶν κανονισμῶν, εἰς δὲ τοὺς αὐτοκινητοδρόμους ἐν καιρῷ νυκτός, ὁ ἐφοδιασμὸς βενζίνης γίνεται δι' αὐτομάτου διανομῆς, μὲ μάρκες.

ΓΑΛΛΙΑ: Ἡ πατρὶς τῶν καμπαρὲ καὶ τοῦ Φολὶ Μπερζέρ. Ὁ στρατηγὸς Ντὲ Γκὼλ εἶναι ἐν τούτοις πολὺ αὐστηρός. Προσέχετε μὴ φέρετε μαζύ σας φάρμακά πολλά, διότι θὰ σᾶς τὰ κατάσχουν. Εἰς τὰ ξενοδοχεῖα πάντως δύνασθε νὰ καταλύσετε χωρὶς νὰ δείξετε τὸ διαβατήριόν σας.

ΙΣΠΑΝΙΑ: Εἰς αὐτὴν τὴν χώραν τὴν καθολικήν, κινδυνεύετε νὰ φυλακισθῆτε, ἐὰν ἡ ἀστυνομία ἀντιληφθῇ, ὅτι δὲν εἴσθε εὐπρεπῶς ἐνδεδυμένος (ἰδίως αἱ γυναῖκες). Ἐὰν θὰ μεταβῆτε εἰς τὸν κινηματογράφον, δὲν δύνασθε νὰ εἰσέλθετε, ἐὰν ἤρχισεν ἡ προβολή. Εἰς ἀνταμοιβὴν θὰ εὕρετε, θέσιν ὅταν εὑρίσκεσθε εἰς τὴν γραμμὴν ἀναμονῆς.

Ὅστις συλληφθῇ διατελῶν ἐν μέθῃ, ἀπελαύνεται ἐξ Ἱσπανίας. Ἐὰν σᾶς κλέψουν τὸ πορτοφόλι, δύνασθε νὰ ἐλπίσητε εἰς τὴν ἱκανότητα τῆς Ἀστυνομίας κατὰ 90%, ὅτι θὰ σᾶς τὸ ἀνεύρει.

ΒΕΛΓΙΟΝ καὶ ΟΛΛΑΝΔΙΑ: Δυὸ χῶραι ποὺ ἔχουν ὁμοῦ πολλὰ κοινά. Δὲν χρειάζονται διαβατήρια. Ἀρκεῖ ἡ ταυτότης, θεωρημένη ὑπὸ τῆς Ἀστυνομίας. Εἶναι ἐπικίνδυνον νὰ ταξιδεύετε εἰς τοὺς αὐτοκινητοδρόμους, λόγῳ τῆς ἀσφυκτικῆς κυκλοφορίας, εἰς δὲ τὰ σύνορα εἶναι ὑποχρεωτικὴ ἡ ἀσφάλισις κατὰ παντὸς εἴδους ἀτυχήματος, κατὰ τὴν διάρκειαν τῆς διαμονῆς σας. Μὴ ἐγγίζετε τὰ τσόκαρα ἀπὸ ξύλο, τῶν Ὁλλανδῶν, τὰ ὁποῖα ἀφίνουν ἔξωθεν τῶν οἰκιῶν των διότι παραβιάζετε τὸν ποινικὸν κώδικα.

ΑΓΓΛΙΑ: Εἶναι ἡ πλέον ἐλευθέρα χώρα τοῦ κόσμου. Εἶναι ἀρκετὸν νὰ δώσετε τὸ ὀνοματεπώνυμον διὰ νὰ ἔχετε ἕνα δωμάτιον. Ἡ κυκλοφορία εἶναι πολὺ πειθαρχημένη. Ἐὰν ὁδηγῆτε αὐτοκίνητο ἢ μοτοσυκλέττα, θὰ βαδίζετε ἀριστερά, καὶ εἰς τὰς στροφὰς ἐκτὸς ποὺ τὸ τόξον σᾶς δείχνει, ὀφείλετε νὰ κάμετε σῆμα καὶ διὰ τῆς χειρός σας. Προσέξατε: Ἐὰν μὲ τὸ τουριστικὸν διαβατήριον θελήσετε νὰ εὕρετε ἐργασίαν, εὐθὺς θὰ ἀπελαθεῖτε, ὅταν σᾶς συλλάβουν.

ΓΙΟΥΓΚΟΣΛΑΒΙΑ: Ἡ Ἀστυνομία εἶναι πολὺ αὐστηρά, εἰς τὸ ζήτημα τῆς κυκλοφορίας, καθὼς καὶ ἐὰν ὁ τουρίστας καταληφθῇ, εἰς ἀπηγορευμένας ζώνας στρατιωτικοῦ ἐνδιαφέροντος. Ὁμοίως ἐπικίνδυνον εἶναι νὰ κατέχετε ξένα νομίσματα, κατὰ τὴν διέλευσίν σας ἀπὸ ἐκεῖ.

ΒΟΥΛΓΑΡΙΑ: Εἶναι μία ἀνατολικὴ χώρα, ἡ ὁποία ὑποδέχεται συμπαθῶς τὸν τουρίσταν, εἶναι ὅμως πολὺ αὐστηρά, ἐὰν παραπέσετε εἰς οἱονδήποτε ἀδίκημα.

ΣΟΒΙΕΤΙΚΗ ΕΝΩΣΙΣ: Καὶ ἡ Σοβιετικὴ Ἀστυνομία εἶναι ἀρκετὰ ἀνεκτικὴ μὲ τοὺς ξένους τουρίστας τοὺς ὁποίους προστατεύει ἀπὸ τοὺς ἁλέπτας καὶ τοὺς τέντυ — μπόϊ, ποὺ τοὺς περιτριγυρίζουν.

Προσέξατε; Ἀπαγορεύεται νὰ φέρετε εἰς τὸ δωμάτιόν σας ἢ εἰς τὸ ξενοδοχεῖον μίαν Σοβιετικὴν ὑπήκοον. Αἱ ἐπισκέψεις ἐπιτρέπονται μόνον μὲ διαμονὴν εἰς τὸ σαλόνι. Ὡς τουρίστας δύνασθε νὰ ἐπισκεφθῆτε τὴν Μόσχαν, μέχρι ἀποστάσεως περιφερειακῆς 40 χιλμ. Μὴ ἐπιχειρήσετε νὰ εἰσαγάγεται ξένας ἐφημερίδας, διότι ἐκεῖ θεωρεῖται σοβαρὸν ἀδίκημα.

ΠΟΛΩΝΙΑ: Εἶναι μία χώρα ἐκ τοῦ παραπετάσματος, ὅπου ὁ ξένος τυγχάνει τῆς καλλιτέρας μεταχειρίσεως. Ἡ Ἀστυνομία πολυπληθεστάτη, εἶναι πλέον ἀνεκτικὴ ἀπὸ τὴν Σοβιετικήν. Ἀπαγορεύεται ἡ κατοχὴ ἐπιστολῶν λαθραίων.

Διὰ τὴν Ἰταλίαν δὲν ἀναφέρω, διότι πλεῖστοι Ἕλληνες τὴν ἔχουν ἐπισκεφθεῖ κατ' ἐπανάληψιν λόγῳ γειτονίας, καὶ περιττεύει πᾶσα σύστασις.

Ἐν πάσῃ περιπτώσει, ὁ τουρίστας, ὅστις διὰ οἱανδήποτε αἰτίαν, ἐμπίπτει εἰς τὰς αὐστηρότητας τοῦ ξένου κώδικος, ὀφείλει νὰ ζητήσῃ εὐθὺς τὴν βοήθειαν τοῦ προξένου του. Αὐτὸς θὰ φροντίσῃ νὰ ἐκλέξῃ ἕνα καλὸν δικηγόρον ὅστις γνωρίζει ὅλα τὰ μυστικὰ τοῦ κώδικος, καὶ ἐὰν ἡ παράβασις δὲν θὰ εἶναι λίαν σοβαρά, θὰ πράξῃ τὸ πᾶν, διὰ νὰ τὸν ἀποστείλλῃ εἰς τὴν πατρίδα του.

ΙΩΑΝ. ΖΕΒΕΡΙΝΟΣ

Πρωτοβουλία τοῦ Ἐμπορικοῦ καὶ Βιοτεχνικοῦ Ἐπιμελητηρίου Πατρῶν

ΧΡΗΣΙΜΟΙ ΕΠΑΦΑΙ ΤΩΝ ΟΙΚΟΝΟΜΙΚΩΝ ΚΑΙ ΕΠΙΧΕΙΡΗΜΑΤ. ΠΑΡΑΓΟΝΤΩΝ ΤΗΣ ΠΟΛΕΩΣ

Ὁ πρόεδρος κ. Νικ. Βέτσος πρὸς τὰς παραγωγικὰς τάξεις

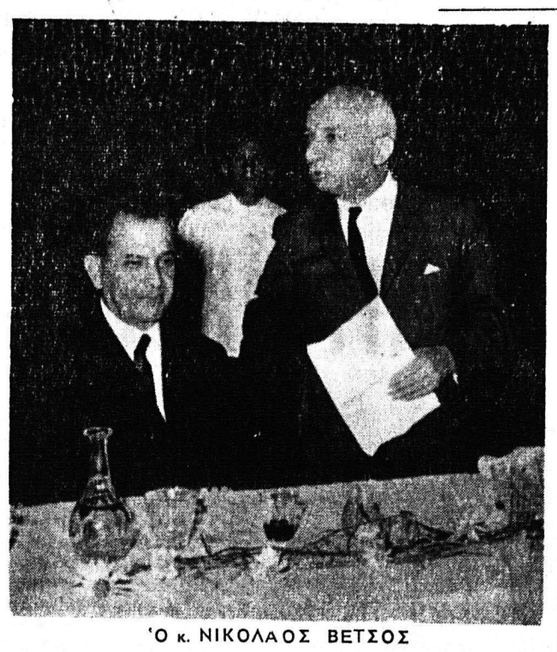

Ὁ κ. ΝΙΚΟΛΑΟΣ ΒΕΤΣΟΣ

Τὴν ἑσπέραν τῆς παρελθούσης Τετάρτης εἰς τό ἐξοχικόν κέντρον «Τζάκι» οἱ ἐκπρόσωποι τῶν Τραπεζικῶν ἱδρυμάτων καί οἱ προϊστάμενοι τῶν Οἰκονομικῶν Ὑπηρεσιῶν τῆς πόλεως, παρεκάθησαν εἰς φιλικόν γεῦμα, τό ὁποῖον παρέθεσεν ὁ Πρόεδρος τοῦ Ἐμπορικοῦ καί Βιομηχανικοῦ Ἐπιμελητηρίου κ. ΝΙΚ. ΒΕΤΣΟΣ καί ἡ Διοίκησις αὐτοῦ.

Ὁ κ. Α. ΚΟΥΚΟΣ

Τό δεῖπνον παρετέθη εἰς τά πλαίσια νέων πρωτοβουλιῶν τοῦ Ἐπιμελητηρίου διά μίαν στενωτέραν ἐπαφήν τῶν παραγωγικῶν τάξεων καί τῶν οἰκονομικῶν παραγόντων τῆς πόλεως μεταξύ των καί μετά τῶν Τραπεζιτικῶν καί Δημοσίων Ὑπηρεσιῶν ἐπί τῷ σκοπῷ ἐπισπεύσεως τῆς προόδου καί τῆς πόλεως καί τῆς χώρας γενικώτερον.

Παρεκάθησαν. Ὁ Διευθυντής τῆς Τραπέζης Ἑλλάδος κ. Γ. Καρμοκόλιας καί ὁ Ὑποδιευθυντής κ. Π. Παπαδόπουλος, τῆς Ἐθνικῆς ὁ κ. Ἰ. Βερναρδῆς, καί ὁ ὑποδιευθυντής κ. Λεων. Παπαγιωάνης, τῆς Ἐμπορικῆς ὁ κ. Δημ. Βογιατζῆς καί οἱ ὑποδιευθυνταί κ.κ. Στ. Δρόσος καί Ἀλ. Ζούπας, τῆς Ἰονικῆς καί Λαϊκῆς ὁ κ. Στυλ. Ρήγας καί ὁ ὑποδιευθυντής κ. Δημ. Καραμητσόπουλος τῆς Ἐμπορικῆς Πίστεως ὁ κ. Ν. Νικολάου καί ὁ ὑποδιευθυντής κ. Θ. Μόσχος. Ὁ Ἐπιθεωρητής Τελωνείου κ. Στ. Βασιλείου, ὁ Διευθυντής Τελωνείου κ. Β. Δεσποτόπουλος, ὁ Οἰκονομικός Ἔφορος Α, κ. Εὐάγγ. Φλωράκης, οἱ Διευθυνταί τῶν Ταμείων Α καί Β κ.κ. Ἰω. Σκόκας καί Ἀθαν. Παπασπύρου, ὁ Ἐπιθεωρητής Ταμείων κ. Π. Τσατσάκης, ὁ πρόεδρος τοῦ Ἐμπορικοῦ Συλλόγου «Ἑρμῆς» κ. Α. Κοῦκος καί ὁ ἀντιπρόεδρος κ. Κ. Σοφής, ὁ πρόεδρος τοῦ Συνδέσμου Βιομηχάνων κ. Ἀλ. Ἀντωνόπουλος καί ὁ Γραμματεύς κ. Γε

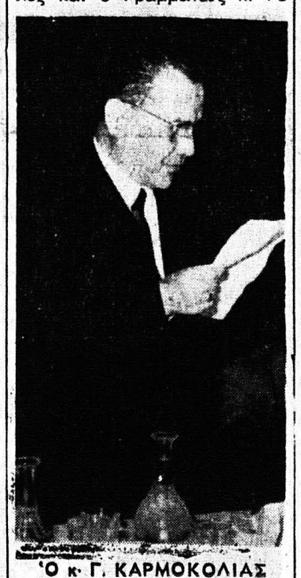

Ὁ κ. Γ. ΚΑΡΜΟΚΟΛΙΑΣ

ὠργ. Γατόπουλος ὁ πρόεδρος τοῦ Συλλόγου Εἰσαγωγικοῦ Ἐμπορίου κ. Γ. Στεφανόπουλος, ὁ ἀντιπρόεδρος κ. Α. Κοσκέρης, ὁ Γεν. Γραμματεύς κ. Κ. Σταυρόπουλος καί ὁ Ταμίας κ. Β. Κανελλόπουλος. Ἐκ μέρους τοῦ Ἐπαγγ. καί Βιοτ. Ἐπιμελητηρίου ὁ κ. Ἀ. Σταθόπουλος, καί οἱ δημοσιογράφοι κ.κ. Παν. Δ. Παπανδρόπουλος καί Ἀλέκος Βρῆς.

Ἐκ μέρους τοῦ Ἐμπορ. καί Βιομηχανικοῦ Ἐπιμελητηρίου παρεκάθησαν ὁ πρόεδρος κ, Νικ, Βέτσος ὁ ἀντιπρόεδρος κ. Θ. Πολυχρονόπουλος, ὁ Γεν, Γραμματεύς κ. Η. Γκιώχας, τά μέλη τοῦ Διοικ. Συμβουλίου κ.κ. Σωτ, Παπαχριστόπουλος, Γ, Ἀθανασόπουλος, Ν. Παράσχος, Τ. Λέμης, Γ: Σωτηρόπουλος, Ν. Τσαγρῆς, Κ. Δεσυνιώτης Ν. Παπαχρονόπουλος, Γ. Πραπόπουλος Σπ. Καλλίνικος Ἀντ. Τριανταφυλλόπουλος, Ἀγγ. Μπουκουβάλας καί Η. Ἀποστολόπουλος. Ἐπίσης παρεκάθησαν ὁ Διευθυντής τοῦ Ἐπιμελητηρίου κ. Χρ. Λαμπρόπουλος καί οἱ κ.κ. Κ. Ρηγόπουλος καί Δ. Κανελλόπουλος.

ΑΙ ΟΜΙΛΙΑΙ

Κατά τά ἐπιδόρπια πρῶτος ἤγειρε πρόποσιν ὁ πρόεδρος κ. Ν. Βέτσος, ὁ ὁποῖος εἶπε τά ἑξῆς:

«Ἀξιότιμοι Κύριοι,

Τὸ ΕΒΕ Πατρῶν ἐγκαινιάζον τήν τακτικήν, δι' ἧς ἔρχονται εἰς φιλικήν ἐπαφήν ἀφ ἑνός αἱ οἰκονομικαί καί τραπεζικαί ὑπηρεσίαι τῆς πόλεώς μας καί ἀφ' ἑτέρου οἱ ἐκπρόσωποι τῶν ἐμπορικῶν καί Βιομηχανικῶν Ὀργανώσεων, προσεκαλέσαμεν Ὑμᾶς εἰς τήν ἀποψινήν συγεστίασιν.

Καί εἴμεθα ὑποχρεωμένοι νά ἐκφράσωμεν τάς θερμάς εὐχαριστίας μας, διότι ἀνταπεκρίθητε εἰς τήν πρόσκλησίν μας καί διότι μᾶς δίδεται οὕτω ἡ εὐκαιρία νὰ ἐξάρωμεν τὸν τρόπον καὶ τὴν κατανόησιν, ἣν ἐπιδεικνύουν αἱ οἰκονομικαί ὑπηρεσίαι τῆς πόλεώς μας διά τήν ἐπίλυσιν παντός ζητήματος ἐμπίπτοντος εἰς τήν δικαιοδοσίαν των.

Ἐπίσης νά ἐξάρωμεν τό ἐνδιαφέρον καί τήν συμπαράστασιν τῶν ἐνταῦθα ἐκπροσώπων τῶν Τραπεζῶν διά τήν προσεκτικήν ἐξέτασιν παντός ζητήματος ἔχοντος σχέσιν μέ τήν οἰκονομικήν δραστηριότητα τῆς ἀγορᾶς μας καί τήν ἐκ τῆς αἰτίας ταύτης ἱκανοποίησιν τῶν αἰτημάτων τοῦ ἐμποροβιομηχανικοῦ κόσμου.

Ὀφείλομεν ὅμως νά ἀναγνωρίσωμεν, ὅτι οἱ φορεῖς τῆς οἰκονομικῆς ζωῆς τοῦ τόπου μας ἔχουσι συναίσθησιν τῶν εὐθυνῶν καί τῶν ὑποχρεώσεών των, καί εἶναι φυσικόν αἱ ἀντιλήψεις αὗται, νὰ ὑποβοηθοῦν τόν εὐεργετικόν ρόλον τῶν ἐκπροσώπων τῶν οἰκονομικῶν καί τραπεζιτικῶν ὑπηρεσιῶν.

Εἴμεθα βέβαιοι, ὅτι οἱ ἐκπρόσωποι τόσον τῶν κρατικῶν οἰκονομικῶν ὑπηρεσιῶν, ὅσον καί τῶν τραπεζιτικῶν τοιούτων, θά συνεχίσουν τήν συμβολήν των διά τήν ἀνάπτυξιν τῆς δραστηριότητος τῶν πόλεών μας, δεδομένου ὅτι εὑρίσκονται εἰς τήν πόλιν μας ἀπό πολλοῦ χρόνου, ἔξαιρέσει τοῦ Δ)ντοῦ τοῦ Τελωνείου Πατρῶν ἀξιοτίμου κ. Δεσποτοπούλου καί τοῦ Δ)ντοῦ τῆς Ἐθνικῆς Τραπέζης τῆς Ἑλλάδος ἀξιοτίμου κ. Βερναρδῆ — οἵτινες μόλις τε λευταίως τοποθετηθέντες ἐν Πάτραις — ἀσφαλῶς διατανέονται ὑπό τῆς φιλοδοξίας νὰ ὑποβοηθήσουν τήν ἐξυπηρέτησιν τῆς ἀγορᾶς μας.

Ἀξιότιμοι Κύριοι,

Πολλά εἶναι τά θέματα τά ὁποῖα ἀπασχολοῦν τάς τάξεις μας καί ἔχουσι τεθῆ ὑπ' ὄψιν τῶν ἑκάστοτε Κυβερνήσεων τῆς Χώρας. Ἤδη, λοιπόν, ἀπό τῆς θέσεως ταύτης, ὀφείλομεν νά εἴπωμεν, ὅτι κατεχόμεθα ὑπό τῆς ἐλπίδος τῆς ἱκανοποιήσεως τούτων, διότι πρόκειται περί ζητημάτων δικαίων καί πρέπει νά μᾶς ἀναγνωρισθῆ, ὅτι καί Ἡμεῖς ἀσκοῦμεν κοινωνικήν πολιτικήν.

Μέ τήν βεβαιότητα ὅτι ἡ συνεργασία μας αὕτη θά ἔχῃ κολουθήσῃ καί εἰς τό μέλλον καί θά ἀποβῇ ἐποικοδομητικωτέρα διά τήν ἐπίλυσιν τῶν προβλημάτων τῶν τάξεων πρὸς τὸν σκοπὸν τῆς ἐξευρέσεως τοῦ ὀρθοῦ δρόμου καὶ λήψιν τῶν ὀρθῶν ἀποφάσεων.

Ὁ κ. ΙΩ. ΒΕΡΝΑΡΔΗΣ

Ο κ. Γ. ΣΤΕΦΑΝΟΠΟΥΛΟΣ

Ὁ Πρόεδρος τοῦ Συλλόγου Εἰσαγωγικοῦ Ἐμπορίου Πατρῶν κ. Γεωργ. Στεφανόπουλος εἶπε τὰ κάτωθι:

«Ἀξιότιμε κ. Πρόεδρε, ἀξιότιμοι κύριοι,

Κατόπιν τῆς τόσον ὡραίας ὁμιλίας ἐκ μέρους τοῦ ἀξιοτίμου προέδρου ΕΒΕΠ, ἀγαπητοῦ μου κ. Ν. Βέτσου καὶ τῶν ὅσων εἶπεν ὁ πρόεδρος τοῦ «Ἑρμοῦ» κ. Κοῦκος θὰ ἐπερίττευεν ἴσως νὰ λάβω τὸν λόγον.

Ἡ ἰδιώτης μου ὅμως, ὡς ἐκπροσώπου τοῦ Συλλόγου Εἰσαγωγικοῦ Ἐμπορίου Πατρῶν ἑνὸς ἐκ τῶν παλαιοτέρων καὶ μεγαλειτέρων Ἐμπορικῶν Συλλόγων τῆς Ἑλλάδος, μὲ παρακινεῖ νὰ λάβω τὸν λόγον, ὄχι βέβαια διὰ νὰ σᾶς κουράσω ἀλλὰ μόνον καὶ μόνον διὰ νὰ εὐχαριστήσω τὸν ἀγαπητὸν κ. Πρόεδρον διὰ τὴν εὐγενικήν του πρόσκλησιν, πρὸ παντὸς ὅμως διὰ νὰ ἐξάρω τὴν θαυμασίαν πρωτοβουλίαν του, τῆς ἐπὶ τῷ αὐτῷ συγκεντρώσεως εἰς ἕνα γεῦμα συναδελφώσεως ὅλων τῶν ἐκπροσώπων τῶν παραγωγικῶν τάξεων, τῶν Πιστωτικῶν Ἱδρυμάτων καὶ τῶν ἐκπροσώπων τῶν Κρατικῶν Ὑπηρεσιῶν τῶν ἐχόντων μεγαλειτέραν ἐπαφὴν καὶ συνεργασίαν μὲ τὰς παραγωγικὰς τάξεις τῆς πόλεώς μας.

Λέγω δὲ συνεργασίαν, διότι ἡμεῖς ἀπὸ τῆς ἰδικῆς μας σκοπιᾶς ἔτσι θέλομεν νὰ τοὺς πιστεύομεν ἔτσι θέλομεν νὰ τοὺς βλέπομεν καὶ αἰσθανόμεθα ἐξαιρετικὴν ἱκανοποίησιν ἂν καὶ οἱ ἀξιότιμοι ἐκπρόσωποι τῶν Κρατικῶν Ὑπηρεσιῶν μᾶς βλέπουν, ὡς ἐλπίζω, σὰν φίλους καὶ συνεργάτας μιᾶς κοινῆς προσπαθείας ποὺ ἀποβλέπω, σὲ τελευταία ἀνάλυσι, στὴν πρόοδο καὶ τὴν εὐημερία τοῦ τόπου μας καὶ τῆς ἀγαπημένης μας Πατρίδος.

Εὔχομαι καὶ ἐλπίζω ὅτι ἡ συμβολικὴ αὐτὴ χειρονομία τοῦ ἀγαπητοῦ μου κ. Προέδρου θ' ἀποτελέσῃ ἀπαρχήν, ἀγαθοτέρας, στενωτέρας καὶ ἀποδοτικωτέρας συνεργασίας ὅλων τῶν παραγόντων γιὰ τὴν προαγωγὴ τῆς Ἐθνικῆς μας Οἰκονομίας καὶ τῆς προκοπῆς ὅλων μας.

Ἀπὸ τῆς ἰδικῆς μας πλευρᾶς σᾶς δίδομε τὴν διαβεβαίωσιν ὅτι θὰ κάμωμεν ὅ,τι εἶναι δυνατὸν πρὸς τὴν κατεύθυνσιν αὐτὴν καὶ ἐλπίζω μὲ τὴν κοινὴ προσπάθειαν νὰ ἐπιτύχωμεν».

Οἱ κ.κ. Τ. Λέμης, Στ. Δρόσος, Ἀθ. Παπασπύρου, Γ. Ἀναστασόπουλος καὶ Νικ Παράσχος

Ο κ. Α. ΚΟΥΚΟΣ

Ἐν συνεχείᾳ ὡμίλησε δι' ὀλίγων ὁ πρόεδρος τοῦ Ἐμπορ. Συλλόγου «Ἑρμῆς» κ. Α. Κοῦκος, ὁ ὁποῖος συνεχάρη τὸν κ.

Ὁ κ. ΑΛ. ΑΝΤΩΝΟΠΟΥΛΟΣ

Βέτσον διὰ τὴν πρωτοβουλίαν του τονίσας, ὅτι αἱ συνεστιάσεις τοῦ εἴδους αὐτοῦ ὁδηγοῦν εἰς στενωτέραν ἐπαφὴν τῶν οἰκονομικ