Ἰδρυτὴς: ΑΝΔΡΕΑΣ ΒΡΗΣ
Διευθυντὴς: Ἀλέκος Α. Βρῆς
ΓΡΑΦΕΙΑ — ΤΥΠΟΓΡΑΦΕΙΑ ΓΕΡΟΚΩΣΤΟΠΟΥΛΟΥ 30
ΑΡΙΘ. ΤΗΛΕΦΩΝΟΥ 23—84
ΤΙΜΗ ΦΥΛΛΟΥ ΔΡΧ. 1.50

ΕΘΝΙΚΟΣ ΚΗΡΥΞ

ΠΟΛΙΤΙΚΗ ΚΑΙ ΕΙΔΗΣΕΟΓΡΑΦΙΚΗ ΕΦΗΜΕΡΙΣ ΠΑΤΡΩΝ

ΔΕΥΤΕΡΑ 19 ΙΟΥΛΙΟΥ 1965
ΔΙΟΥ ΚΑΙ ΜΑΚΡΙΝΗΣ
Ἀνατολὴ 5.20΄· Δύσις 7.42΄
Ἔτος 31ον, ἀρ. φύλλου 2003

Πολύτως ὁμαλὴ ἡ ἐξέλιξις τῶν πολιτικῶν πραγμάτων

ΚΥΒΕΡΝΗΣΙΣ ΝΟΒΑ ΣΤΑΘΕΡΟΠΟΙΕΙΤΑΙ

"ΕΛΙΓΜΟΣ ΣΤΕΦΑΝΟΠΟΥΛΟΥ,, ΑΠΟΤΥΓΧΑΝΕΙ

Πληροφορίαι περὶ μυστικῆς συναντήσεως τῶν κ. κ. Γ. Παπανδρέου καὶ Ἠλιοῦ

...ΝΑΙ· ('Ιδιαιτέρα ἀνατύπωσις). Ἡ Κυβέρνησις τοῦ κ. Ἀθανασιάδη Νόβα σταθεροποιεῖται· Ἡ συμπλήρωσις καὶ ἐνίσχυσις τῶν ὑπουργείων θεωρεῖται ἐξασφαλισμένη, ἐνῷ ταυτοχρόνως αὐξάνει ὁ ἀριθμὸς τῶν προσκείμενων βουλευτῶν τῆς ΕΚ. Ἐπὶ τοῦ χρόνου αἱ προσπάθειαι τοῦ κ. Γ. Παπανδρέου καὶ τῆς Ἑνώσεως Κέντρου ἐπὶ τῆς δημιουργίας κλίματος ἀναφορᾶς ἀποτυγχάνουν ἐπιβεβαιούται βεβαία ἡ προσδοκία ὅτι ἡ Κυβέρνησις ταῦτα θὰ ἐμφανισθῇ ὁμαλῶς ἐνώπιον τῆς Βουλῆς περὶ τὰς ἀρχὰς Ἰουλίου.

Ἐν τῷ μεταξὺ ἐκυκλοφόρησεν φήμη, ὅτι «καθ' ὃν χρόνον γενόμεναι συλλήψεις Κ.Υ.Π. ἐπιβεβαιώνουν δρᾶσιν τῆς οἰκογενείας Παπανδρέου ὑπῆρχε ἡ ἐλπὶς ὅτι ὁ τέως πρωθυπουργὸς κ. Γ. Παπανδρέου συνεργάζεται μυστικῶς προχθὲς τὴν Κυριακὴν μὲ τὸν κοινοβουλευτικόν ἐκπρόσωπον τῆς ἄκρας ἀριστερᾶς κ. Ἠλιοῦ καὶ εἶχε μετ' αὐτοῦ συνομιλίαν, ἀποβλέπουσαν εἰς τὸν συντονισμὸν τῆς ἀνατρεπτικῆς δραστηριότητος τῶν παπανδρεοκομμουνιστῶν».

Μία ἐφημερὶς ἀναφερομένη εἰς δηλώσεις τοῦ κ. Α. Παπανδρέου, (τὰς ὁποίας δημοσιεύομεν εἰς ἄλλην στήλην) γράφει ὅτι αὗται εἶναι «θρασεῖαι καὶ ἐπαναστατικοῦ περιεχομένου», καθὼς ἐπίσης, ὅτι ὁ κ. Ἀ. Παπανδρέου ὑποπίπτει εἰς τὸ ἀδίκημα τῆς δυσφημήσεως τῆς χώρας ἐνώπιον τῶν ξένων».

Ἐν μέσῳ ὅλων αὐτῶν τῶν ἐξελίξεων συνεχίζονται αἱ προσπάθειαι τῆς Κυβερνήσεως ὅπως συμπληρώσῃ τὰ κενὰ ὑπουργεῖα καὶ προχωρήσῃ εἰς τὴν ἐκτέλεσιν τῆς ἀποστολῆς της. Οὕτω ἐπιβεβαιοῦται ἡ πληροφορία ὅτι εἰς τὸν ἐπανερχόμενον ἐκ τοῦ ἐξωτερικοῦ κ. Γ. Μελᾶν ἀνατίθεται τὸ ὑπουργεῖον Ἐξωτερικῶν, ἐνῷ ἐπίσης θὰ μετάσχουν εἰς τὴν νέαν Κυβέρνησιν οἱ βουλευταὶ κ.κ. Στεφανόπουλος καὶ Τσουδερός. Ἐν τῷ μεταξὺ ἀπὸ παπανδρεϊκῆς πλευρᾶς κατεβλήθη προσπάθεια ἐπανασυγκολλήσεως τῆς Ε.Κ. διὰ τῆς προβολῆς τοῦ κ. Στεφανοπούλου ὡς ὑποψηφίου πρωθυπουργοῦ κοινῆς ἐμπιστοσύνης. Ὁ ἐλιγμὸς αὐτὸς δύναται νὰ θεωρηθῇ ἀποτυχὼν λόγῳ σειρᾶς δυσχερειῶν ποὺ ἀνέκυψαν.

Η Α. Μ. Ο ΒΑΣΙΛΕΥΣ: Ἄμεμπτοι συνταγματικῶς καὶ ταχύταται αἱ ἐνέργειαί του.

Γ. ΝΟΒΑΣ: Θὰ προστατεύσωμεν τὴν Δημοκρατίαν. Θὰ πατάξωμεν τοὺς ὀχλοκράτας.

ΘΑ ΑΛΛΑΞΗ ΤΟ ΣΧΗΜΑ ΤΗΣ ΚΥΒΕΡΝΗΣΕΩΣ

Ἐξ ἄλλου, ὁ κ. Μητσοτάκης, ἀναφερόμενος εἰς τὴν ὁμιλίαν του πρὸς τοὺς ὑπαλλήλους τοῦ ὑπουργείου Συντονισμοῦ, κατὰ τὴν ὁποίαν εἶπεν ὅτι ἡ παραμονή του εἰς τὸ ὑπουργεῖον «πιθανῶς νὰ εἶναι βραχυχρόνιος,

Ο κ. Π. ΚΑΝΕΛΛΟΠΟΥΛΟΣ

λέγῳ τῆς ρευστότητος τῆς πολιτικῆς καταστάσεως», διηυκρίνισεν, ὅτι οὔτε ἡ σημερινὴ σύνθεσις τῆς Κυβερνήσεως εἶναι ἡ ὁριστική, οὔτε τὸ σχῆμα αὐτῆς εἶναι τὸ τελικὸν· «Χρέος τῆς Ε.Κ., προσέθεσεν, εἶναι νὰ δώσῃ Κυβέρνησιν, ἡ ὁποία νὰ ἐξαντλήσῃ τὴν τετραετίαν. Ἡμεῖς δὲν θὰ ἀποτελέσωμεν ποτὲ ἐμπόδιον εἰς παρομοίαν λύσιν, ἀλλ' ἀντιθέτως πρόθεσίς μας εἶναι νὰ προετοιμάσωμεν τὴν λύσιν μιᾶς αὐτοδυνάμου Κυβερνήσεως τῆς Ε.Κ.» Περαιτέρω ὁ κ. Μητσοτάκης εἶπεν, ὅτι ὁπωσδήποτε ἡ Κυβέρνησις θὰ ἐμφανισθῇ εἰς τὴν Βουλὴν καὶ θὰ ἐξηγήσῃ τὴν πολιτικήν της.

Η ΑΝΤΕΠΙΘΕΣΙΣ ΤΟΥ κ. Γ. ΠΑΠΑΝΔΡΕΟΥ

Ἐν τῷ μεταξὺ ἐπὶ τοῦ πολιτικοῦ πεδίου ἡ ἀντεπίθεσις τοῦ κ. Γ. Παπανδρέου ἐκδηλοῦται διὰ τῆς μὴ ἀποθαρρύνσεως τοῦ κ. Στεφανοπούλου ὅπως ἐπιδιώξῃ τὴν προεδρίαν νέας κυβερνήσεως καὶ ἀφορήτων πιέσεων πρὸς τοὺς βουλευτὰς τῆς ΕΚ, διὰ νὰ μὴ μετάσχουν τῆς κυβερνήσεως Νόβα.

Εἰς τὸ πλαίσιον αὐτὸ ἐντάσσεται καὶ ἡ πληροφορία περὶ τῆς ἐπισκέψεως τῶν κ.κ. Στεφανοπούλου, Τσιριμώκου καὶ Παπαπολίτη, οἱ ὁποῖοι συνωμίλησαν ἐπ' ἀρκετὸν μὲ τὸν κ. Παπανδρέου εἰς τὸ Καστρί. Εἰς τὴν ἐπίσκεψιν τῶν ἀνωτέρω στελεχῶν τῆς ΕΚ ἀποδίδεται ὡς σκοπὸς ἡ παροχὴ συγκαταθέσεως ἐκ μέρους τοῦ κ. Παπανδρέου ὅπως σχηματισθῇ Κυβέρνησις ὑπὸ τὸν κ. Στεφανόπουλον μὲ εὐρυτέραν συμμετοχὴν στελεχῶν τῶν διαφόρων ὁμάδων τῆς ΕΚ· Οὗτοι φέρονται δὲ ὡς πιστεύοντες ὅτι ἡ Κυβέρνησις Νόβα θὰ ἔπρεπε νὰ παραιτηθῇ πρὸ τῆς ἐμφανίσεώς της ἐνώπιον τῆς Βουλῆς, ὥστε τὸ νέον κυβερνητικὸν σχῆμα νὰ τύχῃ τῆς γενικῆς ἐγκρίσεως, ὁ φυλασσομένης οὕτω τῆς ἑνότητος τῆς Ε.Κ.

Συγχρόνως παρείχετο ἡ πληροφορία ὅτι ὁ κ. Γ. Παπανδρέου θὰ ἐπιδιώξῃ ἐντὸς τῆς ἑβδομάδος καὶ πιθανῶς αὔριον Τρίτην, τὴν σύγκλησιν τῆς κοινοβουλευτικῆς ὁμάδος τῆς Ε.Κ. μὲ θέμα τὴν διαγραφὴν τῶν μετεχόντων εἰς τὴν Κυβέρνησιν Νόβα.

Ἄλλοι παράγοντες ὅμως, ὅπως οἱ κ.κ. Στεφανόπουλος καὶ Τσιριμῶκος, συνίστων ψυχραιμίαν καὶ τὴν σύγκλησιν τῆς κοινοβουλευτικῆς ὁμάδος τῆς ΕΚ, ἐν εὐθέτῳ χρόνῳ.

ΑΠΑΝΤΑ Ο κ. ΣΤΕΦΑΝΟΠΟΥΛΟΣ

Ἀπαντῶν εἰς δηλώσεις τοῦ κ. Κ. Μητσοτάκη, ὁ κ. Στ. Στεφανόπουλος προέβη εἰς τὴν ἀκόλουθον δήλωσιν: «Διαφωνίαι ὑπῆρξαν καὶ θὰ ὑπάρχουν εἰς τὰ δημοκρατικὰ κόμματα. Ἐκεῖνο ὅμως, τὸ ὁποῖον δὲν ἐπιτρέπεται, εἶναι ἡ διάσπασις. Διότι δύναται νὰ ὁδηγήσῃ εἰς τὸν ὄλεθρον καὶ τοῦ κόμματος καὶ τοῦ ἔθνους».

Ὁ κ. Μητσοτάκης, ἀνταπαντῶν, ἐδήλωσε:

«Χαίρω δὰ τὴν ἐπιβεβαίωσιν τῆς διαφωνίας ὑπὸ τοῦ κ. Στεφανοπούλου. Εἶμαι ἀπολύτως σύμφωνος διὰ τὴν ἑνότητα τῆς παρατάξεως».

ΕΙΣ ΤΗΝ ΒΟΥΛΗΝ ΟΧΙ ΤΟ ΠΕΖΟΔΡΟΜΙΟΝ

Ἀναφερόμενος εἰς τὰς ὀργανωμένας ὀχλοκρατικὰς ἐκδηλώσεις, ὁ κ. Μητσοτάκης ἐδήλωσε τὰ ἑξῆς:

«Εἰλικρινῶς ἀπορῶ ποῖον σκεπὸν ἐπιδιώκουν μὲ τὰς ἐκδηλώσεις αὐτὰς οἱ ὀργανωταὶ των, ἐφ' ὅσον καὶ καθ' ὃ ποσοστὸν οὗτοι δὲν ἀνήκουν εἰς τὴν ΕΔΑ. Ἐὰν νομίζουν ὅτι θὰ μᾶς ἐκφοβίσουν, ἃς εἶναι βέβαιοι ὅτι κάμνουν λάθος. Ἀλλὰ καὶ ἐὰν ἐπιδιώκουν νὰ λύσουν μὲ μεθόδους, ὡς αὐταί, τὸ ἐκκρεμὲς πολιτικὸν ζήτημα, πάλιν ἀποδεικνύονται ἀνεύθυνοι καὶ ἐπικίνδυνοι. Τὴν μεταξύ μας πολιτικὴν διαφορὰν θὰ τὴν λύσῃ εἰς πρώτην φάσιν ἡ Βουλὴ καὶ εἰς δευτέραν ὁ ἑλληνικὸς λαός, συμφώνως πρὸς τὸ δημοκρατικόν μας πολίτευμα. Ἂς κατανοήσουν ἄπαξ διὰ παντὸς ὅτι ἐπὶ τῶν θεμάτων αὐτῶν δὲν εἶναι δυνατὸν νὰ ἀποφασίζουν οἱ ὀχλοκράται τοῦ πεζοδρομίου».

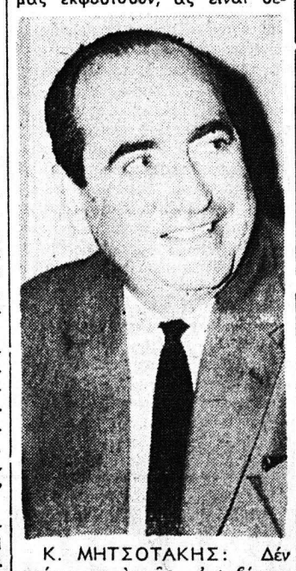

Κ. ΜΗΤΣΟΤΑΚΗΣ: Δέν πρόκειται νὰ μᾶς ἐκφοβίσουν αἱ ἀπειλαί.

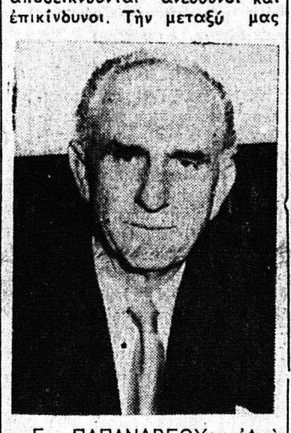

Γ. ΠΑΠΑΝΔΡΕΟΥ: Ἀπὸ σήμερον ἀρχίζει νέος ἀνένδοτος ἀγών.

Ὁ ὑπουργὸς Συντονισμοῦ κ. Κ. Μητσοτάκης διέψευσε δημοσίως πληροφορίαν, συμφώνως πρὸς τὴν ὁποίαν ἐγένετο ἐπίθεσις ἐναντίον τοῦ αὐτοκινήτου του εἰς τὴν λεωφόρον Πανεπιστημίου.

Ὁ κ. Νόβας ἀπεφάνθη ὅτι ἡ Κυβέρνησις εἶναι κυβέρνησις βασιλική.

Τὸ 53% τοῦ λαοῦ δὲν χειροκροτεῖ τὸν κ. Νόβαν· Διατί; Ὁ κ. Νόβας (Ποῖος; Ὁ κ. Νόβας) ἀπεφάσισε νὰ μὲ καταργήσῃ καὶ ὡς πρωθυπουργόν, ἀλλὰ καὶ ὡς ἀρχηγὸν τῆς ΕΚ.

Ἡ κυβέρνησίς του εἶναι κυβέρνησις τῶν προδοτῶν τῆς Ἑνώσεως Κέντρου. Τὰς ἐπιστολὰς τοῦ Βασιλέως δὲν ἐδημοσίευσεν διότι δὲν εἶχεν ἐξουσιοδότησιν δημοσιεύσεως.

Ὁ κ. Νόβας δὲν αἰφνιδιάσθη ἀπὸ τὰς ἐξελίξεις. Ἡ συνωμοσία ἐξυφάνθη καὶ τὸ ἐγνώριζε.

Ὡρισμένα μέλη τῆς κυβερνήσεως τοῦ κ. Νόβα πράγματι εὑρίσκοντο εἰς τὴν πρώτην γραμμὴν τοῦ ἀνενδότου ἀγῶνος ἀλλὰ τώρα ἔγιναν δολιοφθορεῖς.

Ὁ κ. Νόβας ὀφείλει νὰ παραιτηθῇ ἀμέσως.

Ἐζήτησα ἀπὸ τὸν λαὸν νὰ συνεχίσῃ τὰς εἰρηνικὰς ἐκδηλώσεις του καὶ τὸν ἀνένδοτον ἀγῶνα.

Ἐπανερχόμενος εἰς τὴν ἐξουσίαν θὰ ἐπιβάλλῃ αὐστηρὰς κυρώσεις εἰς τοὺς παρεκτρεπομένους ἀστυνομικούς. Ἡ δημοκρατία καὶ πάλιν θὰ νικήσῃ.

ΠΕΡΙ ΤΑ ΓΕΓΟΝΟΤΑ

ΣΟΣ ΕΙΝΑΙ ΠΟΙΟΣ

...ος Γ. Παπανδρέου, εἰς ...ν ἀνάς δηλώσεις του, ἐ... μεταξὺ ἄλλων ὅτι ὁ κ. ...ν κατήργησεν καὶ ...ὑπουργὸν καί ὡς ἀρ... τῆς Ἑνώσεως Κέντρου, ...ρωτήθεσε: «Ποῖος; Ὁ κ. ... Ἡ εἰρωνική διατύπω... ...ρωτήματος καί ἡ ἀ... σημαίνουν ὅτι ὁ κ. ... εἶναι ὁ τιποτένιος, ὁ ... καὶ ὅ,τι ἄλλο ἐπιθυ... Δέν θέλομεν νά ... οἱανδήποτε ἀπάν... εἰς τοὺς ἰσχυρισμοὺς ... Παπανδρέου. Ἀλλά δέν ... νὰ ἀποφύγωμε τό ... Τώρα ἀντελήφθη τό ... Νόβα; Ὅταν ἐ... αὐτόν ὡς Πρόεδρον ... ἤ ἔστω ὅταν τόν ... ὡς συνεργάτην του ... μὲ ποῖον εἶχε νὰ ... Ἡ ἀπάντησις εἴτε θετι... ἀρνητική εἶναι εἰς δύ...

...ΟΙΣΙΣ

...πρὸ 15θημέρου ἀνέ... ὁ «Ἐθνικός Κήρυξ» ... ὅτι ἡ πτῶσις τῆς ... τοῦ κ. Γ. Παπαν... ἐπέκειντο ἐντός τῆς ἐ... δέν διετύπωνεν οὔ... ἐλεγεν οὔτε, πολύ πε... εὐχήν. Ἁπλῶς ἔδη... λογικά συμπεράσματα ...ΠΛΗΡΟΦΟΡΙΑΣ ἐξ ...ενικῶν καί ὄχι κομμα... πηγῶν. Τὸ σημειοῦμεν, ... ἀναγνώστας μας ἐ... οἱ ὁποῖοι ἐνίοτε, κά... σύγχυσιν μεταξύ «εἰδη... καί ἀρθρογραφί... Κατά τά λοιπά βεβαίως ... παρά νὰ χαίρω ... ἡ εἰδησεογραφία ... ἐπιβεβαιώθη καί.. εὐχαρι... ὅλους ἐκείνους οἱ ὁ... μας ἐδικαίωσαν!

...ΡΟΒΙΟΧΗΜΙΚΟΝ

...ὁμοῖοι ἐπιστήμονες καί ...ντες τῆς πόλεως τονί... ἡμέρας αὐτάς εἰς ... ἰδιαιτέρας συζητήσεις ... ἀφορμῆς κρουσμάτων ... ἐπιθηριάσεων, ὅτι εἶ... ἀπράδεκτον εἰς μίαν με... ὡς αἱ Πάτραι νὰ ... ἀρχῇ Μικροβιοχημικόν ...ριον, τό ὁποῖον νὰ ... χημικάς ἐξετάσεις τοῦ ... τῶν τροφίμων κλπ. ...τον δέ ὅτι ἡ Ἑλλειψις ... καθίσταται καί ἀπαρά... ἄν ληφθῇ ὑπ' ὄψιν ὅτι ... τάς ἐγκαταστάσεις ἀ... αὐτόχρημα κωμική ... διά δέ τήν ἐπάνδρω... εἰς μόνον ἰατρός καί ... ἀκόμη ὑπάλληλος. ... δέ πέραν τοῦ ὅτι δέν ... μόνον περί τῆς ἐ... τήσεως τῶν Πατρῶν ἀλ... τῆς εὐρυτάτης γεωγραφι... περιοχῆς τῆς Βορειοδυτι... Πελοποννήσου, Στερεᾶς ... Ἠπείρου.

ΠΕΡΙΜΑΝΤΡΩΣΙΣ

...ὅτι ἔχει ἀποφασισθῆ, ἔχει ...γραμματισθῆ καί ὅτι ἔχει ...θρισθῆ ἀκόμη ἡ πε... ...φορὰ τοῦ ἀποκτηθέν... νέου χώρου διά τήν ἐπέ... τοῦ Α' Νεκροταφείου ... ἀρκτικήν αὐτοῦ πλευ... βεβαίως ὅλοι τό γνωρί... Ἐκείνος ὅμως τό ὁποῖ... ἔγνοοῦν οἱ δημόται καί ... περί τό Α' Νεκρο... κατοικοῦντες εἶναι ... λόγον δέν ἀρχίζει, ... αὐτή ἡ περιμάν... Πολλῷ μᾶλλον δέ ὁ... ἐγγέλλεται ὅτι οἱ πε... τάφους χῶροι ἔχουν ... εἴτε εἰς χώρους ἀ... εἴτε εἰς πεδίον ... ἐλευθέρως ἐ... ἐλθεῖ μάνδρας, ἐλευθε...

ΟΕΥΓΟΝΟΝ

...μέρους τοῦ ὑπουργείου ... ἐλάβομεν τήν ἀκό...

λουθον ἐπιστολήν:

«Κύριε Διευθυντά,

Ἐπί καταγγελίας ἀναγνώ στου τῆς ὑμετέρας Ἐφημερίδος, καθ' ἣν οὐδαμοῦ ἐν Πάτραις ἀνεῦρε φιάλην ὀξυγόνου ἀναγκαιοῦσαν εἰς ἀσθενῆ, ἔχομεν τήν τιμήν νά γνωρίσωμεν, ὅτι δι' ἐπείγοντος ἡμετέρου ἐγγράφου, διετάχθη τό Ὑγειονομικόν Κέντρον Πατρῶν, ὅπως ἐνεργήσῃ ἔρευναν καί ἀναφέρῃ ἡμῖν σχετικῶς.

Μετά τιμῆς

Ἐκ τοῦ Ὑπουργείου Ὑγιεινῆς».

Η ΑΠΑΝΤΗΣΙΣ ΜΑΣ

Εἰς ἄλλην στήλην δημοσιεύεται ἄρθρον τοῦ συμπολίτου δικηγόρου κ. Γ. Καφφέζα εἰς τό ὁποῖον τονίζεται, μεταξύ ἄλλων, ὅτι τό μέν ἡ ἐντολή πρός σχηματισμόν κυβερνήσεως πρέπει νά δίδεται πάντοτε εἰς τό πλειοψηφοῦν κόμμα, τό δέ ὅτι αὕτη ἀνατίθεται ἐπίσης πάντοτε εἰς τόν ἀρχηγόν τοῦ Κόμματος τούτου. Τό ἄρθρον ἀποσκοπεῖ σαφῶς νὰ ἀποδείξῃ, ὅτι καί ἡ ἀνάθεσις τῆς ἐντολῆς σχηματισμοῦ κυβερνήσεως εἰς τόν κ. Νόβαν εἶναι συνταγματικῶς ἄτοπος, ἀλλά, νομίζομεν, ὅτι ὁ κ. Καφφέζας πείθει διά τῶν ἰδίων, αὐτοῦ ἐπιχειρημάτων περί τοῦ ἐντελῶς ἀντιθέτου.

Τοῦτο δέ διά δύο λόγους.

ΠΡΩΤΟΝ διότι ὁ Βασιλεύς ὄντως ἀνέθεσε τήν ἐντολήν εἰς τό πλειοψηφοῦν Κόμμα, δηλαδή τήν Ἕνωσιν Κέντρου. Ἡ δέ ἀποστασις τοῦ Ἄνακτος πρός τούς ὁρκισθέντας ὑπουργούς «ὅπως διαφυλάξουν τήν ἑνότητα τῆς πλειοψηφίας», ἀσφαλῶς ἔχει καί τήν ἔννοιαν (καί τοῦτο πρέπει νά τό προσέξῃ ἡ Ἕνωσις Κέντρου) ὅτι ἐάν ἡ Ἕνωσις Κέντρου διασπασθῇ, ὅπως τείνουν νά τήν διασπάσουν αἱ ὕβρεις καί οἱ χαρακτηρισμοί περί προδοτῶν καί ἀνδρεικέλων, τότε θά ἀπολέσῃ τήν «δεδηλωμένην» περί τῆς πλειοψηφίας, ὁπότε θά περιέλθῃ αὕτη εἰς τήν ΕΡΕ ἤτις καί θά δικαιοῦται πλέον βάσει τοῦ Συντάγματος νὰ λάβῃ αὐτὴ τήν ἐντολήν.

ΔΕΥΤΕΡΟΝ δέ, διότι ἡ Ἕνωσις Κέντρου δέν εἶναι ΚΟΜΜΑ, ὥστε νὰ ἔχῃ ἕνα ἀρχηγόν ἀλλά εἶναι ΠΑΡΑΤΑΞΙΣ συνεργαζομένων κομμάτων, τά ὁποῖα οὐδέποτε διελύθησαν καί τά ὁποῖα ἐκπροσωποῦνται ὑπό τοῦ κ. Γ. Παπανδρέου χωρίς νά ἔχουν ὑποκατασταθῆ ὑπ' αὐτοῦ.

Συνεπῶς καί ἀπό τῆς ἀπόψεως αὐτῆς σφάλλει ὁ κ. Καφφέζας, διότι, ἐπαναλαμβάνομεν τά περί ἀρχηγῶν ἴσως ἰσχύουν προκειμένου περί ἑνιαίων κομμάτων (ἄν καί περί αὐτοῦ ὑπάρχουν ἀμφισβητήσεις) οὐχί δέ καί περί συνασπισμῶν ἤ συνεργαζομένων. Ἀρκεῖ νὰ ὑπομνησθῆ ἄλλωστε καί μόνον τό γεγονός ὅτι ὁ ἀείμνηστος Σοφοκλῆς Βενιζέλος, π.χ. δέν ἦτο ἀσφαλῶς ὁπαδός τοῦ κ. Παπανδρέου, ἀλλά συνεργάτης του, ὅπως εἶναι καί σήμερον ὁ κ. Στεφανόπουλος, ὁ κ. Τσιριμῶκος, καί ἄλλοι οἱ ὁποῖοι εἶναι δυνατόν καί αὐτοί νὰ ἀναλάβουν ἐντολήν διὰ σχηματισμόν κυβερνήσεως ἄν παραστῆ ἀνάγκη. Πιστεύομεν δέ ὅτι ἡ ἐπιλογὴ τοῦ κ. Νόβα, διά τήν εἰς αὐτόν ἀνάθεσιν τῆς ἐντολῆς ἐγένετο καί διότι εἶναι μία προσωπικότης ἀναμφισβητήτου κύρους, ἀλλά κυρίως διότι δέν ἠγεῖται καί οὔτε ἠγήθη ὁ ἴδιος εἰς τό παρελθόν, ξεχωριστοῦ κόμματος, ὁπότε θά ἠδύνατο νά ὑπάρξῃ ἡ παρεξήγησις, ὅτι ἐκαλεῖτο ὁ ἀρχηγός τοῦ κόμματος αὐτοῦ καί ὄχι ὁ κ. Νόβας ὡς πρόσωπον. Ἠθέλησε, δηλαδή, ὁ Ἀναξ, διά τήν ἐπιλογήν τοῦ κ. Νόβα νά σημειώσῃ ὅλως ἰδιαιτέρως, ὅτι ἐκάλεσε ἐκπρόσωπον τῆς Ἑνώσεως Κέντρου καί οὐχί ἐκ πρόσωπον μέρους αὐτῆς.

Διὰ τὸν ΑΣΠΙΔΑ καὶ τὴν Δημοκρατίαν

Ο κ. ΠΡΩΘΥΠΟΥΡΓΟΣ ΚΑΤΗΓΟΡΕΙ ΑΠΡΟΚΑΛΥΠΤΩΣ ΤΟΝ κ. ΠΑΠΑΝΔΡΕΟΥ

«Στερεῖται τοῦ αἰσθήματος τῆς εὐθύνης»

ΑΘΗΝΑΙ. Ὁ Πρόεδρος τῆς Κυβερνήσεως κ. Ἀθανασιάδης Νόβας προέβη ἀργὰ τὴν ἑσπέραν προχθὲς εἰς νέας, λίαν βαρυσημάντους δηλώσεις εἰς τὰς ὁποίας ἀποκαλύπτει ὅτι ὁ υἱὸς τοῦ κ. Γ. Παπανδρέου ἐνέχεται εἰς τὴν στρατιωτικὴν συνωμοσίαν τοῦ ΑΣΠΙΔΑ. Ἐπιπροσθέτως καταγγέλλει ὅτι ὁ πρώην πρωθυπουργὸς κ. Γ. Παπανδρέου ἐπεχείρησε νὰ συγκαλύψῃ τὰς ἐνεργείας ταύτας τοῦ υἱοῦ του, τοῦτο δὲ ἀπετέλεσε καὶ τὴν αἰτίαν τῆς πτώσεως τῆς Κυβερνήσεώς του.

Τὸ πλῆρες κείμενον τῶν δηλώσεων τοῦ κ. Νόβα ἔχει ὡς ἑξῆς:

«Ἀβασίμως καὶ ἀδίκως ὁ κ. Γ. Παπανδρέου μοῦ ἀποδίδει τὴν πρόθεσιν διασπάσεως τῆς Ἑνώσεως Κέντρου. Ὁ σχηματισμὸς τῆς σημερινῆς Κυβερνήσεως δὲν ὀφείλεται οὔτε εἰς φιλοδοξίαν, οὔτε εἰς σκοτεινὰ σχέδια. Κατέστη ἀναπόφευκτος λόγῳ τοῦ ἀπολυταρχικοῦ τρόπου μὲ τὸν ὁποῖον ὁ κ. Ἀρχηγὸς τῆς Ἑνώσεως Κέντρου ἐπεδίωξε νὰ τὴν διοικήσῃ εὐθὺς ἀπὸ τῆς συστάσεώς της. Καὶ ὀφείλεται ἀκόμη εἰς τὴν ἀνθρωπίνην ἴσως ἀλλ' ὄχι ἀνταξίαν ὑπευθύνου πολιτικοῦ ἀνδρὸς προσπάθειαν καλύψεως εὐθυνῶν προσώπων τῆς οἰκογενείας του, εἰς βάρος καὶ τῆς δημοκρατικῆς παρατάξεως καὶ τῆς χώρας, τὴν ὁποίαν δὲν ἐδίστασε νὰ ὠθήσῃ εἰς τὰ πρόθυρα νέου ἐθνικοῦ διχασμοῦ.

Ὅσον ἀφορᾶ τὴν ἀπόκρυψιν τῶν ἐπιστολῶν τῆς Α.Μ. τοῦ Βασιλέως καὶ δὴ τῆς ἐπιδοθείσης ἐν Κερκύρᾳ, ὅπου παρευρισκόμην, οὐδεμία δικαιολογία δύναται νὰ καλύψῃ τὴν πρωτοφανῆ εἰς τὰ πολιτικά μας χρονικὰ πλήρη ἔλλειψιν ἐμπιστοσύνης εἰς τοὺς συνυπευθύνους συνεργάτας του.

Εἰς τὸν ὑπαινιγμὸν τοῦ κ. Παπανδρέου περὶ ἀναλογίας τῶν σημερινῶν περιστάσεων πρὸς ἐκείνας, αἱ ὁποῖαι ἔδωσαν τὴν ἀφορμὴν τῆς δημιουργίας τῆς 4ης Αὐγούστου, ἀπαντῶ ὅτι εἶναι τουλάχιστον καταπληκτικὸν πῶς ὑπεύθυνος πολιτικὸς ἀρχηγὸς ἐθελοτυφλεῖ πρὸ τῶν ἄλλων καὶ τόσων σαφῶν κινδύνων τοὺς ὁποίους δημιουργεῖ ἡ προσφυγὴ εἰς τὰς λαϊκὰς μάζας καὶ ἡ ἐνθάρρυνσις ἐκδηλώσεων τοῦ πεζοδρομίου, αἱ ὁποῖαι δὲν εἶναι δυνατὸν νὰ ἐλεγχθοῦν τουλάχιστον ἀπὸ τὴν Ἕνωσιν Κέντρου.

Ἐὰν ὁ κ. Παπανδρέου ἔχῃ πολιτικὰς διαφορὰς μὲ τὴν Κυβέρνησιν ἡ μόνη θέσις ὅπου δύναται νὰ τὰς ἐκκαθαρίσῃ σύμφωνα μὲ τὸ πολίτευμα εἶναι ἡ Βουλή. Πᾶν ἄλλο μέσον καὶ πᾶσα ἐνθάρρυνσις πρὸς ἀνευθύνους ἐκδηλώσεις ἀποτελοῦν ἀπόδειξιν ἐλλείψεως αἰσθήματος εὐθύνης».

ΤΙ ΕΙΧΕ ΔΗΛΩΣΕΙ Ο κ. Γ. ΠΑΠΑΝΔΡΕΟΥ

Εἰς τὰς δηλώσεις του εἰς τὰς ὁποίας διὰ τῶν ἀνωτέρω ἀπήντησεν ὁ κ. Νόβας, ὁ τέως πρωθυπουργὸς κ. Γ. Παπανδρέου ἀνέφερε μεταξὺ ἄλλων τὰ ἑξῆς:

Ὁλόκληρος ὁ δημοκρατικὸς κόσμος τελεῖ εἰς ἐξέγερσιν.

Ἡ κυβέρνησις τοῦ κ. Νόβα εἶναι κυβέρνησις βασιλική.

Τὸ 53% τοῦ λαοῦ δὲν χειροκροτεῖ τὸν κ. Νόβαν· Διατί; Ὁ κ. Νόβας (Ποῖος; Ὁ κ. Νόβας) ἀπεφάσισε νὰ μὲ καταργήσῃ καὶ ὡς πρωθυπουργόν, ἀλλὰ καὶ ὡς ἀρχηγὸν τῆς ΕΚ.

Ἡ κυβέρνησίς του εἶναι κυβέρνησις τῶν προδοτῶν τῆς Ἑνώσεως Κέντρου. Τὰς ἐπιστολὰς τοῦ Βασιλέως δὲν ἐδημοσίευσεν διότι δὲν εἶχεν ἐξουσιοδότησιν δημοσιεύσεως.

Ὁ κ. Νόβας δὲν αἰφνιδιάσθη ἀπὸ τὰς ἐξελίξεις. Ἡ συνωμοσία ἐξυφάνθη καὶ τὸ ἐγνώριζε.

Ὡρισμένα μέλη τῆς κυβερνήσεως τοῦ κ. Νόβα πράγματι εὑρίσκοντο εἰς τὴν πρώτην γραμμὴν τοῦ ἀνενδότου ἀγῶνος ἀλλὰ τώρα ἔγιναν δολιοφθορεῖς.

Ὁ κ. Νόβας ὀφείλει νὰ παραιτηθῇ ἀμέσως.

Ἐζήτησα ἀπὸ τὸν λαὸν νὰ συνεχίσῃ τὰς εἰρηνικὰς ἐκδηλώσεις του καὶ τὸν ἀνένδοτον ἀγῶνα.

Ἐπανερχόμενος εἰς τὴν ἐξουσίαν θὰ ἐπιβάλλῃ αὐστηρὰς κυρώσεις εἰς τοὺς παρεκτρεπομένους ἀστυνομικούς. Ἡ δημοκρατία καὶ πάλιν θὰ νικήσῃ.

ΣΑΝ ΧΡΟΝΟΓΡΑΦΗΜΑ, ΣΑΝ ΕΠΙΦΥΛΛΙΔΑ

Ο κ. ΓΕΩΡΓΙΟΣ ΠΑΠΑΝΔΡΕΟΥ ΔΕΝ ΘΑ ΕΠΑΝΕΛΘΗ ΩΣ ΠΡΩΘΥΠΟΥΡΓΟΣ

«Ο ΜΕΓΑΣ ΚΙΝΔΥΝΟΣ ΑΠΕΜΑΚΡΥΝΘΗ»

Ἡ Διευθύντρια τῆς ἐφημερίδος «Καθημερινὴ» κ. Ἐλένη Βλάχου ἐδημοσίευσε χθές ἐνδιαφέρον πολιτικὸν χρονογράφημα, ἀπό τό ὁποῖον καὶ ἀποσπῶμεν τά κάτωθι σημεῖα:

«Δέν εἶναι δύσκολο νὰ εἶναι κανεῖς προφήτης στήν Ἑλλάδα. Ὅτι θ' ἀπετύγχανε ὁ κ. Γ. Παπανδρέου ὡς πρωθυπουργός ἦταν βέβαιον. Γιατί νά μήν ἀποτύχῃ, αὐτός ὁ αἰωνίως παντοῦ καί πάντοτε ἀποτυχημένος; Τί εἶχε κατορθώσει νά δημιουργήσῃ στήν ζωή του; Μιά εὐτυχισμένη σύγχρονεια; Βεβαίως ὄχι, καί μόνον δυστυχία γνώρισαν οἱ γυναῖκες πού τόν συν