Δῆμος καὶ Νομαρχία - Ἀντιπλημμυρικὰ - Διοικητήριον

ΕΝΔΙΑΦΕΡΟΥΣΑΙ ΕΞΕΛΙΞΕΙΣ ΣΗΜΕΙΟΥΝΤΑΙ ΕΙΣ ΤΡΙΑ ΕΠΕΙΓΟΝΤΑ, ΖΩΤΙΚΑ ΘΕΜΑΤΑ ΤΗΣ ΠΟΛΕΩΣ

Πληροφορίαι καὶ σχόλια τοῦ κ. ΑΛΕΚΟΥ Α. ΒΡΗ

Εἰς ἀπάντησιν προσφάτου ἀνακοινώσεως τοῦ Ὑπουργείου Ἐσωτερικῶν, συμφώνως πρὸς τὴν ὁποίαν «τὸν Δήμαρχον ἀπόντα ἢ κωλυόμενον, ἀναπληροῖ μόνον ἡ Ἀντιδήμαρχος», ἐκ τοῦ Γραφείου τοῦ κ. Δημάρχου ἀνεφέρθησαν τὴν παρελθοῦσαν Τετάρτην δύο τινά:

1) Ὅτι ἡ διαφορὰ γνωμῶν μεταξὺ Δήμου καὶ Νομαρχίας (καὶ ἤδη μεταξὺ Δήμου καὶ Ὑπουργείου Ἐσωτερικῶν) δὲν ἔγκειται εἰς τὸ ποῖος ἀναπληροῖ τὸν ΔΗΜΑΡΧΟΝ ἀπόντα ἢ κωλυόμενον, ἀλλά, ἐάν, ἀπόντων, ἢ κωλυομένων καὶ τοῦ Δημάρχου καὶ τῆς Ἀντιδημάρχου, εἶναι δυνατὴ ἡ ἀναπλήρωσις αὐτῶν ὑπό τινος Δημοτικοῦ Συμβούλου.

2) Ὅτι δὲν εἶναι ἐπιτετραμμένον, νὰ ἐπιχειρῆται διὰ τηλεφωνημάτων ὑπὸ τῆς Νομαρχίας ἡ ἐξακρίβωσις τοῦ ἂν πράγματι ἡ κ. Ἀντιδήμαρχος ἀπουσιάζη ἢ κωλύεται, ἅπαξ καὶ ἔχει ὁρισθῆ ὑπὸ τοῦ Δημάρχου νὰ ἀντιπροσωπευθῆ ὑπὸ Δημοτικοῦ Συμβούλου.

Ἐπαναλαμβάνεται ἅπαξ ἔτι ὅτι, θὰ ὑπῆρχεν ἀπόλυτος συμφωνία μετὰ τοῦ κ. Ἀννίνου εἰς τὸ ὅτι, ἡ Νομαρχία ὤφειλε νὰ δεχθῆ τὸν σύμβουλον αὐτὸν καί, ἂν τὸ ἔκρινε σκόπιμον, νὰ ἤλεγχε τὴν νομιμότητα τῆς παρουσίας του εἰς ἄλλην περίπτωσιν.

Ἐν τούτοις ὅμως, ὡς ἐξ ΥΠΕΥΘΥΝΟΥ πηγῆς ἀναφέρεται τὰ πράγματα δὲν ἔχουν ὡς ὁ κ. Δήμαρχος τὰ ἐξέθεσε ἢ τοῦ τὰ περιέγραψαν καὶ εἶναι βέβαιον, ὅτι καὶ ὁ κ. Ἄννινος θὰ αἰσθανθῆ ἱκανοποίησιν πληροφορούμενος τώρα τὴν ἀλήθειαν ἀφοῦ τὸ Δημοτικὸν Συμβούλιον δὲν ἐθεώρησε σκόπιμον νὰ ἀναζητήση τὴν πραγματικότητα ὅταν τοῦ ὑπεβλήθη ὑπὸ τοῦ ὑπογράφοντος ἡ σχετικὴ πρότασις. Ἡ ἀλήθεια λοιπὸν εἶναι ἡ ἑξῆς καὶ ἔστω πρὸς γνῶσιν τοῦ Σώματος:

Ὅταν ὁ Διευθυντὴς τῆς Νομαρχίας κ. Καρακώστας ἐνόμισε ὅτι ἐδημιουργεῖτο θέμα νομίμου συγκροτήσεως ἐπιτροπῆς τινος, λόγῳ τῆς παρουσίας ὡς ἐκπροσώπου τοῦ κ. Δημάρχου οὐχὶ τῆς κ. Ἀντιδημάρχου, ἀλλὰ Δημοτικοῦ Συμβούλου, ἀφοῦ ἐνημέρωσε περὶ τῆς ἀπόψεώς του αὐτῆς τὸν κ. Σύμβουλον μὲ πᾶσαν εὐγένειαν, ἐκάλεσεν ἐν συνεχείᾳ ὁ ΙΔΙΟΣ καὶ ὄχι οἱοσδήποτε κλητήρ, τὸν ἀριθμὸν 21-01 ποὺ εἶναι ὁ ἀριθμὸς τηλεφώνου τοῦ κ. Δημάρχου. Εἰς τὸ ἀκουστικὸν ὅμως δὲν ἐνεφανίσθη ὁ κ. Δήμαρχος ἀλλὰ ἄλλος τις: Ὁ κ. Καρακώστας ἠρώτησε τότε ἂν ἠδύνατο νὰ ἴδη εἰς τὸ τηλέφωνον τουλάχιστον τὴν κ. Ἀντιδήμαρχον. Τοῦ ἐλέχθη ὅτι ἡ κ. Μαλλιώρη ἀπουσιάζει, καὶ ὁ κ. Καρακώστας προσέθεσε: «Παρακαλῶ ἐὰν εὕρητε τὴν κ. Ἀντιδήμαρχον νὰ τῆς πῆτε νὰ ἐπικοινωνήση μετὰ τοῦ κ. Δημάρχου καὶ νὰ συνεννοηθοῦν διὰ τὸ θέμα τῆς ἀντιπροσωπεύσεως τοῦ Δήμου εἰς τὴν ἐν τῇ Νομαρχίᾳ Ἐπιτροπήν. Καὶ νὰ τῆς προσθέσετε καὶ τοῦτο: Νὰ μὴ ἔλθη εἰς τὴν Νομαρχίαν, ἐὰν δὲν συναντηθῆ προηγουμένως μὲ τὸν κ. Δήμαρχον». Ἡ κ. Μαλλιώρη ὀλίγον ἀργότερον ἐπῆρε εἰς τὸ τηλέφωνον τὸν κ. Καρακώσταν καὶ τοῦ εἶπεν, ὅτι «οὐδεὶς τῆς εἶχεν ἀναφέρει, ὅτι ἐπρόκειτο νὰ συνεδριάση ἐπιτροπὴ εἰς τὴν ὁποίαν ἦτο ἀναγκαία ἡ παρουσία της».

ΑΝΤΙΘΕΣΕΙΣ

Οὐσιωδεστέρα ὅμως εἶναι ἡ διαφωνία ἐπὶ δύο ἄλλων σημείων:

Τὸ ἕνα εἶναι ὅτι ὁ κ. Δήμαρχος ὅταν εἰσήγαγε πρὸς συζήτησιν τὴν σχετικήν του διαμαρτυρίαν ἐνώπιον τοῦ Δημοτικοῦ Συμβουλίου, δὲν ἀνέφερεν, ὅτι ἀπέστειλεν ὡς ἀντιπρόσωπόν του «Σύμβουλόν τινα» ὡς γράφει εἰς τὴν προχθεσινὴν του ἀνακοίνωσιν, ἀλλὰ «τὸν Σύμβουλον τὸν λαβόντα τοὺς περισσοτέρους σταυροὺς προτιμήσεως, μετὰ τὴν κ. Μαλλιώρη».

Εἶναι δὲ γεγονὸς ὅτι, οὐχὶ ἅπαξ ἀλλὰ πολλάκις τὸν κ. Δήμαρχον ἀντεπροσώπευσεν ὁ Δημοτικὸς Σύμβουλος κ. Α. Κοῦκος μόνον καὶ οὐχὶ «σύμβουλός τις» οὐδέποτε δὲ οἱοσδήποτε ἄλλος σύμβουλος. Αὐτὸ εἶναι τὸ πρῶτον σφάλμα καὶ ἡ πρώτη ἀντίθεσις μεταξὺ τῶν ἑκάστοτε ἰσχυρισμῶν τῆς Δημοτικῆς Ἀρχῆς.

ΑΙ ΥΠΟΧΡΕΩΣΕΙΣ ΤΗΣ κ. ΑΝΤΙΔΗΜΑΡΧΟΥ

Ἐκεῖ ὅμως ὅπου ὁπωσδήποτε χωροῦν αἱ περισσότεραι ἀμφιβολίαι καὶ ἀπορίαι εἶναι ἡ δήλωσις τοῦ κ. Δημάρχου, ὅτι ἡ Νομαρχία ἐπεχείρησε νὰ ἐλέγξη ἐὰν πράγματι ἡ κ. Ἀντιδήμαρχος ἐκωλύετο ἢ ἀπουσίαζεν ἡμέραν τινά, καθ' ἣν ἐπιτροπή τις συνεδρίαζεν εἰς τὴν Νομαρχίαν ΑΝΕΥ ΚΑΤΑΓΓΕΛΙΑΣ ἢ ΑΜΦΙΣΒΗΤΗΣΕΩΣ ὑπὸ ΕΧΟΝΤΟΣ ΕΝΝΟΜΟΝ ΣΥΜΦΕΡΟΝ».

Ἡ δήλωσις αὐτὴ τοῦ κ. Δημάρχου σημαίνει ΣΑΦΩΣ, ὅτι ἡ κ. Ἀντιδήμαρχος τουλάχιστον, ἡ ὁποία εἶναι καὶ ἡ πρώτη ἡ ὁποία θὰ ἔδει νὰ ἀντιδράση, (ὡς ἔχουσα ἠθικόν, ἂν μὴ ἔννομον συμφέρον) εἰς οὐδεμίαν καταγγελίαν προέβη.

Δι' ὃ καὶ τίθενται τὰ κάτωθι ἐρωτήματα:

1) Ἡ κ. Ἀντιδήμαρχος εἰδοποιήθη ὁποτεδήποτε ὑπὸ τοῦ κ. Δημάρχου νὰ τὸν ἀντιπροσωπεύση εἰς οἱανδήποτε ἐπιτροπὴν τῆς Νομαρχίας;

2) Ἡ κ. Ἀντιδήμαρχος ἐπὶ ἓν ἔτος σχεδὸν ἀφ' ὅτου ἀνέλαβε τὰ καθήκοντά της ὄντως ΠΑΝΤΟΤΕ ἀπουσίαζε καὶ ΠΑΝΤΟΤΕ ἐκωλύετο;

3) Καὶ ἐν τοιαύτη περιπτώσει, γνωρίζει, ὅτι τοῦτο σημαίνει, ὅτι δὲν ἐκπληροῖ τὰ καθήκοντά της;

Τὴν κατήργησεν ὁ κ. Δήμαρχος; Καὶ ἂν ναί, διατί ἐδέχθη ἀδιαμαρτυρήτως τὴν κατάργησίν της;

Ἀγνοεῖ ὅτι εἰς τὴν περίπτωσιν αὐτὴν ὤφειλε νὰ παραιτηθῆ ἀπὸ τὸ ἀξίωμά της; Οἱ δημόται ἀναμένουν μίαν ἀπάντησιν.

ΠΕΡΙ ΤΗΝ ΕΚΤΕΛΕΣΙΝ ΑΝΤΙΠΛΗΜΜΥΡΙΚΩΝ ΕΡΓΩΝ

Καὶ ἔρχομαι εἰς τὸ θέμα τῶν ἀντιπλημμυρικῶν ἔργων:

Πρὸ τετραμήνου περίπου εἶχον τὴν τιμὴν νὰ ἀναφέρω ἐν συνεδριάσει τοῦ Δημοτικοῦ Συμβουλίου, ὅτι οἱ ἀπειλούμενοι ὑπὸ πλημμυρῶν συνδημόται τῆς μεσημβρινῆς πλευρᾶς τῆς πόλεως, ματαίως ἀνέμενον τὴν ἐκτέλεσιν ἀντιπλημμυρικῶν ἔργων εἰς τοὺς χειμάρρους, οἱ ὁποῖοι διασχίζουν τὰς παρυφὰς τῆς πόλεως. Καὶ εἶχον προσθέσει τότε, ὅτι συνέβαινε τὸ κωμικοτραγικὸν φαινόμενον, ἡ μία Ὑπηρεσία τοῦ Ὑπουργείου Δημοσίων Ἔργων νὰ δηλοῖ, ὅτι ἀδυνατεῖ νὰ ἐπεκτείνη τὸ Σχέδιον Πόλεως, ἂν δὲν γίνη ἡ διευθέτησις τῶν χειμάρρων, ἄλλη δὲ νὰ ἀνακοινοῖ ταυτοχρόνως, ὅτι ἀδυνατεῖ νὰ ἐκτελέση τὰ ἀντιπλημμυρικὰ ἔργα, ἐὰν προηγουμένως δὲν ἐπιλυθῆ τὸ θέμα τῆς ...ἐπεκτάσεως τοῦ Σχεδίου Πόλεως.

Ἡ δήλωσις ἐκείνη ἐθεωρήθη παρά τινων ἠρακλέων τῆς τότε Κυβερνήσεως ὡς ἔχουσα πολιτικὴν αἰχμήν.

Ἤδη ὅμως προχθὲς ἦλθεν ἡ πλήρης ἐπιβεβαίωσις. Ὁ κ. Δήμαρχος ἀνεκοίνωσεν ἔγγραφον τοῦ Ὑπουργ. Δημοσίων Ἔργων, εἰς τὸ ὁποῖον ἀναφέρεται: Ὅτι «διὰ νὰ ἐπέλθη λύσις τοῦ ἀντιπλημμυρικοῦ προβλήματος τῶν Πατρῶν «δέον ὅπως ἀποσταλῶσι εἰς τὸ Ὑπουργεῖον τὰ πολεοδομικὰ καὶ λοιπὰ σχέδια ἀναπτύξεως τοῦ εὐρυτέρου χώρου τῶν Πατρῶν».

Καὶ ταῦτα μὲν ἵνα ἀντιληφθοῦν οἱ πλημμυροπαθεῖς ὁποῖον ἐμπαιγμὸν ὑφίστανται τοὺς τελευταίους μῆνας ἐκ πολλῶν κατευθύνσεων.

Εἰς ὅσα ὅμως ἠθέλησε νὰ προσθέση ὁ κ. Δήμαρχος, ἐκ γενικωτέρου καθήκοντος ἀπαντῶμεν τὰ κάτωθι:

1. Τὸ θέμα δὲν εἶναι τὸ πόσος χρόνος χρειάζεται νὰ συνταχθῆ μία μελέτη, ὡς γράφει, ὁ κ. Δήμαρχος, καθορίζων αὐτὸν εἰς τρεῖς μῆνας, ἀλλὰ τὸ ποῖοι πρέπει νὰ εἶναι οἱ ΣΤΟΧΟΙ τῆς μελέτης. Καὶ ἐν προκειμένῳ ἡ ἔννοια «στόχοι» προσδιορίζεται μὲ τὸ ἐρώτημα: «Ποίαν περιοχὴν θὰ προστατεύσουν τὰ ἀντιπλημμυρικὰ ἔργα;».

2. Γράφει ὁ κ. Δήμαρχος, ὅτι «ἐπιστημονικὴ λύσις» τῶν ἀντιπλημμυρικῶν ἔργων σημαίνει ἀνεξάρτητον πρὸς οἱονδήποτε «ξένα» δεδομένα».

Ὅμως, κ. Δήμαρχε, εἶναι «ξένον δεδομένον» ἡ προστασία τῶν βιομηχανιῶν π.χ. εἰς τὰς ὁποίας ἐργάζονται οἱ περισσότεροι τῶν πλημμυροπαθῶν;

Ἀφοῦ ἐξαγγέλλεται ἡ ἵδρυσις καὶ ἐν Πάτραις Βιομηχανικῆς Ζώνης, δὲν θὰ πρέπει νὰ ληφθοῦν ἀπὸ τοῦδε μέτρα προστασίας καὶ τῆς ζώνης αὐτῆς;

Ἐρωτᾶται ἐπίσης: Τὴν εὐρυτέραν αὐτὴν περιοχὴν τὴν καλύπτουν ἀντιπλημμυρικὰ ἔργα χαμηλῆς, ἢ μεσαίας χαράξεως, ἢ οἱασδήποτε ἄλλης; Καὶ ἀπευθυνόμενοι καὶ πρὸς τὸν κ. Δήμαρχον, ἐφ' ὅσον διὰ δημοσίας ἀνακοινώσεώς του ἐκφράζει τὴν ἄποψιν, ὅτι ἡ ἔναρξις τῶν ἐργασιῶν δέον νὰ γίνη τουλάχιστον ἀρχὰς Νοεμβρίου, τὸν ἐρωτῶμεν καὶ αὖθις:

Ποίων ἔργων πρέπει νὰ γίνη ἡ ἔναρξις ἀρχὰς Νοεμβρίου; Ποῖα ἔργα προβλέπει ἡ προμελέτη Γκόφα καὶ μὲ τί «συμφωνεῖ» ὁ κ. Σκιαδαρέσης; Μὲ τὰ ἔργα τῆς χαμηλῆς χαράξεως; τῆς μεσαίας χαράξεως; Ἢ τῆς ὑψηλῆς; Ὅταν ὑπάρξη ἀπάντησις εἰς τὰ ἐρωτήματα καὶ δὴ ὄχι μόνον ἐκ μέρους τοῦ κ. Δημάρχου, τότε καὶ οἱ πλημμυροπαθεῖς θὰ ἀντιληφθοῦν τί ἐν προκειμένῳ συμφέρει καὶ τί δὲν συμφέρει. Φυσικὰ δὲ καὶ τίς πταίει καὶ τίς δὲν πταίει διὰ τὴν σημειουμένην καθυστέρησιν.

Οἴκοθεν νοεῖται, ὅτι ἦτο ἐντελῶς περιττὴ καὶ ἡ δήλωσις τοῦ κ. Ἀννίνου, ὅτι «ὁ Δῆμος ἀπεκδύεται πάσης εὐθύνης διὰ ἐνδεχομένας πλημμύρας» διὰ τὸν λόγον καὶ μόνον ποὺ εἶναι ὅμως ἀρκετὸς ὅτι ἡ ἐκτέλεσις τῶν ἀντιπλημμυρικῶν ἔργων ΔΕΝ ΕΙΝΑΙ τῆς ἁρμοδιότητός του. Δὲν εἶναι τῆς ἁρμοδιότητος τοῦ Δήμου. Ἡ σχετικὴ εὐθύνη του ἐντοπίζεται μόνον εἰς τὸ γεγονός, ὅτι ὁμιλῶν πρὸ καιροῦ εἰς συγκέντρωσιν πλημμυροπαθῶν εἰς τὴν αἴθουσαν τοῦ κινηματογράφου «Σινὲ Μαρὶ» τὴν 14 Ἰουνίου 1965 εἶχε δώση τὴν ὑπόσχεσιν, ὅτι τὸ θέμα θὰ ἐπελύετο ἔκτοτε ἐντὸς 2—3 μηνῶν ἐλπίζων, ὅτι θὰ εὕρισκε κατανόησιν πλησίον τῶν ὑπευθύνων τῶν Ἀθηνῶν, κατανόησιν ὅμως τὴν ὁποίαν δὲν συνήντησεν. Καὶ τὸ δίμηνον μέν, φεῦ, παρέρχεται, ἔργα ὅμως δὲν φαίνεται ὅτι θὰ ἐκτελεσθοῦν.

Οὔτε δὲ καὶ μελέται συνετάγησαν ἀκόμη, πέραν τοῦ ὅτι καὶ ἡ σιγὴ περὶ τοῦ ποία χάραξις προκρίνεται, καθίσταται λίαν ὕποπτος.

ΤΟ ΔΙΟΙΚΗΤΗΡΙΟΝ

Τρίτον ἐπίκαιρον σοβαρὸν θέμα, εἶναι τὸ τῆς θέσεως εἰς τὴν ὁποίαν θὰ ἀνεγερθῆ τὸ Διοικητήριον. Τὴν παρελθοῦσαν ἑβδομάδα ἐσημειώθη μίαν ἐνδιαφέρουσα ἐξέλιξις:

Τὸ ὑπουργεῖον Ἐσωτερικῶν, δι' ἐγγράφου του πρὸς τὴν Νομαρχίαν ἐντέλλεται, ὅπως συσταθῆ εἰς τὸν Δῆμον Πατρέων ἡ ἐπίσπευσις τῶν ἐνεργειῶν του διὰ τὴν ἐπιλογὴν τοῦ χώρου, εἰς τὸν ὁποῖον θὰ πρέπει νὰ ἀνεγερθῆ τὸ Διοικητήριον.

Πάντα ταῦτα σημαίνουν, ὅτι σοβαρῶς πλέον ἀντιμετωπίζεται τὸ θέμα τῆς ἀνεγέρσεως τοῦ Διοικητηρίου.

Ἀλλὰ ταυτοχρόνως ὅμως ἀποτελοῦν καὶ προειδοποίησιν περὶ τοῦ ὅτι τὸ Δημοτικὸν Συμβούλιον θὰ πρέπει μὲ μεγαλυτέραν ἐπιμέλειαν καὶ μεγαλυτέραν αἴσθησιν εὐθύνης νὰ ἀντιμετωπίζη τὸ ἀνακῦψαν πρόβλημα. Ἐν προκειμένῳ π.χ. ἡ «κατὰ πλειοψηφίαν» ἀπόφασις τοῦ Σώματος ὅπως τὸ Διοικητήριον ἀνεγερθῆ «εἰς τὴν ἀρκτικὴν πλευρὰν περὶ τὴν Γεωργικὴν Σχολήν», ὑπῆρξε τὸ ὀλιγώτερον περιττή. Δι' ὃ καὶ τὸ Ὑπουργεῖον λέγει περίπου τώρα «Ἀφήσατε τὰς γενικότητας καὶ ἀναλάβατε τὰς εὐθύνας σας, ὑποδεικνύοντες τὸν ἀκριβῆ χῶρον καὶ ὄχι τὸν τομέα ὅπου θὰ πρέπει νὰ ἀνεγερθῆ τὸ Διοικητήριον»!!

Ὁ ὑποφαινόμενος, ὑπεστήριξα, ὁμοῦ μὲ εὐαρίθμους συναδέλφους τὸ ἄσκοπον καὶ ἀσύμφορον καὶ ὑπέβαλα τὴν πρότασιν, ὅπως ἡ λύσις δοθῆ διὰ τῆς ἀνεγέρσεως τριῶν ἕως τεσσάρων χωριστῶν κτιρίων εἰς τὸ κέντρον τῆς πόλεως, διὰ τὴν στέγασιν ὁμοειδῶν δημοσίων ὑπηρεσιῶν. Αἱ νεώτεραι πληροφορίαι ἐνισχύουν τὴν ἄποψιν αὐτὴν καὶ καθ' ὅλας τὰς ἐνδείξεις θὰ ἀνακοινωθῆ συντόμως λύσις μᾶλλον ἰδανική. Ὅταν τὸ θέμα καταστῆ ἀρκούντως συγκεκριμένον θὰ ἐπανέλθωμεν καὶ αὖθις πρὸς ἐνημέρωσιν τῶν δημοτῶν.

ΑΛΕΚΟΣ Α. ΒΡΗΣ

Ἀπὸ τὰς ἐξετάσεις τοῦ Πατραϊκοῦ Ὠδείου

ΒΙΒΗ ΜΠΑΚΑΝΔΡΕΑ
Δεξιοτεχνία Μονῳδίας
τάξ. δ. Ἀθηνᾶς Δενδρινοῦ

ΜΑΡΙΝΑ ΚΑΦΟΥΣΙΑ
Πτυχίον Ὠδικῆς
τάξ. κ. Ε. Ντρέκη

ΚΟΥΛΑ ΤΡΑΥΛΟΥ
Πτυχίον Ἀκκορντεὸν
τάξ. δ. Μ. Γουργουρίνη

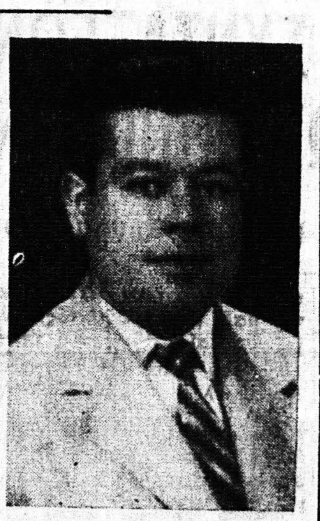

ΠΑΝ. ΡΑΨΩΜΑΝΙΚΗΣ
Πτυχίον Ὠδικῆς τάξ.
κ. Ε. Ντρέκη

Τὸ δεύτερον δεκαήμερον, τρέχ. μηνὸς Ἰουλίου ἐνηργήθησαν μὲ ἐξαιρετικὴν ἐπιτυχίαν αἱ ἐξετάσεις τοῦ Πατραϊκοῦ Ὠδείου. Εἰς τὴν ἐξεταστικὴν ἐπιτροπὴν συμμετεῖχον ἐξ Ἀθηνῶν ἡ κ. Κρινὼ Καλομοίρη καὶ ὁ κ. Μάριος Λάσκαρης.

Κατ' αὐτὰς ἀπενεμήθησαν τ' ἀνωτέρω πτυχία εἰς τελειοφοίτους μαθητὰς ὡς ἐπίσης ἐπέρασαν προκριμματικὰς ἐξετάσεις διὰ Πτυχίου Πιάνου αἱ μαθήτριαι Ἀντωνία Αναστοπούλου καὶ Τζέντα Καρβελᾶ, τάξ. κ. Ἄσπας— Ντρέκη —Βικάτου. Ἐπίσης ἐπέρασαν εἰς προκριμματικὰς διὰ Πτυχίον Βυζαντινῆς οἱ κ. κ. Κων. Γιαννόπουλος Ἀθαν. Κωστήρης καὶ Ἀριστ. Μπουχάγερ.

ΣΥΝΤΕΧΝΙΑ ΑΡΤΟΠΟΙΩΝ ΠΑΤΡΩΝ

ΑΝΑΚΟΙΝΩΣΙΣ

Ἀνακοινοῦμεν ὅτι καθορισθείσης διὰ Νόμου τῆς ἡμέρας τῆς ἑορτῆς τοῦ Ἁγίου Παντελεήμονος, ὡς ἀργία τῆς Τάξεως, τὰ ἀρτοποιεῖα δὲν θὰ ἐργασθῶσι κατὰ τὴν 27ην Ἰουλίου 1965 ἡμέραν Τρίτην, καὶ θεωροῦμεν ὑποχρέωσίν μας ὅπως σᾶς παρακαλέσωμεν καὶ προμηθευθῆτε τὸν ἄρτον τῆς ἡμέρας ταύτης μαζὺ μὲ τὸν ἄρτον τῆς σήμερον Δευτέρας.

Αὔριον Τρίτην τὰ ἀρτοποιεῖα θὰ εἶναι κλειστὰ καθ' ὅλην τὴν ἡμέραν.

(ΕΚ ΤΗΣ ΣΥΝΤΕΧΝΙΑΣ ΑΡΤΟΠΟΙΩΝ ΠΑΤΡΩΝ)

ΣΥΝΤΕΧΝΙΑ ΑΡΤΟΠΟΙΩΝ ΠΑΤΡΩΝ

ΠΑΝΗΓΥΡΙΣ

Αὔριον Τρίτην 27ην Ἰουλίου 1965, ἑορτὴν τοῦ Ἀθλοφόρου καὶ Ἰαματικοῦ Ἁγ. Παντελεήμονος, τελοῦμεν τὴν ἐτησίαν ἑορτὴν καὶ πανήγυριν τῆς Συντεχνίας Ἀρτοποιῶν Πατρῶν εἰς τὸν ἐν Προαστείῳ φερώνυμον Ναὸν Ἁγίου Παντελεήμονος, χοροστατοῦντος τοῦ Σεβασμιωτάτου Μητροπολίτου κ. κ. Κωνσταντίνου μετὰ καλλιφώνων ἱερέων καὶ ἱεροψαλτῶν.

Παρακαλοῦμεν τοὺς ἐπιθυμοῦντας νὰ τιμήσωσι τὴν ἑορτὴν καὶ πανήγυρίν μας νὰ προσέλθωσι μετὰ τῶν οἰκογενειῶν των.

Συγκοινωνία τακτικωτάτη.

(ΕΚ ΤΗΣ ΣΥΝΤΕΧΝΙΑΣ ΑΡΤΟΠΟΙΩΝ ΠΑΤΡΩΝ)

ΠΑΙΔΑΓΩΓΙΚΑ ΖΗΤΗΜΑΤΑ

ΤΟ ΠΑΙΔΙΚΟ ΨΕΜ

Τοῦ κ. Γ. Π. ΠΕΤΡΟΠΟΥΛΟΥ
ΔΗΜΟΔΙΔΑΣΚΑΛΟΥ 13ου ΔΗΜ. ΣΧ. ΠΑΤΡΩΝ

ΜΕΡΟΣ 4ον

Ἡ μεγαλομανία, ἡ πλάνη, ἡ ἀπάτη ὁ παραλογισμός, κλπ., ὑποδουλώνουν σιγὰ σιγὰ τὸ ἄτομο. Θέλουν νὰ ἱκανοποιοῦν τὸ ἐγώ τους καὶ νὰ ἐξαπατοῦν τὸ περιβάλλον. Τὰ ἄτομα αὐτὰ εἶναι κι' ἐφευρετικά. Μεγαλοποιοῦν παραμορφώνουν τὰ πάντα. Γι' αὐτὸ ἡ χίμαιρα, ὁ φανφαρονισμός, κι' ἡ ἀχαλίνωτη φαντασία, τὰ περιστοιχίζουν. Μποροῦμε νὰ διακρίνουμε μερικὲς κατηγορίες παθολογικῶν ψεμάτων, ποὺ ἔχουν σχέση μὲ τὶς ψυχικὲς ἀνωμαλίες τῶν παιδιῶν. Τέτοιες εἶναι οἱ ψυχώσεις, οἱ ἔμφυτες ἀνισορροπίες, οἱ μυθομανίες μὲ τὰ διάφορα εἴδη τους, οἱ ὑστερίες, οἱ προσποιήσεις, οἱ νευρώσεις, κ.λ.π. Κοντὰ σ' ὅλες αὐτὲς ἔχομε καὶ τὶς κατηγορίες τῶν ἰατροδικαστικῶν ψεμάτων.

Φτάσαμε στὴν ἀρχὴ τοῦ τέλους τῆς πορείας μας. Θὰ ρωτοῦσε κάποιος: Πῶς μαθαίνει τὸ παιδὶ τὸ ψέμα;

Ὁ λόγος καὶ πάλι θάρθη γιὰ τὸ «κοινωνικό», γιατὶ αὐτὸ μᾶς ἐνδιαφέρει πιὸ πολύ. Τὸ ἄλλο τὸ «παθολογικὸ» ἢ «ἀρρωστημένο» εἶναι δουλειὰ τὶς πιὸ πολλὲς φορὲς τοῦ νευροψυχιάτρου.

Τὸ παιδί, ὅταν φτάση στὴν ἡλικία ποὺ λογικεύεται, πμορεῖ νὰ λέη ψέματα. Μερικοὶ παιδαγωγοὶ τὸ θεωροῦν μιὰ πρόοδο στὴν διανοητικότητά του. Τὶς αἰτίες κι' ἀφορμὲς ἄφθονα τὶς βρίσκει στὸ ἄμεσο περιβάλλον του. Ἕνα κανονικὸ παιδί, μέσα στὰ ἰδανικὰ παιδαγωγικὰ πλαίσια, θὰ πῆ μόνο γενικὰ ψέματα. Γιὰ ἕνα ὅμως ἀρρωστημένο, ἀλλάζουν οἱ συνθῆκες. Ὅλ' αὐτά, δὲ σημαίνουν πῶς θὰ τὰ φορτώσωμε ὅλα στὸ περιβάλλον, καὶ τὸ παιδὶ θὰ εἶναι ἀνεύθυνο. Οἱ εὐθῦνες εἶναι σχετικὲς κι' ἀνάλογες μὲ τὶς περιπτώσεις. Καὶ τὸ ψέμα εἶναι ἕνα γεγονὸς μπροστὰ στὸ ὁποῖο, ὅμως γράφει κάποιος ψυχολόγος «δὲν μποροῦν νὰ κλείσουν τὰ μάτια». Κι' ἔτσι φτάνει τὸ «σκάνταλο» θὰ θυμηθοῦμε καὶ τὴ Βίβλο: «Οὐαὶ τῷ κόσμῳ ἀπὸ τῶν σκανδάλων».

Τὸ παιδί, εἶναι γνωστό, ζεῖ σ' ἕνα δικό του κόσμο. Μεγαλώνοντας σιγὰ σιγὰ παίρνει τὴν ἐμπειρία τῆς πραγματικότητας.

Βρίσκεται ἀνάμεσα σὲ δύο κόσμους χωριστούς, τὸ δικό του τὸν παραμυθένιο, καὶ τὸ δικό μας τῆς σκληρῆς ζωῆς. Μιὰ ἀμφιβολία, μιὰ διαίρεση τῆς

σκέψης ἀνάμεσα σ' αὐτὸ
εἶναι καὶ σ' αὐτὸ ποὺ γίν
γεννιέται μέσα του. Ἔτσι
αὐτὴ τὴ σχετικὴ ἀντινομία
νιοῦνται τὰ «ψευτοψέματ
ποὺ ἀναφέραμε, δημιουργ
τα μιᾶς αὐταπάτης. Ἀργότ
οἱ ὀνειροπολήσεις του παίρ
τὴ μορφὴ διαφόρων ἐκδ
σεων. Ὁ μύθος του, ἡ μον
του, τὸ παιγνίδι του, ἡ
του ἀπὸ τὴν πραγματικότ
διοχετεύονται σὲ πολλὲς
διάφορες μορφές. Τὸ κατα
γιο, κι' ἡ μετουσίωση στὴ
χνη, θὰ εἶναι τὸ αἰώνιο «ταξ
στὰ Κύθηρα» ὁλόκληρης
ζωῆς του.

Δεύτερο μέσο γιὰ νὰ μ
νη τὸ ψέμα εἶναι ἡ μίμηση
Μιμεῖται στὴν ἀρχή τοὺς
κρούς, ὕστερα τοὺς μεγάλ
Μ' αὐτὸ τὸν τρόπο πετυχαί
μερικὰ πράγματα, ἐξασφαλί
πλεονεκτήματα, ποὺ δὲν τὰ
χε πρῶτα, ἢ ἀποφεύγει ἄσ
μες καταστάσεις καὶ περι
σεις σὲ βάρος του. Ἐδῶ
σκεται καὶ τὸ πνεῦμα τῆς
ποταγῆς στὸ συμφέρον
Δὲν ὑπάρχει ἀναπτυγμένη
ληση γι' ἀπελευθέρωση
περίπτωση αὐτή. Αὐτὴ ἡ
δυναμία ζητάει νὰ πάρη μι
ση σὰν δύναμη κι' ἀνωτερό
τα. Κι' ἡ κατάσταση θὰ μεί
γιὰ πάντα σ' ὅλη του τὴν ζω

Εἶναι τὸ γνώρισμα κάθε
λικίας. Τὸ ψέμα λοιπὸν εἶ
στὴν ὑφή του ὅλη ἡ ζωὴ τοῦ
θρώπου. Ἔτσι τὸ πρᾶγμα
κινάει ἀπὸ τοὺς ἐνηλίκους
τὰ δικά τους ψέματα εἶναι
θέση νὰ τὰ δικαιολογήσουν
νὰ τ' ἀξιολογήσουν. Τὰ ψέμ
τα τῆς φιλανθρωπίας τῆς εὐγ
νειας κλπ., εἶναι κι' αὐτὰ
στὸν κατάλογο. Τὰ παιδ
βρίσκουν τὸ ψέμα μπροσ
τους καταστρωμένο, καὶ
μοντέλα. Δημιουργεῖται
πέν, μιὰ πίεση τῆς κοινων
στὸν παιδόκοσμο, ποὺ δὲ γ
νεται ἄμεσα αἰσθητή. Ὁ Φ
στὲρ ἐξετάζει τὸ θέμα μέ
στὸ σχολικὸ πλαίσιο καὶ γρ
φει: «Βλέπεις δασκάλους
σκέφτονται πῶς θριάμβευσ
γιατὶ πέτυχαν οἱ μαθητές του
νὰ μὴ λένε ψέματα ἀπὸ τὸ φ
βο τοῦ ξυλοδαρμοῦ... Τὸ νὰ κ
νη κανεὶς πρόσκληση στὸ φ
βο δυναμώνει τὴν ἀφορμὴ τ
ψέματος». Κι' ὁ Λέο Κάννερ
συμπληρώση: «Ὅσο περισσ
τερο τὰ μέτρα τῶν γονέων
και αὐστηρά, τόσο μεγαλύ
ρος εἶναι ὁ πειρασμὸς τοῦ ψ
ματος». Ἕνα παράδειγμα ἀπ
τὰ πολλά. Θὰ μᾶς τὸ δώση
Ζιλμπὲρ Ρομπὲν: «Μιὰ μητέ
ρα δὲν εὕρισκε ἕνα κουτὶ μ
κουφέτα καὶ κατηγοροῦσε τ
κοριτσάκι της τῶν ὀχτὼ ἐτῶ
πῶς τὸ πῆρε. Στὸ τέλος ἀπ
τὶς φοβέρες καὶ τὶς παρακλή
σεις, ἡ μητέρα εἶπε: «Ὁμολό
γησε καὶ δὲν θὰ τιμωρηθῆς.
Τὸ παιδὶ ἐξωμολογήθηκε ὅτι
ἔκλεψε. Ὕστερα ἀπὸ μερικὲς
ἡμέρες τὸ κουτὶ βρέθηκε. Τότε
τὸ κοριτσάκι ἀνταπάντησε στὴν κατάπληκτη μητέρα: «Μά, μαμά, μοῦ εἶχες τόσο ζητήσει νὰ πῶ τὴν ἀλήθεια. Λοιπὸν νόμισα πῶς αὐτὸ θ' σ' εὐχαριστοῦσε». Νομίζω, πῶς τὰ σχόλια θὰ ἦταν περιττά.

Γ. Π. ΠΕΤΡΟΠΟΥΛΟΣ
(Εἰς τὸ ἑπόμενον τὸ τέλος)

ΣΗΜΑΙΕΣ
Ἕτοιμες καὶ ἐπὶ παραγγελία, Ἀνδρ. Γριτσόπουλος, Μαιζῶνος 68 Α΄, τηλ. 36—07.

ΑΛΟΥΜΙΝΙΑ
"Ν. ΓΙΑΝΝΑΚΟΠΟΥΛΟΣ„

ΨΥΓΕΙΟ ΠΙΤΣΟΣ ΜΕ ΚΑΘΕ ΚΡΙΤΗΡΙΟ ΤΟ ΚΑΛΥΤΕΡΟ
ΠΙΤΣΟΣ
ΓΡΗΓ. ΚΟΥΒΕΡΙΑΝΟΣ
ΜΑΙΖΩΝΟΣ 94

ΜΑΘΗΜΑΤΙΚΑ
ΔΙΔΑΣΚΟΥΝ
ΠΑΡΑΣΚΕΥΟΠΟΥΛΟΣ Π. - ΔΕΛΗΓΙΩΡΓΗΣ Γ.
Λειτουργοῦν τμήματα ἀνεξεταστέων ὅλων τῶν τάξεων ΓΥΜΝΑΣΙΩΝ - ΛΥΚΕΙΟΥ
ΦΡΟΝΤΙΣΤΗΡΙΑ: ΚΟΡΙΝΘΟΥ —ΒΟΤΣΗ 41

ΕΛΛΗΝΙΚΗ ΠΕΡΙΗΓΗΤΙΚΗ ΛΕΣΧΗ
ΤΜΗΜΑ ΠΑΤΡΩΝ
ΚΥΡΙΑΚΗ 1η ΑΥΓΟΥΣΤΟΥ
"ΟΠΕΡΑ ΠΑΡΙΣΙΩΝ„
ΕΙΣ ΕΠΙΔΑΥΡΟΝ
Δηλώσεις δι' εἰσιτήρια Θεάτρου μέχρι τὸ ἑσπέρας τῆς σήμερον Δευτέρας εἰς τὰ γραφεῖα μας Κορίνθου 255, τηλ. 38—82, καὶ τηλ. 38—39

ΠΩΛΟΥΝΤΑΙ ΟΙΚΟΠΕΔΑ
Εἰς τὴν πλὰζ Δημοριγοπούλου εἰς Ρίον
Πληροφορίαι 28-95

ΓΕΝΙΚΑ ΦΡΟΝΤΙΣΤΗΡΙΑ
Α. ΠΑΝΑΓΟΠΟΥΛΟΥ
ΚΑΝΑΚΑΡΗ 129
ΗΡΧΙΣΑΝ ΤΜΗΜΑΤΑ ΑΝΕΞΕΤΑΣΤΕΩΝ
Α! Β! Γ!
ΤΑΞΕΩΣ ΛΥΚΕΙΟΥ
ΗΡΧΙΣΕΝ
ΤΜΗΜΑ Γ' ΓΥΜΝΑΣΙΟΥ
Διά τάς εἰσαγωγικὰς ἐξετάσεις τοῦ ΛΥΚΕΙΟΥ

ΗΛΕΚΤΡΙΚΟΙ ΘΕΡΜΟΣΙΦΩΝΕΣ
ΠΙΤΣΟΣ
ΧΩΡΙΣ ΠΡΟΚΑΤΑΒΟΛΗ
ΓΡΗΓ. ΚΟΥΒΕΡΙΑΝΟΣ
ΜΑΙΖΩΝΟΣ 94

INDESIT
ΑΥΤΟΜΑΤΑ ΗΛΕΚΤΡΙΚΑ ΠΛΥΝΤΗΡΙΑ
5 Kg
Πλένουν - ξεβγάζουν - στίβουν
Α. ΚΟΥΚΟΣ
ΚΟΛΟΚΟΤΡΩΝΗ 13 - ΤΗΛ. 35-06 - ΠΑΤΡΑΙ

ΕΠΙΠΛΑ
Παντὸς ρυθμοῦ
ΠΑΡΑΓΩΓΗΣ ΕΡΓΟΣΤΑΣΙΟΥ ΜΑΣ
Μοντέρνα στερεά κομψά
Μεγάλαι εὐκολίαι πληρωμῆς
Α. ΚΟΥΚΟΣ
ΚΟΛΟΚΟΤΡΩΝΗ 13 - ΤΗΛ. 35-06 - ΠΑΤΡΑΙ

EGA
ΗΛΕΚΤΡΙΚΑΙ ΚΟΥΖΙΝΑΙ
ΔΥΤΙΚ. ΓΕΡΜΑΝΙΑΣ
Ἡ καλύτερη ἀπ τὶς καλύτερες
Α. ΚΟΥΚΟΣ
ΚΟΛΟΚΟΤΡΩΝΗ 13 - ΤΗΛ. 35-06 - ΠΑΤΡΑΙ

INDESIT
ΗΛΕΚΤΡΙΚΑ ΨΥΓΕΙΑ
Μεγάλαι εὐκολίαι πληρωμῆς
Α. ΚΟΥΚΟΣ
ΚΟΛΟΚΟΤΡΩΝΗ 13 - ΤΗΛ. 35-06 - ΠΑΤΡΑΙ

⁂ ΒΑΝΙΛΙΑ ΜΑΣΤΙΧΑΣ
⁂ ΛΟΥΚΟΥΜΙΑ ΦΡΟΥΤΟΥ
⁂ ΓΛΥΚΑ ΚΛΩΝΗ
⁂ ΡΟΔΟΖΑΧΑΡΙ
ΝΤΙΝΟΣ ΙΑΤΡΟ
Κορίνθου 325, τηλέφ. 70—8

Γνήσια Κρύσταλλα ΑΥΤΟΚΙΝΗΤΩΝ
Ο ΓΑΛΛΟΣ
ΠΑΡΜΠΡΙΖ — ΘΥΡΩΝ — ΠΕΤΑΛΟΥΔΑΣ ΚΛΠ.
ΦΙΑΤ — ΣΙΜΚΑ — ΣΙΤΡΟΕΝ — ΡΕΝΟ — ΠΕΖΩ
ΜΕΡΣΕΝΤΕΣ — ΟΠΕΛ — ΤΑΘΥΝΟΥΣ-ΣΚΟΝΤΑ κλπ.
ΠΑΝΤΟΣ ΤΥΠΟΥ ΤΣΙΜΟΥΧΕΣ
ΕΛΑΣΤΙΚΑ — ΤΑΠΗΤΕΣ — ΑΦΡΩΔΗ
ΛΕΩΝΙΔΑΣ ΜΟΥΡΜΟΥΤΗΣ
Κορίνθου 143—ΠΑΤΡΑΙ —Τηλ. 70—831
Συνεργεῖον Τσαμαδοῦ 43—Τηλ. 34—97

ΜΙΑ
ΜΕΓΑΛΗ
ΠΡΟΣΦΟΡΑ ΤΗΣ:
"Γ. ΣΩΤΗΡΟΠΟΥΛΟΣ Ο.Ε."
ΜΑΙΖΩΝΟΣ 107
ΚΑΙ ΤΗΣ
KELVINATOR
Ἀπὸ 1 ἕως 31 ΙΟΥΛΙΟΥ 1965 κάθε ἀγοραστὴς ψυγείου KELVINATOR συμμετέχει στὴν κλήρωσι ἑνὸς πλυντηρίου CASTOR RECOMATC
ΑΓΟΡΑΣΤΕ ΣΗΜΕΡΑ ΤΟ ΨΥΓΕΙΟ ΣΑΣ KELVINATOR ἀπὸ τὴν ἔκθεσι ΠΑΤΡΩΝ
Γ. ΣΩΤΗΡΟΠΟΥΛΟΣ Ο.Ε.
ΠΛΗΡΟΦΟΡΙΑΙ ΜΑΙΖΩΝΟΣ 107

Πλαστικὰ πατώματα
Ρολλὰ παραθύρων
Κουρτίναι
στὸ εἰδικὸ κατάστημα
ΡΥΘΜΟΣ
ΕΡΜΟΥ 48
ΤΗΛ. 37-84
ΤΑΚΗ ΖΑΦΕΙΡΟΠΟΥΛΟΥ

ΓΚΡΕΚΑ
ΤΑΚΟΥΝΙΑ ΕΞΠΡΕΣ
3 ΛΕΠΤΩΝ
Μεγάλης ἀντοχῆς
ΣΟΛΕΣ ΤΑΚΟΥΝΙΑ ΜΥΤΑΚΙΑ
ΓΥΝΑΙΚΕΙΑ - ΑΝΔΡΙΚΑ
Στὸ Στιλβωτήριον
ΙΩΑΝΝΟΥ ΒΛΑΧΟΥ
ΡΗΓΑ ΦΕΡΡΑΙΟΥ-ΚΟΛΟΚΟΤΡΩΝΗ 13
(Παραπλεύρως Ἐθνικῆς Τραπέζης)
ΚΑΤΩ ΜΕΡΟΣ ΠΛΑΤΕΙΑΣ ΟΛΓΑΣ
ΤΗΛΕΦ. 50-06
Ὁμοίως τὰ στενὰ καὶ κοντὰ παπούτσια φαρδένουν καὶ μακραίνουν.
Βαφαὶ καὶ στιλβώσεις ὑποδημάτων μὲ Εὐρωπαϊκὰ βερνικοχρώματα τελείως ἀνεξίτηλα
Κατασκευάζομεν κλειδιὰ ἐντὸς 10 ΛΕΠΤΩΝ

Ὑπερεντατικὰ θερινὰ τμήματα
Σχολαὶ
ΞΕΝΩΝ ΓΛΩΣΣΩΝ-ΛΟΓΙΣΤΙΚΩΝ
Ν.Ε. ΣΤΡΑΤΗΓΑΚΗ
ΑΝΕΓΝΩΡΙΣΜΕΝΑΙ ΥΠΟ ΤΟΥ ΚΡΑΤΟΥΣ ΥΠ' ΑΡΙΘ. 69658/27-9-51 Φ.Ε.Κ. 190 Τ.Β.
Κεντρικὴ Σχολὴ ΠΑΤΡΩΝ: Πατρέως 39 - Τηλ. 42-98
ΑΓΓΛΙΚΑ - ΓΕΡΜΑΝΙΚΑ - ΓΑΛΛΙΚΑ κ.λ.π. Τελεία ἐκμάθησις
ΓΕΝΙΚΗ ΔΙΕΥΘΥΝΤΡΙΑ ΑΧΑΪΑΣ
TOLLY GIRAUD - MASON