Διευθυντής: ΑΝΔΡΕΑΣ ΒΡΗΣ
Διευθυντὴς: Ἀλέκος Α. Βρῆς
ΕΚΔΟΣΕΙΑ — ΤΥΠΟΓΡΑΦΕΙΑ
ΓΕΡΟΚΩΣΤΟΠΟΥΛΟΥ 30
ΤΗΛ. ΤΗΛΕΦΩΝΟΥ 23—84
ΤΙΜΗ ΦΥΛΛΟΥ ΔΡΧ. 1.50

ΕΘΝΙΚΟΣ ΚΗΡΥΞ

ΠΟΛΙΤΙΚΗ ΚΑΙ ΕΙΔΗΣΕΟΓΡΑΦΙΚΗ ΕΦΗΜΕΡΙΣ ΠΑΤΡΩΝ

ΔΕΥΤΕΡΑ
20
ΣΕΠΤΕΜΒΡΙΟΥ
1965
ΕΥΣΤΑΘΙΟΥ μεγαλομάρτυρος
Ἀνατολὴ 6.13΄. Δύσις 6.24΄
Ἔτος 31ον, ἀρ. φύλλου 2012

Ἐτερματίσθη οὐσιαστικῶς ἡ κυβερνητικὴ κρίσις

ΤΗΝ ΤΕΤΑΡΤΗΝ ΑΙ ΠΡΟΓΡΑΜΜΑΤΙΚΑΙ ΔΗΛΩΣΕΙΣ ΤΟ ΣΑΒΒΑΤΟΝ ΨΗΦΟΦΟΡΙΑ ΕΙΣ ΤΗΝ ΒΟΥΛΗΝ

Ἀναμένεται ἀποσκίρτησις καὶ ἄλλων Βουλευτῶν τῆς Ἑνώσεως Κέντρου

Θὰ βραδύνῃ ἡ διενέργεια τῶν ἐκλογῶν. — Σύστημα: Ἡ ἁπλῆ ἀναλογική

ΑΘΗΝΑΙ. (Ἰδιαιτέρα ἀνάλυσις). Ἡ ἐκσπάσασα τὴν παρελθόντος Ἰουλίου πολιτικὴ κρίσις, συνεπείᾳ τῆς παραιτήσεως τῆς Κυβερνήσεως τοῦ κ. Γ. Παπανδρέου, ἐπραγματικῶς ἔληξε.

Τοῦτο ἐγένετο διὰ τῆς ὀρκωμοσίας νέας Κυβερνήσεως ὑπὸ τὸν κ. Στ. Στεφανόπουλον, καὶ ἀφοῦ ἐκ τῆς ὁμάδος τῶν 134 βουλευτῶν τοῦ κ. Γ. Παπανδρέου, οἱ ὁποῖοι ἐχαρακτηρίζοντο ὡς ἀδιάσπαστοι, ἀπεσπάσθησαν, ὑπουργοποιηθέντες ἐν συνεχείᾳ, ἓξ βουλευταὶ ἤτοι οἱ κ.κ. Ἀθ. Γιαννόπουλος βουλευτὴς Ἀχαΐας, Ἐμμ. Κοθρῆς, Λασηθίου, Δ. Γεωργίου, Λαρίσης, Α. Παγκοΰτσος, Τρικάλων, Κ. Πιαλόγλου, Ξάνθης καὶ Σ. Μανούσης, Δωδεκανήσου.

Ἡ τυπικὴ λύσις τῆς κρίσεως θὰ γίνῃ πιθανῶς τὸ προσεχὲς Σάββατον, ὅταν δηλαδὴ θὰ ἔχῃ διεξαχθῆ εἰς τὴν Βουλὴν ἡ συζήτησις ἐπὶ τῶν προγραμματικῶν δηλώσεων καὶ θὰ διεξαχθῆ ἡ ψηφοφορία.

Ο κ. Σ. ΣΤΕΦΑΝΟΠΟΥΛΟΣ

Η ΠΛΕΙΟΨΗΦΙΑ

Ἡ νέα Κυβέρνησις ἔχει ΑΝΑΜΦΙΣΒΗΤΗΤΩΣ ἐξασφαλίσῃ τουλάχιστον 152 ψήφους. Αἱ ὑπάρχουσαι ὅμως πληροφορίαι ἀναφέρουν, ὅτι δέκα ἀκόμη βουλευταὶ ἐκ τῶν «πιστῶν» τοῦ κ. Παπανδρέου θὰ ὑπερψηφίσουν τὴν Κυβέρνησιν, ἡ ὁποία οὕτω τελικῶς θὰ λάβῃ 160—165 ψήφους.

Ἐν πάσῃ περιπτώσει βέβαιον εἶναι ὅτι σήμερον ἢ αὔριον θὰ ὁρκισθοῦν δύο ἢ τρεῖς ἀκόμη βουλευταὶ ἐκ τῆς Ε.Κ. καὶ συγκαταριθμουμένων μέχρι τοῦδε εἰς τὴν ὑπὸ τὸν κ. Γ. Παπανδρέου ὁμάδα.

Εἷς ἐξ αὐτῶν εἶναι ὁ βουλευτὴς Χίου κ. Ἰσ. Μαυριδέγλου, ὁ ὁποῖος, ἀναχωρήσας τὴν Παρασκευὴν πρὸ τῆς ὁρκωμοσίας λόγῳ σοβαρᾶς ἀσθενείας τοῦ ἀδελφοῦ του δὲν ἠδυνήθη νὰ ὁρκισθῇ.

Η ΟΡΙΣΤΙΚΗ ΜΟΡΦΗ

Πάντως ἡ Κυβέρνησις θὰ λάβῃ τὴν ὁριστικήν της μορφὴν μετὰ τὴν ὑπερψήφισίν της εἰς τὴν Βουλήν, ἐνώπιον τῆς ὁποίας θὰ ἐμφανισθῇ τὴν Τετάρτην. Καὶ προβλέπεται ὅτι θὰ μετάσχουν τελικῶς αὐτῆς καὶ οἱ κ.κ. Ε. Σαββόπουλος, Χ. Βασματζίδης, Μ. Γαληνός, Ι. Τσουδερὸς, Κ. Στεφανάκης, Θ. Ρέντης καὶ ὡρισμένοι ἀκόμη ἀνεξάρτητοι ὡς καὶ βουλευταὶ τῆς φθινούσης προοδευτικῶς ὁμάδος τοῦ κ. Γ. Παπανδρέου, τοὺς ὁποίους θὰ ἐπιλέξῃ ὁ κ. πρωθυπουργὸς μεταξὺ τῶν ἐκδηλωσάντων ἤδη τὴν διάθεσιν νὰ ὑποστηρίξουν τὴν Κυβέρνησιν Στεφανοπούλου.

Ἐν τῷ μεταξύ, οἱ βουλευταὶ Λαρίσης κ. Χ. Γραμματίδης καὶ Μεσσηνίας κ. Ν. Μπόμπολας, τοὺς ὁποίους δὲν ἠθέλησεν ὁ κ. Στεφανόπουλος νὰ χρησιμοποιήσῃ εἰς τὴν Κυβέρνησίν του ἀπέστειλαν ὁ πρῶτος τηλεγράφημα καὶ ὁ δεύτερος ἐπιστολήν, διαψεύδοντες τὰ ἀναγραφέντα σχετικῶς. Παρὰ ταῦτα, αἱ πηγαὶ αἱ ὁποῖαι παρέσχον τὰς ἀναφερθείσας πληροφορίας, ἐπέμενον ἐπὶ τῆς ἀκριβείας των.

Αἱ πληροφορίαι αὗται ἀνέφερον, ὅτι ὁ κ. Γραμματίδης, ἐζήτησεν ὅπως μὴ ὑπουργοποιηθῇ ὁ ἐκ Λαρίσης συνάδελφός του κ. Δ. Γεωργίου καὶ ἡ ἀξίωσίς του ἀπερρίφθη καὶ ὁ ἴδιος ἀπεπέμφθη. Εἰς τὸν κ. Μπόμπολαν, ἐξ ἄλλου, ὁ κ. Στεφανόπουλος συνέστησεν ὅπως ἐκκαθαρίσῃ τὴν θέσιν του, δηλῶν ἂν εἶναι παρὰ τὸ πλευρὸν τοῦ κ. Παπανδρέου ἢ τῆς νέας Κυβερνήσεως. Οὕτω κατὰ τὸν ἴδιον τρόπον ἀπεπέμφθη καὶ ὁ κ. Μπόμπολας.

Ὡς μέλλοντες νὰ ἀποσκιρτήσουν ἀνεφέροντο ἐπίσης οἱ κ. Τζὼν Γκλαβάνης καὶ Γ. Μιχελογιάννης.

ΕΝΩΠΙΟΝ ΤΗΣ ΒΟΥΛΗΣ

Ἡ κυβέρνησις, συμφώνως πρὸς δήλωσιν τοῦ Προέδρου τῆς Κυβερνήσεως κ. Στ. Στεφανοπούλου, θὰ ἐμφανισθῇ εἰς τὴν Βουλὴν τὴν προσεχῆ Τετάρτην διὰ νὰ ζητήσῃ τὴν ψῆφον ἐμπιστοσύνης τοῦ Σώματος. Κατὰ τὴν πρώτην ἡμέραν ὁ κ. πρωθυπουργὸς θ' ἀναγνώσῃ τὰς προγραμματικὰς δηλώσεις τῆς κυβερνήσεως καὶ θ' ἀκολουθήσῃ συζήτησις. Ἡ συζήτησις δὲν δύναται νὰ παραταθῇ πέραν τῶν πέντε ἡμερῶν. Εἶναι πιθανὸν ὅμως νὰ τερματισθῇ τὴν τετάρτην ἡμέραν, ἤτοι τὴν νύκτα τοῦ Σαββάτου.

Εἶναι ἄγνωστον ἐξ ἄλλου ἐὰν ὁ κ. Παπανδρέου καὶ ἡ ὑπ' αὐτὸν κοινοβουλευτικὴ ὁμὰς θὰ μετάσχουν τῆς συζητήσεως.

Η ΝΕΑ ΣΥΝΟΔΟΣ

Μετὰ τὴν ψῆφον ἐμπιστοσύνης πρὸς τὴν κυβέρνησιν — ἡ ὁποία θεωρεῖται βεβαία — πιστεύεται ὅτι θὰ κηρυχθοῦν ἀμέσως λήξασαι αἱ ἐργασίαι τῆς Ἐκτάκτου Συνόδου τῆς Βουλῆς.

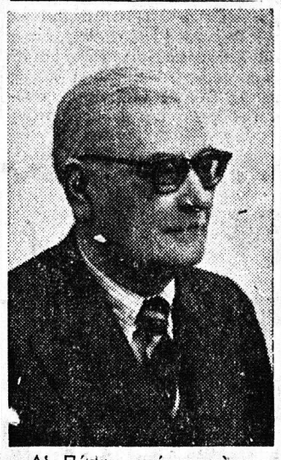

Αἱ Πάτραι καὶ γενικώτερον ὁ Νομὸς Ἀχαΐας αἰσθάνονται βαθεῖαν ἱκανοποίησιν διότι δύο βουλευταὶ αὐτῆς ὁ κ. ΦΩΚΙΩΝ ΖΑΙΜΗΣ καὶ ὁ κ. ΑΘΗΝΑΙΟΣ ΓΙΑΝΝΟΠΟΥΛΟΣ μετέχουν τῆς νέας Κυβερνήσεως ἡ ὁποία καθ' ὅλας τὰς ἐνδείξεις θὰ κυβερνήσῃ ἐπί μακρὸν τὴν χώραν. Ἀπό τόν κ. Φ. Ζαΐμην τὰς ἀρετάς τοῦ ὁποίου ἡ στήλη αὐτή καί ἄλλοτε εὗρε τήν εὐκαιρίαν νά ἐξάρῃ ἀναμένει ἐπαγρύπνησιν πρός περιφρούρησιν τῶν δικαίων συμφερόντων τῶν Πατρῶν καί τοῦ Νομοῦ, τά ὁποῖα μέχρι τοῦδε μυριάκις παρεγνωρίσθησαν. Εἰδικώτερον μάλιστα ἀναμένει ἡ πόλις, ὅτι ὁ κ. ΖΑΙΜΗΣ ὡς ὑπουργός Ἐσωτερικῶν θά δείξῃ τό στοργικόν του ἐνδιαφέρον διά τήν ἐπίλυσιν τῶν προβλημάτων τοῦ πολλαπλῶς πάσχοντος Δήμου Πατρέων, τόν ὁποῖον πρέπει, τό ὀλιγώτερον νά ἀνυψώσῃ ἀπό ἀπόψεως κυβερνητικοῦ ἐνδιαφέρον τος εἰς τό ἐπίπεδον τοῦ Δήμου Ἀθηναίων, Πειραιῶς καί Θεσσαλονίκης. Ἄς πράξῃ ὁ κ. Ζαΐμης ὅ,τι πολλοί ἄλλοι δέν ἔπραξαν.

Ὁ κ. ΑΘ. ΓΙΑΝΝΟΠΟΥΛΟΣ, βουλευτής Ἀχαΐας ἐκ τῶν περισσότερον συμπαθῶν καί βαθέως ἐκτιμωμένων ἀντιπροσώπων τοῦ Νομοῦ εἰς τήν Βουλήν, συνέβαλε, διά τῆς ἀποφάσεώς του νά ὑπερψηφίσῃ τήν Κυβέρνησιν εἰς τόν τερματισμόν τῆς ἐπικινδύνου διά τό Ἔθνος πολιτικῆς κρίσεως. Ἤδη, πέραν τούτου ἀναλαμβάνει καί ἕνα λίαν δυσχερές ἔργον: Τήν διεύθυνσιν ἑνός ἐκ τῶν κυριωτέρων ὑπουργείων οἷον εἶναι τό ὑπουργεῖον Συγκοινωνιῶν. Ὁ «Ἑθν. Κῆρυξ» Πατρῶν συγχαίρει τόν κ. Γιαννόπουλον καί διά τήν πολιτικήν του ἐνέργειαν ἡ ὁποία οὐδέ τό παράπαν σημαίνει ὅτι ἐγκατέλειψε τάς ὑγιεῖς δημοκρατικάς του πεποιθήσεις καί διά τήν ἀνάληψιν τῶν εὐθυνῶν ἑνός ὑπουργείου οἷον τό τοῦ Συγκοινωνιῶν.

Ὅλως ἰδιαιτέρως ὅμως εἶναι εὐτυχής διότι τά ζητήματα τῆς πόλεως θά τυγχάνουν στενῆς παρακολουθήσεως καί πρό παντός πρακτικῆς λύσεως ἡ ὁποία ἔλλειψε δυστυχῶς ἐπ' ἐσχάτων.

ΤΟ ΠΟΛΙΤΙΚΟΝ ΡΕΠΟΡΤΑΖ

ΕΙΣ ΤΑ ΑΝΑΚΤΟΡΑ

ΣΗΜΕΡΟΝ Η ΒΑΠΤΙΣΙΣ ΤΗΣ ΠΡΙΓΚΙΠΙΣΣΗΣ

ΚΑΙ ΤΟ ΟΝΟΜΑ ΑΥΤΗΣ: ΑΛΕΞΙΑ

ΑΘΗΝΑΙ.

Ἐπί τῇ προχθεσινῇ πρώτῃ ἐπετείῳ τῶν γάμων των ὁ Βασιλεύς ΚΩΝΣΤΑΝΤΙΝΟΣ καί ἡ Βασίλισσα ΑΝΝΑ — ΜΑΡΙΑ ἐφωτογραφήθησαν εἰς τούς κήπους τῶν Ἀνακτόρων μέ τήν πριγκίπισσαν Διάδοχον ΑΛΕΞΙΑΝ.

Ἡ βάπτισις τῆς Διαδόχου θά γίνῃ σήμερον Δευτέραν τήν 11ην πρωϊνήν εἰς τό παρεκκλήσιον τῶν Ἀνακτόρων Ἀθηνῶν ὑπό τοῦ Μακ. Ἀρχιεπισκόπου Ἀθηνῶν κ. Χρυσοστόμου. Ὡς ἀνάδοχοι θά παραστοῦν ἡ Βασίλισσα — Μήτηρ Φρειδερίκη καί ἀντιπροσωπεία τῶν Ἑνοπλων Δυνάμεων καί τῶν Σωμάτων Ἀσφαλείας.

Τό Μυστήριον τῆς βαπτίσεως θά τελέσῃ ὁ ἀρχιεπίσκοπος Ἀθηνῶν κ. Χρυσόστομος.

Θὰ ἑορτασθῇ μὲ μεγαλοπρέπειαν καὶ κατάνυξιν

ΔΙΠΛΗ Η ΕΟΡΤΗ ΤΗΝ ΠΡΟΣΕΧΗ ΚΥΡΙΑΚΗΝ

1) Ἐπέτειος τῆς ἐπανακομιδῆς τῆς Κάρας τοῦ Ἁγίου Ἀνδρέου
2) Κατάθεσις τῆς Ἁγίας Κεφαλῆς εἰς τὴν Τιμίαν Λάρνακα

Διπλῆ μεγάλη ἑορτή, ἡ ὁποία ἐγγράφεται πλέον εἰς τὴν Ἱστορίαν τῶν Πατρῶν θὰ ἑορτασθῇ τὴν προσεχῆ Κυριακὴν εἰς τὴν πόλιν μας. Αἱ Πάτραι τὴν ἡμέραν αὐτήν, 26ην Σεπτεμβρίου 1965, θὰ ἑορτάσουν:

Η ΤΙΜΙΑ ΚΑΡΑ ΤΟΥ ΑΓΙΟΥ ΑΝΔΡΕΟΥ

ΠΡΩΤΟΝ τὴν πρώτην ἐπέτειον τῆς ἐπανακομιδῆς μετὰ 502 ἔτη, τῆς Κάρας τοῦ Ἁγίου Ἀνδρέου, τῆς καὶ Θησαυροῦ τῶν Πατρέων ἀποκληθείσης ἀπὸ τὴν Βασιλικὴν τοῦ Ἁγίου Πέτρου τῆς Ρώμης εἰς τὴν Βασιλικὴν τοῦ Ἁγίου Ἀνδρέου Πατρῶν.

ΔΕΥΤΕΡΟΝ τὴν κατάθεσιν τῆς Ἁγίας Κεφαλῆς εἰς τὴν ἐπὶ τούτῳ εὐπρεπισθεῖσαν Ἁγίαν Λάρνακα τοῦ Τάφου τοῦ Ἁγίου καὶ Πολιούχου, ὅπου μονίμως πλέον θὰ ὑπάρχῃ ἵνα προσκυνοῦν αὐτὴν οἱ ἐκ τῶν περάτων τῆς χώρας καὶ τῆς Ἑλλάδος ἀκαταπαύστως συρρέοντες πιστοί.

Τὴν σημασίαν τῆς Μεγάλης αὐτῆς Διπλῆς ἑορτῆς, ἡ ὁποία προστίθεται πλέον εἰς ἐκείνην τῆς 30ῆς Νοεμβρίου ἐξαίρει ἤδη εἰς ἱστορικὴν ἐμπνευσμένην ἐγκύκλιόν του ὁ Σεβασμιώτατος Μητροπολίτης Πατρῶν κ. Κωνσταντῖνος.

«Ἤδη συνεπληρώθη ἓν ἔτος, γράφει ἀπὸ τοῦ φθινοπώρου ἐκείνου ἀπογεύματος τοῦ νόστου, ὁπότε ἡ πόλις ἐδέχθη τὴν ἐπιστροφὴν τοῦ Πρώτου Πολίτου της.

Καὶ συνεχίζει.

«Περισσότερον ἀπὸ οἱαδήποτε ἄλλην ἡμέραν σήμερον (δηλαδὴ τὴν προσεχῆ Κυριακὴν) τὴν πρώτην ἐπέτειον τῆς ἐπανακομιδῆς τοῦ Θησαυροῦ τῶν Πατρέων, οἱ κάτοικοι τῆς πόλεως καὶ πάντες καλοῦνται νὰ συνακολουθήσουν ἐν κατανυκτικῇ σιγῇ καὶ εὐλαβείᾳ, καίοντες εὐῶδες θυμίαμα, ἀνάπτοντες καθαρὰς λαμπάδας, ψάλλοντες ἀπαύστως τὸ «Κύριε ἐλέησον» τὴν λιτάνευσιν τῆς Τιμίας Κάρας τοῦ Πολιούχου.

ΓΙΝΟΝΤΑΙ ΘΑΥΜΑΤΑ

Ἄς σημειωθῇ, ὅτι ὁ Σεβασμιώτατος Μητροπολίτης μὲ ὅλο τὸ κῦρος τῆς θέσεώς του ὡς Κεφαλῆς τῆς Ἐκκλησίας τῶν Πατρῶν, ἀφοῦ γράφει, ὅτι ὡς θαῦμα ἐχαιρετίσθη τὸ γεγονὸς, ὅτι ἡ βροχὴ ἐσταμάτησε πέρυσι, ὅταν ἡ Ἁγία Κάρα εἰσήρχετο εἰς τὴν πόλιν, τονίζει καὶ πάλιν ἀπεριφράστως καὶ ἀνεπιφυλάκτως τὰ ἑξῆς:»

Τότε ἐπετελέσθη τὸ πρῶτον θαῦμα τοῦ Ἁγίου, τὸ ὁποῖον, ΚΑΙ ΠΑΛΙΝ ΑΓΓΕΛΛΟΜΕΝ, ὅτι ἐπηκολούθησε μέχρι σήμερον πληθὺς ἄλλων θαυμάτων.

Ὡς γνωστὸν ὁ Σεβασμιώτατος ἀνεκοίνωσε πρὸ ὀλίγων μηνῶν, ὅτι πολλὰ θαύματα ἔχουν ἐπιτελεσθῆ εἰς τὸν Ναὸν τοῦ Ἁγίου Ἀνδρέου.

Η ΕΥΧΗ

Ἡ ἱστορικὴ ἐγκύκλιος τοῦ Σου Κωνσταντίνου καταλήγει μὲ τὴν ἑξῆς εὐχήν:

«Κύριε διὰ πρεσβειῶν τοῦ Πρωτοκλήτου Σου Μαθητοῦ ἀνάδειξον τὴν πόλιν ἡμῶν εἰς Πόλιν πνευματικήν, Κέντρον παγχριστιανικοῦ προσκυνήματος, τόπου γνησίων πνευματικῶν ἐκδηλώσεων, ἀπηλλαγμένων τῶν ταπεινῶν ἑορτασμῶν (Σ.Σ. ἐδῶ νοοῦνται καταφανῶς αἱ καρναβαλικαὶ ἑορταὶ) καὶ ἀνταξίαν τοῦ ὑπὲρ αὐτῆς ἐκχυθέντος τιμίου Ἀποστολικοῦ αἵματος.

ΤΟ ΠΡΟΓΡΑΜΜΑ

Τὸ καταρτισθὲν ὑπὸ τῆς Ἱερᾶς Μητροπόλεως Πρόγραμμα τοῦ διημέρου ἑορτασμοῦ προβλέπει τὰ ἑξῆς:

ΣΑΒΒΑΤΟΝ 25)9)1965: Ὥρα 6 μ.μ. Ἔναρξις τοῦ Μεγάλου Ἑσπερινοῦ εἰς τὸν Ναὸν τοῦ Ἁγίου Ἀνδρέου, χοροστατούντων Σεβασμιωτάτων Μητροπολιτῶν. Ἄς σημειωθῇ ὅτι προβλέπεται νὰ παραστοῦν εἰς τὰς ἑορτὰς δέκα περίπου Μητροπολῖται.

Ὥρα 10 μ.μ. : Παννυχὶς Εὐχαριστιῶν καὶ εὐγνωμοσύνης εἰς τὸν Ἅγιον Ἀνδρέαν.

ΚΥΡΙΑΚΗ ὥρα 1 μεταμεσονύκτιον: Ἔναρξις ὄρθρου πανηγυρικῆς νυκτερινῆς Θείας Λειτουργίας εἰς τὸν ναὸν Ἁγ. Ἀνδρέου.

ΩΡΑ 6.30 π.μ. Ἔναρξις ὄρθρου πανηγυρικῆς Ἀρχιερατικῆς Θείας Λειτουργίας.

ΩΡΑ 11.30 π.μ.: Διάλεξις εἰς τὴν Διακίδειον ὑπὸ τοῦ Καθηγητοῦ Πανεπιστημίου Θεσσαλονίκης, διακεκριμένου συμπολίτου κ. Α. Παπαγεωργακοπούλου.

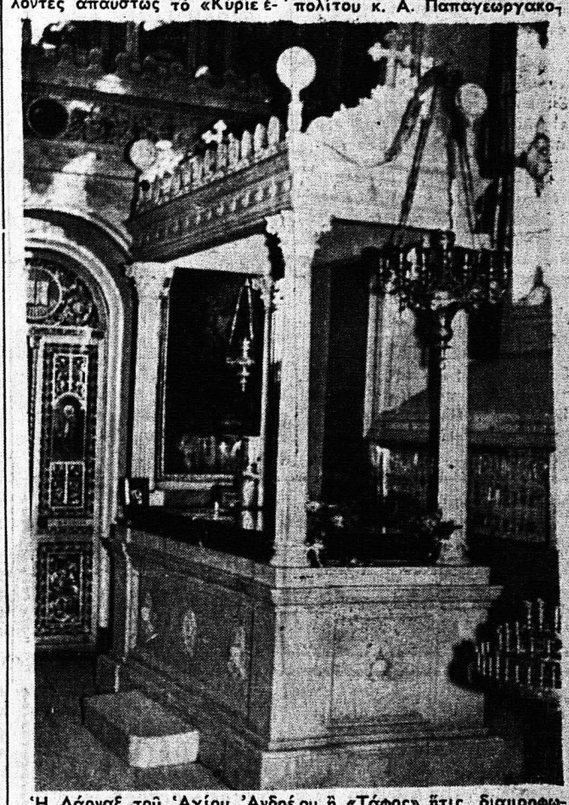

Ἡ Λάρναξ τοῦ Ἁγίου Ἀνδρέου ἡ «Τάφος» ἥτις, διαμορφωθεῖσα ἐσωτερικῶς καταλλήλως καὶ εὐπρεπισθεῖσα λαμπρῶς, πρόκειται νὰ δεχθῇ τὸ τιμιώτατον κειμήλιον, τὸν «Θησαυρὸν τῶν Πατρέων» τὴν προσεχῆ Κυριακὴν 26ην Σεπτεμβρίου πρώτην ἐπέτειον τῆς ἐπανακομιδῆς τῆς Ἁγίας Κάρας ἀπὸ τὴν Βασιλικὴν τοῦ Ἁγίου Πέτρου τῆς Ρώμης.

Αἱ μεγάλαι ἑορταὶ θὰ γίνουν τὸ ἀπόγευμα. Οὕτω τὴν 5.20' μ.μ. ἀκριβῶς θὰ σχηματισθῇ Ἱερὰ Πομπή, καθαρῶς θρησκευτική, τῇ συμμετοχῇ ὅλων τῶν πούλου.

Συνέχεια εἰς τὴν 8ην Σελίδα

ΚΑΛΛΙΤΕΧΝΙΚΑ

Τοῦ κ. Π. ΠΑΠΑΕΥΘΥΜΙΟΥ

Τὸ προσεχὲς Σάββατον καὶ Κυριακὴν 25 καὶ 26 Σεπτεμβρίου εἰς τὸ Ἀρχαῖον Ὠδεῖον μας τὸ κλιμάκιον Ἀρχαίας τραγῳδίας τῆς Νέας Σκηνῆς τοῦ γνωστοῦ θιασάρχου σκηνοθέτου καὶ πρωταγωνιστοῦ κ. Κωστῆ Λειβαδέα θὰ παρουσιάσῃ τὴν τραγῳδίαν τοῦ Εὐριπίδου «Ἰφιγένεια ἐν Αὐλίδι». Εἰς τὸ ἐν λόγῳ συγκρότημα, τοῦ ὁποίου ἡ παράστασις τοῦ Σαββάτου θὰ ἔχῃ ἐπίσημον χαρακτῆρα καὶ θὰ παραστοῦν αἱ τοπικαὶ ἀρχαὶ καὶ ἄλλοι ἐπίσημοι, συμμετέχουν γνωστοὶ παλαιοὶ καὶ νέοι καλλιτέχναι τῆς σκηνῆς.

Τὸ ἔργον δὲ θὰ ἑρμηνευθῇ κατὰ τὸν γνωστὸν τρόπον τοῦ κ. Λειβαδέα ὁ ὁποῖος εἶναι καὶ ὁ μεταφραστὴς καὶ σκηνοθέτης.

ΦΕΣΤΙΒΑΛ ΤΟΥ ΕΟΤ

Ἡ διοίκησις τοῦ «Φεστιβὰλ Ἀθηνῶν» κατήρτισεν ἤδη τὸ πρόγραμμα τῶν ἀνὰ τὴν Ἑλλάδα καλλιτεχνικῶν ἐκδηλώσεων κατὰ τὴν προσεχῆ θερινὴν περίοδον (1966), θὰ ἐπαναληφθῇ, ὡς ἐγνώσθη, καὶ πάλιν ἡ ἐφετεινὴ ἐξόρμησις εἰς τὰς ἰδίας περίπου πόλεις καὶ περιοχὰς ἀφοῦ μελετηθῇ ἡ ἐπιτυχία καὶ αἱ κατὰ τόπους εἰσπράξεις τῶν ἐκδηλώσεων ποὺ ἔγιναν.

ΠΕΡΙ ΤΑ ΓΕΓΟΝΟΤΑ

ΑΝΕΝΔΟΤΟΣ

Λέγεται ὅτι ὁ ἀρχηγὸς τῆς Ἑνώσεως Κέντρου κ. Γ. Παπανδρέου, ὁ μέγας ἴσως ἀντίπαλος καὶ ἀναμφισβήτητα ὁ ἄλλος τὰ σφάλματα πληρώνων, ἐπροτάθη εἰς νέον «ἀνένδοτον ἀγῶνα. Εἶναι ἡ μοῖρα του νὰ ἀγωνίζεται συνεχῶς. Ἀλλὰ ἐρωτᾶται: Διὰ ποῖ καὶ διὰ ποίους λέγους; Διὰ τὴν ἀλάθη καὶ πάλιν τὴν ἐκλογήν, διὰ νὰ κυβερνήσῃ ἕνα μῆνα 18μηνον καὶ μετὰ νὰ ἐκδιωχθῇ ἐκ νέου, διὰ νὰ ἀρχίσῃ νέα πολιτικὴ κρίσις, νὰ ἀναγκασθῇ περαιτέρω ἡ Ἑλλάς καὶ μετὰ ταῦτα διὰ νὰ ἀρχίσῃ ὁ ...τρίτος ἀνένδοτος; Ἀφήνομεν τὰ ἐρωτήματα, ὄχι, ὄχι, διὰ νὰ κάνωμεν πνεῦμα. Δι' ὃ καὶ ἐν κατακλείδι θὰ ἐπαναλάβωμεν καὶ αὖθις τὸν ἐπιφανῆ συμπολίτην κ. Γεώργιον Παπανδρέου: Ἔχει ἀντιληφθῆ ἐπὶ τὰ τελευταῖον δίμηνον ἀπεστερήθη ΟΛΩΝ τῶν ἀφανῶν συνεργατῶν του, οἱ ὁποῖοι μάλιστα ἔχουν μεταβληθῆ ἐξ αἰτίας του, εἰς ἐπικινδύνους ἀντιπάλους;

ΠΡΩΤΟΙ ΚΡΩΓΜΟΙ

Αἱ ἐξ Ἰωαννίνων πληροφορίαι ἀναφέρουν, ὅτι ἠκούσθη ἐκεῖ αἱ πρῶται φῆμαι περὶ καταργήσεως τῆς ἐκεῖ... Φιλοσοφικῆς Σχολῆς. Δέν ἀποκλείεται ἡ κατάργησις νά ἀναβληθῇ διά τό προσεχές ἔτος. Πάντως τις ὅμως ἀντιλαμβάνεται ὁποία τύχη ἀναμένει τὸ περιλάλητον Γ' Πανεπιστήμιον, περί τοῦ ὁποίου πλεῖστα ἐγράψαμεν καί σημειώσαμεν διά μίαν ἀκόμη φοράν δέν πρόκειται νά ὑπάρξῃ καί ὑποτυπωδῶς πρό τῆς παρελεύσεως τούλάχιστον ἑπτά ἐτῶν.

300 ΧΙΛΙΑΔΕΣ

Ἀνεγράφη εἰς τὰς ἀθηναϊκὰς ἐφημερίδας, εἴδησις, καταφανῶς ἔχουσα τὴν προέλευσίν της ἐκ τῶν γραφείων τοῦ ΕΟΤ, συμφώνως πρὸς τὴν ὁποίαν «Ὁ ΕΟΤ, ἐνέκρινε 300.000 δραχμὰς διὰ τὴν ΚΑΛΥΜΝΕΑΝ ὀργάνωσιν τῶν ἐφετινῶν ἑορτῶν τοῦ Καρναβαλίου Πατρῶν». Ὅσοι θὰ τὴν ἀναγνώσαν (καὶ δὲν εἶναι Παγκόσμιοι) ἀσφαλῶς θὰ εἶπον καθ' ἑαυτοὺς «Μπράβο εἰς τὸν ΕΟΤ ποὺ ἐνισχύει τὸ Πατρινὸ Καρναβάλι». Ποῦ νὰ φαντάζωνται ὅτι τὸ «ἐγκριθὲν» ποσὸν εἶναι κωμικὸν ἂν ληφθῇ τουλάχιστον ὑπ' ὄψιν ὅτι ἄλλοτε ἐδόθησαν πολὺ περισσότερα, πολλοὶ δὲ ἔχουν δοθῆ ὑποσχέσεις καὶ κατ' ἐπανάληψιν ἔχει ἀναφερισθῆ, ὅτι ἡ ἐκδήλωσις αὐτῆς τῶν Πατρῶν θὰ πρέπει νὰ ἀναχθῇ εἰς τὰ πλαίσια τῶν ἐθνικωτέρων τουριστικῶν ἐκδηλώσεων τῆς χώρας. Ἀλλὰ ἀφοῦ μὲ 300.000 δὲν ἐξυπηρετοῦνται τοιαῦτα σχέδια τὸ συμπέρασμα εἶναι μόνον ὅτι ὁ ΕΟΤ ἐξακολουθεῖ νὰ ἐκπαιδεύῃ τὴν πόλιν.

ΤΕΤΡΑΕΤΙΑΣ

Διατυμπανίζεται πανταχόθεν τὰς τελευταίας ἡμέρας, ὅτι αἱ Βουλαὶ πρέπει νὰ ἐξαναγκασθοῦν τὰς τετραετίας, διὰ λόγους πολλοὺς καὶ ποικίλους. Τοὺς γνωρίζομεν ἅπαντες. Ἀλλὰ ὁ κυριώτερος ὅμως θὰ εἶναι ἀσφαλῶς ὁ ἑξῆς: Ὅτι ἡ ψηφοφόροι, οἱ καὶ μεγάλοι ἀδιάφοροι, δὲν πρέπει νὰ ἔχουν τὴν εὐκαιρίαν νὰ ἀλλάζουν τοὺς βουλευτάς ἀνὰ διετίαν ἢ καὶ ἐπιπλέον. Ἄπαξ καὶ ἐκλέξουν τοὺς οἱουσδήποτε, χρήσιμον εἶναι νὰ τοὺς ὑφίστανται μέχρι ἆλλην τὴν τετραετίαν. Ἐκτὸς θὰ ὑπάρχῃ ἡ ἐλπὶς ὅτι ἐν ἄλλῃ φορὰν θὰ σκέπτωνται ὡριμότερον καὶ θὰ μαθαίνουν, ὅτι τὸ ἐκλέγειν εἶναι μὲν δικαίωμα, ἀλλὰ δύσκολον καὶ ἱερόν. Ἤθελες τὸν κ. Κατσιμίτρον ἐν βουλευτή; Κράτα του χέρι στὸ σβέρκο σου τέσσερα χρόνια. Τετραετίας λοιπόν. Τετραετίας!!!

ΟἸ ΡΑΠΤΑΙ

Τὴν παρελθοῦσαν Κυριακὴν καὶ Δευτέραν ἐπραγματοποιήθη ἐν Πάτραις ἕνα ἀξιόλογον γεγονός, ὁσονδήποτε καὶ ἂν ἐπιχειρῇ νὰ μὴ προβληθῇ δεόντως, λόγῳ ἐλλείψεως, προφανῶς, πείρας ἐκ μέρους τῶν ὀργανωτῶν εἰς ζητήματα δημοσιότητος καὶ δημοσίων σχέσεων. Πρόκειται περὶ τοῦ ἑορτασμοῦ τῆς 20ετίας ἀπὸ τῆς ἱδρύσεως τοῦ Συνεταιρισμοῦ Ἐμπορορραπτῶν καὶ ραπτῶν Πατρῶν καὶ δεύτερον περὶ τῆς γενικῆς Συνελεύσεως τῶν Συνεταιρισμῶν Ἐμπορορραπτῶν καὶ Ραπτῶν Ἑλλάδος, ἡ ὁποία, ἐπ' εὐκαιρίᾳ, συνῆλθε τὴν ἐπομένην. Τὸ πρῶτον γεγονὸς ἔχει σημασίαν διότι κατ' αὐτὸ ἀνεγνωρίσθη ὅτι οἱ Πατρινοὶ διεδραμάτισαν πρωτοποριακὸν ρόλον εἰς τοὺς ἀγῶνας διὰ τὴν προάσπισιν δικαίων ἀξιώσεων τῆς τάξεως. Τὸ δεύτερον γεγονός, πλὴν τῆς ἠθικῆς του ἀξίας, εἶναι προφανὲς ὅτι ἐπὶ τρι ἡμέρον ἐτόνωσε τὴν κίνησιν τῆς πόλεως καὶ συνεπῶς τὴν ὠφέλησε καὶ οἰκονομικῶς. Ἀξίζουν ὅθεν θερμὰ συγχαρητήρια εἰς τοὺς Ἐμπορορράπτας καὶ Ράπτας τῆς πόλεως καὶ ἰδιαιτέρως εἰς τὸ Διοικητικὸν Συμβούλιον τοῦ Συνεταιρισμοῦ, ἐλπίζεται δὲ ὅτι τὸ παράδειγμά των θὰ εὕρῃ μιμητάς.

ΛΕΩΦΟΡΕΙΑΚΩΣ

Ἀνεγράφη, τουλάχιστον, ὅτι κομματικὸν στέλεχος τῆς Ε.Κ., συναντηθὲν μετὰ τοῦ κ. Στεφανοπούλου τοῦ ἀνεκοίνωσεν, ὅτι θὰ ἐδέχετο νὰ ψηφίσῃ ὑπὲρ τῆς Κυβερνήσεως τοῦδευτέρου, ἐὰν ὁ κ. Πρωθυπουργὸς τὸν ὥριζε ἀντιπρόεδρον. Ὁ κ. Στεφανόπουλος ὅμως ἔχων ἤδη ἐξασφαλίσῃ τὴν πλειοψηφίαν τοῦ ἀπήντησεν, ὅτι τὸ αἴτημα δὲν ἦτο δυνατὸν νὰ ἱκανοποιηθῇ, διότι αἱ θέσεις εἶχον κλείσῃ. «Ἤγουν, κύριε συνάδελφε, λυπούμεθα, ἀλλὰ ἐχάσατε τὸ λεωφορεῖον»!

ΠΕΡΙ ΒΙΑΣ

Ἐβεβαίωσεν ὁ ἀρχηγὸς τῆς ΕΡΕ κ. Π. Κανελλόπουλος, ὅτι ἡ Ριζοσπαστικὴ Ἕνωσις δὲν σχεδιάζει νὰ χρησιμοποιήσῃ βίαν διὰ νὰ ἐπιδιώξῃ ὁ,τιδήποτε, πλὴ