ΔΙΕΥΘΥΝΤΗΣ: ΑΝΔΡΕΑΣ ΒΡΗΣ
ΔΙΕΥΘΥΝΤΗΣ: Ἀλέκος Α. Βρῆς
ΕΚΔΟΣΕΙΣ — ΤΥΠΟΓΡΑΦΕΙΑ
ΣΟΦΟΚΛΕΟΥΣ 30
ΤΗΛ. ΤΗΛΕΦΩΝΟΥ 23—84
ΤΙΜΗ ΦΥΛΛΟΥ ΔΡΧ. 1.50

ΕΘΝΙΚΟΣ ΚΗΡΥΞ

ΠΟΛΙΤΙΚΗ ΚΑΙ ΕΙΔΗΣΕΟΓΡΑΦΙΚΗ ΕΦΗΜΕΡΙΣ ΠΑΤΡΩΝ

ΔΕΥΤΕΡΑ
27
ΣΕΠΤΕΜΒΡΙΟΥ
1965
ΚΑΛΛΙΣΤΡΑΤΟΥ κλπ μαρτ.
Ἀνατολὴ 6.19΄. Δύσις 6.12΄
Ἔτος 31ον ἀρ. φύλλου 2013

Ἡ κρίσις ἔληξε.—Νέαι πολιτικαὶ ἐξελίξεις ἀρχίζουν

ΕΠΙΔΙΩΚΕΤΑΙ ΑΝΑΣΥΣΤΑΣΙΣ ΤΗΣ ΕΝ. ΚΕΝΤΡΟΥ ΧΩΡΙΣ ΤΗΝ ΣΥΜΜΕΤΟΧΗΝ ΤΟΥ κ. Γ. ΠΑΠΑΝΔΡΕΟΥ

Ἡ Κυβέρνησις τοῦ κ. Στεφ. Στεφανοπούλου κυριαρχεῖ πλήρως

ΑΘΗΝΑΙ. (Ἰδιαιτέρα ἀνταπόκρισις). Ἡ ἐπὶ 72 ἡμέρας ἀσκηθεῖσα κυβερνητικὴ ποινικὴ κρίσις ἐτερματίσθη διὰ παροχῆς ψήφου ἐμπιστοσύνης τὴν νύκτα τῆς παρελθούσης Παρασκευῆς εἰς τὴν Κυβέρνησιν τοῦ κ. Στεφ. Στεφανοπούλου (152 ἔναντι 148), ἀλλὰ αἱ πολιτικαὶ ἐξελίξεις δὲν ἔληξαν.

Ὑπάρχουν δύο προοπτικαί: Μία διὰ τὸ ἐγγὺς μέλλον καὶ μία διὰ τὸ ἀπώτερον.

Καὶ ἡ μὲν πρώτη ἀφορᾶ τὸ τί θὰ πράξῃ τώρα ἀμέσως ἡ νέα Κυβέρνησις, ἀφοῦ μάλιστα ἀνασχηματισθῇ ἐντὸς τῆς ἑβδομάδος.

Η ΣΥΜΠΛΗΡΩΣΙΣ ΤΗΣ ΚΥΒΕΡΝΗΣΕΩΣ

Πάντως, ἡ συμπλήρωσις καὶ τῶν ἄλλων ὑπουργείων, τὰ ὁποῖα παραμένουν κενά, δὲν ἀπησχόλησε μέχρι τοῦδε τὰ βασικὰ στελέχη τῆς Κυβερνήσεως. Προβλέπεται ὅτι ἡ ὁρκωμοσία νέων ὑπουργῶν καὶ ὁ ἀνασχηματισμὸς τῆς Κυβερνήσεως θὰ πραγματοποιηθῇ περὶ τὰ μέσα τῆς ἀρχομένης ἑβδομάδος.

Ἐπὶ τοῦ θέματος αὐτοῦ ὅλα τὰ βασικὰ κυβερνητικὰ στελέχη παρέσχον ἀπόλυτον ἐλευθερίαν εἰς τὸν πρωθυπουργὸν κ. Στ. Στεφανόπουλον.

Ὀνόματα ὑπουργησίμων ἀναφέρονται τὰ τῶν κ.κ. Π. Γαρουφαλιᾶ, Χρ. Βασματζίδη, Εὐ. Σαββοπούλου, Μ. Γαληνοῦ, Χρ. Ἀποστολάκου, Ι. Τσουδεροῦ, Θ. Ρέντης καὶ Α. Λώρα. (Ὡς καὶ εἰς ἄλλην στήλην ἀναγράφομεν ὁ κ. Τ. Δρούλιας θὰ ἀναλάβῃ ὑπουργεῖον μετὰ τὴν 15ην Νοεμβρίου).

ΕΤΕΡΟΙ 15

Ὀπωσδήποτε ὅμως δὲν ἀποκλείεται μεταξὺ τῶν νέων ὑπουργῶν νὰ περιλαμβάνωνται καὶ βουλευταὶ τῆς Ε.Κ., οἱ ὁποῖοι ἠρνήθησαν ὑποστήριξιν πρὸς τὴν Κυβέρνησιν κατὰ τὴν ψηφοφορίαν εἰς τὴν Βουλήν.

Ἡ πρόβλεψις αὕτη ἐστηρίζετο εἰς τὸ γεγονός, ὅτι ἡ νέα Κυβέρνησις ἔχει τὸ συναίσθημα ὅτι κυριαρχεῖ πλήρως. Καὶ πλέον αὐτοῦ εἰς τὰς ὑπαρχούσας ἐγκύρους πληροφορίας, ὅτι ὁμὰς ἄνω τῶν 15 βουλευτῶν τῆς ΕΚ., ἐκ τῶν μὴ ἀνεξαρτητοποιηθέντων, προτίθεται νὰ παράσχῃ τὴν ὑποστήριξίν της πρὸς τὴν Κυβέρνησιν. Ὁ ἀριθμὸς δὲ τῆς ὁμάδος αὐτῆς προβλέπεται ὅτι θὰ διευρυνθῇ περαιτέρω.

Τοῦτο προβλέπεται ὅτι θὰ πραγματοποιηθῇ κατὰ τὸ χρονικὸν διάστημα μέχρι τῆς 10ης προσεχοῦς Νοεμβρίου, καθ' ὃ προβλέπεται ὅτι θὰ διαρκέσῃ ἡ διακοπὴ τῶν ἐργασιῶν τῆς Βουλῆς. Ἐν τῷ μεταξὺ καὶ δὴ ἐντὸς τῆς ἑβδομάδος ἀναμένεται ὅτι θὰ ἀρχίσουν αἱ ἐργασίαι τῆς Ἐπιτροπῆς Νομοθετικῆς Ἐξουσιοδοτήσεως, εἰς τὴν ὁποίαν θὰ κατατεθοῦν πρὸς ψήφισιν νομοθετήματα, ρυθμίζοντα διάφορα ἐπείγοντα θέματα.

Εἰς τὴν Ἐπιτροπὴν Ἐξουσιοδοτήσεως θὰ ἐκπροσωποῦνται ἡ ΕΡΕ δι' 20 βουλευτῶν, ἡ ὑπὸ τὸν κ. Παπανδρέου ὁμὰς τῆς Ἐν. Κέντρου 6άσει τῆς μέχρι σήμερον κοινοβουλευτικῆς δυνάμεώς της, δι' 25 βουλευτῶν, ἡ ὁμὰς τῶν ἀνεξαρτήτων τῆς Ε.Κ., δι' 9 βουλευτῶν, ἡ ΕΔΑ, διὰ 4 καὶ τὸ κόμμα τῶν Προοδευτικῶν διὰ δύο βουλευτῶν.

ΑΙ ΔΥΣΧΕΡΕΙΑΙ ΤΗΣ ΕΚ

Ἀσχέτως τῶν ἀνωτέρω εἶναι φανερὸν, ὅτι ἡ παράταξις τοῦ κ. Γ. Παπανδρέου διέρχεται πλέον δυσκόλους στιγμάς, ὁ ἴδιος δὲ ὁ ἀρχηγὸς τῆς Ε. Κ., ὡς ἀνεγράφη, ἐξεμυστηρεύθη τὸ Σάββατον εἰς προσωπικούς του φίλους ὅτι, ὑπὸ τὰς δημιουργηθείσας συνθήκας εἶναι δυσχερεστάτη ἡ ἐπάνοδός του εἰς τὴν ἐξουσίαν.

Μὲ ἄλλα λόγια εἰσήλθομεν εἰς μίαν περίοδον μᾶλλον παρακμῆς τῆς Ἑνώσεως Κέντρου ὡς ἦτο αὕτη συγκεκροτημένη μέχρι τοῦδε, τὴν δὲ τοιαύτην ἐξέλιξιν φαίνεται ὅτι θὰ ἐπισπεύσουν ὡρισμέναι ἐπικείμεναι ἀποκαλύψεις, ἀφορῶσαι τὸ μὲν τὰς μεθόδους «χαφιεδισμοῦ» αἵτινες ἐχρησιμοποιήθησαν εἰς τὸ πρόσφατον παρελθὸν ἐν τῇ προσπαθείᾳ νὰ μὴ σχηματισθῇ Κυβέρνησις, τὸ δὲ τὴν συνεργασίαν ΕΚ καὶ Ε. Δ.Α.,τὴν ὁποίαν καὶ ὁ ἴδιος ὁ κ. Γ. Παπανδρέου, ἐξ ἄλλου, ὑπαινίσσεται καὶ παραδέχεται, ἀφοῦ εἰς προχθεσινὸν διάγγελμά του ὁμιλεῖ «περὶ δύο ἀντιμετώπων παρατάξεων» ἐκ τῶν ὁποίων ἡ μία ἔχει σημαίαν της τὴν Βουλὴν καὶ ἡ ἄλλη, ἡ ἰδική του τὸν λαόν. Παραδέχεται δηλαδὴ ὁ κ. Γ. Παπανδρέου τὴν πόλωσιν, τουλάχιστον ὡς ἐπιδίωξίν του.

Η ΘΕΣΙΣ ΤΗΣ ΕΡΕ

Ὡς πρὸς τὴν ΕΡΕ, εἶναι βέβαιον ὅτι ἡ δραστηριότης της θὰ ἐνταχθῇ εἰς τὰς ἑξῆς βασικὰς γραμμάς:

Συμπαράστασις εἰς τὴν προσπάθειαν τῆς Κυβερνήσεως διὰ τὴν γαλήνευσιν καὶ τὴν ἀντιμετώπισιν τῶν γενικωτέρων

Συνέχεια εἰς τὴν 8ην Σελίδα

Αὐτὴν τὴν πλατεῖαν καὶ αὐτὰ τὰ δένδρα ἀπεφάσισε νὰ καταστρέψῃ τὸ Δημοτικὸν Συμβούλιον. Εἶναι ἡ πλατεῖα Βλατερ οῦ, ὡς τὴν ἀπεικόνισε ὁ φωτογραφικὸς φακὸς τὴν μεσημβρίαν τοῦ παρελθόντος Σαββάτου. Καὶ ἕνα μέρος μόνον αὐτῆς!!!

Προειδοποιοῦνται ἡ Νομαρχία καὶ τὸ Ὑπουργεῖον

ΤΟ ΔΗΜ. ΣΥΜΒΟΥΛΙΟΝ ΕΝΕΚΡΙΝΕ ΤΗΝ ΚΑΤΑΣΤΡΟΦΗΝ ΜΙΑΣ ΠΛΑΤΕΙΑΣ

Μία ἀπάντησις τοῦ κ. ΑΛΕΚΟΥ Α. ΒΡΗ

Οἱ ἐκπροσωποῦντες «Ἐκπολιτιστικούς» τινας Συλλόγους ηὐχαρίστησαν προχθὲς δημοσίᾳ τὸν κ. Δήμαρχον καὶ τὰ μέλη τοῦ Δημοτικοῦ Συμβουλίου «διὰ τὴν ἀπόφασίν των, ὡς γράφουν, ΝΑ ΠΑΡΑΧΩΡΗΘΗ ἡ ΠΛΑΤΕΙΑ ΒΛΑΤΕΡΟΥ ΔΙΑ ΤΗΝ ΑΝΕΓΕΡΣΙΝ ΣΧΟΛΕΙΟΥ». Ἀξίζουν θερμῶν συγχαρητηρίων διότι ὑπῆρξαν εἰλικρινεῖς καὶ εἶχον τὴν εὐθύτητα νὰ ὁμολογήσουν ὅτι, ὄντως, ἡ ἀπόφασις τοῦ κ. Δημάρχου καὶ τοῦ Δημοτικοῦ Συμβουλίου σημαίνει ΚΑΤΑΡΓΗΣΙΝ τῆς πλατείας Βλατεροῦ, ἐναντίον τῆς ὁποίας σθεναρῶς ἀντετάχθην.

Καὶ κατὰ πόσον μὲν ὁ ἐν προκειμένῳ καὶ ἐν πολλοῖς, ἀνεύθυνος κ. Δήμαρχος, καταργῶν μίαν πλατεῖαν, θὰ δεχθῇ τὰ συγχαρητήρια αὐτά, δὲν εἶναι γνωστόν.

Ἡ εὐγενὴς ὅμως καὶ σώφρων Κοινωνία τῶν Πατρῶν θὰ πρέπει νὰ πληροφορηθῇ, ὅτι οἱ προαναφερθέντες «Ἐκπολιτιστικοὶ Σύλλογοι», ἐπιχειροῦν τὴν παραπλάνησιν τῶν Δημοτῶν, Διότι τὸ θέμα, δὲν εἶναι ἂν θὰ πρέπει ἢ ὄχι, νὰ ἀνεγερθῇ ἕνα Σχολεῖον. Περὶ αὐτοῦ, ἀντιρρήσεις δὲν χωροῦν. Τὸ θέμα εἶναι: κατὰ πόσον εἶναι δυνατὸν νὰ ἀποφευχθῇ ἡ καταστροφὴ μιᾶς πλατείας, ΧΩΡΙΣ ΝΑ ΜΑΤΑΙΩΘΗ ἡ ἀνέγερσις τοῦ Σχολείου, ὡς ἀκριβῶς δηλαδὴ εἶχεν ἀποφασίσει τὸ ἴδιον Δημοτικὸν Συμβούλιον, εἰς παλαιοτέραν συνεδρίασίν του εἰς περίοδον, προφανῶς, λογικῆς τοῦ πράγματος ἀντιμετωπίσεως.

Ὡς πρὸς τὰς ἐναντίον μου ἀπειλὰς, ὅτι, δηλαδὴ «θὰ λάβω τὴν ἀπάντησιν ἐν καιρῷ τῷ δέοντι», δὲν χρειάζεται ἀπάντησις, διότι αὕτη δὲν ἐνδιαφέρει τοὺς δημότας. Διερωτῶμαι ὅμως: Τί ἄραγε νὰ ἐννοοῦν οἱ «Ἐκπολιτιστικοί»:

Ὅτι τὸ ἐπόμενον ...Σχολεῖον θὰ ἀνεγερθῇ ἐπὶ τῆς πλατείας Γεωργίου Α΄;

Σημαίνει μήπως ὅτι θὰ μέ... περιποιηθοῦν δεόντως ὅταν θὰ ἔλθῃ ὁ ...3ος γῦρος;

Ἡ σημαίνει, ὅτι δὲν θὰ μὲ ψηφίσουν ὡς ὑποψήφιον Δήμαρχον ἢ δὲν γνωρίζω τί ἄλλο ὁραματίζονται, εἰς τὸ μέλλον;

Δὲν ξεύρω τί σημαίνει. Ὀπωσδήποτε πάντως τοὺς ἀπαντῶ, καὶ δικαιοῦμαι μάλιστα καὶ νὰ τοὺς προειδοποιήσω, ὅτι, ἐπὶ μίαν τριετίαν εἰσέτι, καθ' ἣν θὰ ἀσκῶ τὸ ἀξίωμα τοῦ Δημοτικοῦ Συμβούλου, τιμῶν ὅλους τοὺς Δημότας καὶ ἰδιαιτέρως τοὺς συμπολίτας οἱ ὁποῖοι μὲ ἐτίμησαν καὶ διὰ τῆς ψήφου των ἢ ἄλλως πῶς μοῦ ἐκδηλοῦν τὴν ἀγάπην καὶ τὴν ἐκτίμησίν των ὅτι:

1) Δὲν πρόκειται νὰ διέρχωμαι, εἰς οὐδεμίαν περίπτωσιν, ἀπὸ πολιτικὰ Γραφεῖα οἱουδήποτε Κόμματος διὰ νὰ λαμβάνω ἐντολὰς καὶ «ὁδηγίας» πρὶν προσέλθω εἰς τὴν αἴθουσαν τῶν συνεδριάσεων τοῦ Δημοτικοῦ Συμβουλίου καὶ δώσω τὴν ψῆφον μου ἐπὶ οἱουδήποτε θέματος τῆς πόλεως.

2) Δὲν θὰ ἀναιρῶ ἐκεῖνα τὰ ὁποῖα εἰς προηγουμένας συνεδριάσεις ὑπεστήριξα («εἶπα, ξεῖπα ὡς ἔπραξαν συνάδελφοί μου περικαλλοῦς Ναοῦ.

Συνέχεια εἰς τὴν 8ην Σελίδα

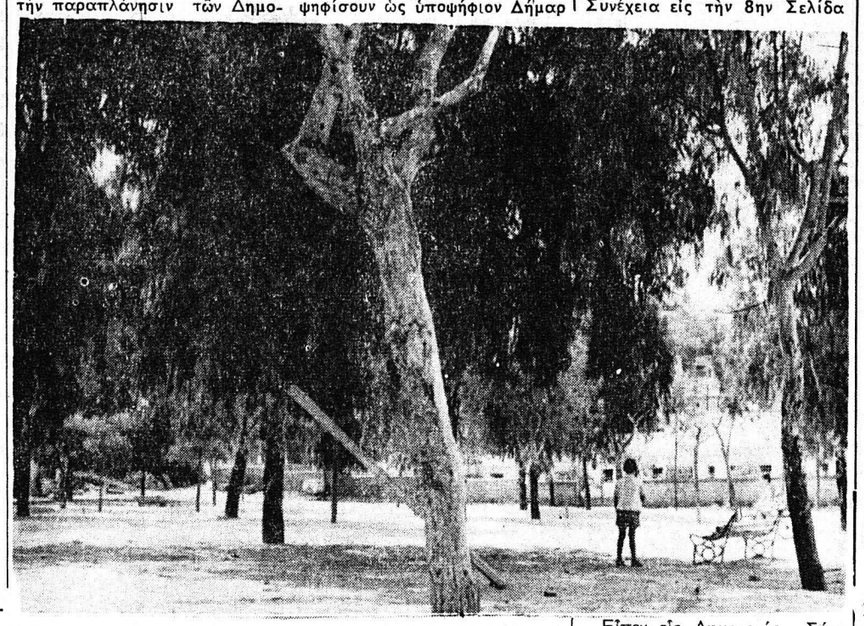

Εἶπεν εἰς Δημοτικὸς Σύμβουλος. «Δέν ὑπάρχει πλατεῖα. Μία γοῦβα εἶναι μέ λάσπες καί τά καμίνια τοῦ Δημήτρακα». Τόν διεύψευσεν ὁ κ. Βρῆς. Ἀλλά ἤδη τόν διαψεύδει καί ἡ φωτογραφία. Ὅσον ἀφορᾶ τό παιδάκι, προφανῶς θά εἶναι ἕνας ἀπό τούς . «ἀλήτας» τῆς περιοχῆς ὡς ἐχαρακτηρίσθησαν ἐν.. συνεδριάσει τοῦ Σώματος τά παιδάκια τῆς συνοικίας. Φυσικά δέ καί τό κοριτσάκι μέ τό ποδήλατο θά εἶναι καί αὐτό μία.. «ἀλήτισσα»!! (Φωτογραφία καί αὐτή τῆς μεσημβρίας τοῦ Σαββάτου 25)9)65 .

ΛΙΜΕΝΙΚΑ

Παρετηρήθη τό φαινόμενον νά ἐκφορτωθοῦν ἐμπορεύματα προελεύσεως ἐξωτερικοῦ καί νά ἐναποτεθοῦν εἰς τόν λιμένα ἐπί ἄλλων ἐκφορτωθέντων ἐνωρίτερον. Ἡ προκύπτουσα ἀνωμαλία ἤ καί ζημία εἰς βάρος ἐκείνων οἱ ὁποῖοι δέν δύνανται νά παραλαμβάνουν τά «καταπλακωμένα» ἐμπορεύματα των εἶναι προφανής. Διό καί ἐρωτᾶται. Λύσις εἰς τό πρόβλημα ὑπάρχει;

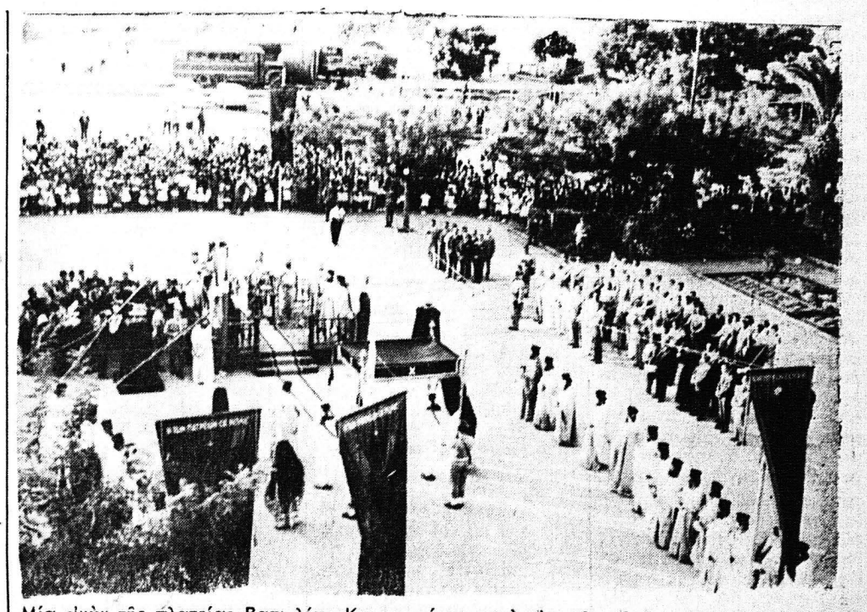

Μία εἰκὼν τῆς πλατείας Βασιλέως Κωνσταντίνου, κατὰ τὴν χθεσινὴν ἑορτὴν τῆς πρώτης ἐπετείου τῆς ἐπιστροφῆς τῆς Ἁγίας Κάρας, ἐνῷ ψάλλεται ἡ Εὐχετήριος Δοξολογία

Τῇ συμμετοχῇ χιλιάδων πιστῶν ἐξ ὅλης τῆς χώρας

ΜΕΓΑΛΟΠΡΕΠΩΣ ΕΩΡΤΑΣΘΗ ΧΘΕΣ Η ΕΠΑΝΑΚΟΜΙΔΗ ΤΗΣ ΤΙΜΙΑΣ ΚΑΡΑΣ

Σήμερον καὶ ἐπὶ 40θήμερον θεῖαι Λειτουργίαι

Μέ ἐξαιρετικήν λαμπρότητα καί ἐν μέσῳ ἀτμοσφαίρας θρησκευτικῆς εὐλαβείας καί κατανύξεως ἡ πόλις τῶν Πατρῶν ἐώρτασε προχθές καί κυρίως χθές διά πρώτην φορόν διπλῆν μεγάλην ἑορτήν.

Ἐώρταση πρώτον τήν 1ην ἐπέτειον τοῦ ἱστορικοῦ γεγονότος τῶν Πατρῶν, ἤτοι τήν μετά πάροδον 502 ἐτῶν ἐπιστροφήν τῆς Τιμίας Κάρας τοῦ Πολιούχου Ἀποστόλου Ἀνδρέου ἀπό τοῦ Ναοῦ τοῦ Ἁγίου Πέτρου τῆς Ρώμης εἰς τήν πόλιν τῶν Πατρέων τήν 26ην Σεπτεμβρίου 1964.

Καί ἐώρτασεν κατά δεύτερον λόγον τήν κατάθεσιν τῆς Τιμίας Κάρας εἰς τήν ἐπί τούτῳ εὐπρεπισθεῖσαν καί διακομισθεῖσαν πολυτελῶς Λάρνακα ἐντός τοῦ ἱεροῦ Ναοῦ τοῦ Πολιούχου μέχρις οὗ ἀποπερατωθῇ ἡ ἀνέγερσις τοῦ νέου καταρτισθέν πρόγραμμα, εἰς τήν Διακίδειον Σχολήν, ἐνώπιον πυκνοῦ ἀκροατηρίου, μεταξύ τοῦ ὁποίου αἱ Ἀρχαί τῆς πόλεως ὡμίλησεν ὁ καθηγητής τοῦ Πανεπιστημίου Θεσσαλονίκης ἐπίλεκτος συμπολίτης κ. Α. Παπαγεωργακόπουλος.

Η ΛΙΤΑΝΕΥΣΙΣ

Τὸ ἀπόγευμα καί ὥραν 5. 20 ἐξῶθι τοῦ Μητροπολιτικοῦ Ναοῦ ἐσχηματίσθη ἱερά πομπή τῆς ὁποίας ἡγοῦντο τά ἱερά ἐξαπτέρυγα καί λάβαρα περιβάλλοντα τήν Τιμίαν Κάραν, τήν ὁποίαν ἔφερεν ὁ ἀρχιμανδρίτης πανολ. Χαρ. Δέδες καί ἠκολούθουν ἐξ Μητροπολίται μέ τά ἐπιβλητικά ἱερά ἄμφιά των ὁ Ἱερός Κλῆρος τῆς πόλεως καί τῶν περιχώρων καί πλῆθος πιστῶν ἐκτός ἐκείνων οἱ ὁποῖοι ἀπό ἑνωρίς εἶχον καταλάβει τό πεζοδρόμια καί τούς ἐξώστας μέ κηρία καί θυμιατά κατά μῆκος τῆς ὁδοῦ Μαιζῶνος καί Ἁγίου Νικολάου.

Ὑπό τήν ἐπιβλητικήν της αὐτήν μορφήν κατέληξε εἰς τήν πλατεῖαν Βασιλέως Κωνσταντίνου ἡ ὁποία εἶχε περιλάμπρως διακομησθῆ μέ λάβαρα βυζαντινά, ἄνθη δάφνες καί φοίνικας ἀκριβῶς ὅπως καί πέρυσι κατά τήν παραλαβήν τῆς Κάρας , καί ἐπί εἴδικῆς ἐξέδρας ἀνεπέμφθη Εὐχαριστήριος Δοξολογία.

Τήν 6.15 μ.μ. ἀκριβῶς ἤρχισεν ἡ Ἱερά Λιτάνευσις διά τῆς ὁδοῦ Ἁγίου Ἀνδρέου τά πεζοδρόμια τῆς ὁποίας εἶχον ὁμοίως κατακλυσθῆ ὑπό χιλιάδων πιστῶν κρατούντων ἀνημμένα κηρία, ἐνῶ ἀπό τούς ἐξώστας καί εἰς τά παράθυρα ἐκαίετο λιβανωτός καί εἶχον ἀναρτηθῆ πολύτιμοι τάπητες, ἄλλοι τῶν ὁποίων εἶχον στρωθῆ ἐπί τῆς ὁδοῦ.

Εἰς τήν Ἱεράν πομπήν τῆς ὁποίας ἡγεῖτο ἡ Δημοτική Μουσική, ἔλαβον μέρος δι' ἐπιλέκτων τμημάτων των τά Ὀρφανοτροφεῖα Ἀρρένων καί Θηλέων, ἡ Παιδαγωγική Ἀκαδημία, τά Σχολεῖα Μέσης Ἐκπαιδεύσεως οἱ Πρόσκοποι καί Ὁδηγοί αἱ Σημαῖαι τῶν Ὀργανώσεων καί Συλλόγων τῆς πόλεως ὡς ἐπίσης Στρατός, τό Ναυτικόν ἡ Ἀεροπορία, ἡ Ἀστυνομία καί ἡ Χωροφυλακή.

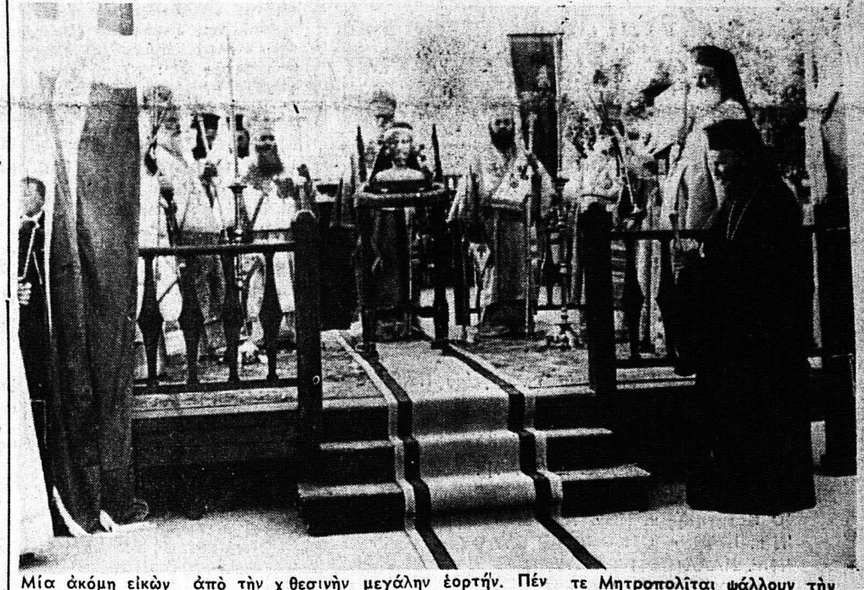

Μία ἀκόμη εἰκὼν ἀπὸ τὴν χθεσινὴν μεγάλην ἑορτήν. Πέντε Μητροπολῖται ψάλλουν τὴν Εὐχετήριον Ἀκολουθίαν. Εἰς τὸ μέσον ἡ Ἁγία Κάρα

Ἐν συνεχείᾳ ἐσχηματίζετο ἡ καθαρῶς θρησκευτική πομπή τήν ὁποίαν ἐλάμπρυνον διά τῆς παρουσίας των περιβάλλοντες τήν ἀκτινοβολοῦσαν Κάραν κάτω τῆς οὐρανίας οἱ Σεβασμ. Μητροπολῖται: Καναδᾶ Ἀνατόλιος, Γόρτυνος καί Μεγαλοπόλεως Εὐστάθιος Παροναξίας Ἐπιφάνιος Ἀρτης καί Τοποτηρητής Αἰτωλοακαρνανίας Ἰγνάτιος.

Η ΚΑΤΑΘΕΣΙΣ

Μετά τήν Λιτάνευσιν ἐψάλη ἐντός τοῦ Ναοῦ, τοῦ Ἁγίου Μέγας Ἑσπερινός, μετά τό πέρας τοῦ ὁποίου καί ἐνῶ Βυζαντινοί χοροί ἱεροψαλτῶν καί Ἱερέων ἔψαλλον τό ἀπολυτίκειον τοῦ Πρωτοκλήτου ἡ Τιμία Κάρα ἐναπετέθη εἰς τήν ἐπί τούτῳ διαρρυθμισθεῖσαν Λάρνακα ἔνθα καί τά λοιπά Λείψανα τοῦ Ἁγίου . Ἡ Λάρναξ ὡς ἀνεκοινώθη θά ἀνοίγῃ δύο φοράς τό ἔτος ἵνα παραλαμβάνεται ἐκεῖθεν ἡ Ἁγία Κάρα ἤτοι ἑκάστην 30ήν Νοεμβρίου καί 26ην Σεπτεμβρίου ἡ ὁποία πλέον καθιεροῦται ὡς δευτέρα Μεγάλη Ἑορτή τῶν Πατρῶν.

ΣΗΜΕΡΟΝ

Σήμερον Δευτέραν καί ἐπί τεσσαράκοντα ἡμέρας θά

Συνέχεια εἰς τὴν 8ην Σελίδα

Οὐδέποτε ἐπεζήτησε τὴν ὑπουργοποίησίν του

ΠΡΩΤΟΣ ΕΔΩΣΕ ΤΟ ΠΑΡΑΔΕΙΓΜΑ Ο ΒΟΥΛΕΥΤΗΣ κ. ΤΑΣΗΣ ΔΡΟΥΛΙΑΣ

Ὅταν ἔλθῃ ἡ ὥρα ἀσφαλῶς θά γνωσθοῦν πολλαί λεπτομέρειαι περί τῆς ἐθνικῆς Ὑπηρεσίας τήν ὁποίαν προσέφερον οἱ συμπολῖται βουλευταί κ.κ. Ἀθ. Γιαννόπουλος Ἀναστάσιος Δρούλιας καί

Ὁ κ. ΤΑΣΗΣ ΔΡΟΥΛΙΑΣ

Φωκ. Ζαΐμης διά τῆς ὑποστηρίξεως τῆς Κυβερνήσεως τοῦ κ. Στ. Στεφανοπούλου καί τοῦ τερματισμοῦ, οὕτω πως τῆς ἐπί 72 ἡμέρας συνεχισθείσης ἐπικινδύνου πολιτικῆς κρίσεως.

Αὐτήν τήν στιγμήν ὅμως ὁ «Ἐθνικός Κήρυξ» Πατρῶν αἰσθάνεται τήν ἀνάγκην νά ἐξάρῃ τήν ὅλως ἰδιαιτέρως ἀνιδιοτελῆ καί ἀπό τῆς πρώτης στιγμῆς τῆς κρίσεως ἐντμον εἰλικρινῆ καί εὐθαρσῆ θέσιν τήν ὁποίαν ἔλαβεν ΠΡΩΤΟΣ ἐξ ὅλων τῶν βουλευτῶν τῆς Ε Κ, ὁ βουλευτής Ἀχαΐας κ. Ἀναστ. Δρούλιας.

Παρέχομεν πήν διαβεβαίωσιν βάσει ἠλεγμένων πληροφοριῶν ὅτι ὁ κ. Δρούλιας εἰς οὐδεμίαν περίπτωσιν ἠξίωσεν ἢ ἁπλῶς καί ἐζήτησε τήν ὑπουργοποίησίν του. Καί πλέον τούτου ὅτι ὅταν μετά πολλάς παρακλήσεις ἀπεδέχετο τήν ὡς ὑφυπουργοῦ ἄνευ χαρτοφυλακίου ὁρκωμοσίαν του ἐδέησε νά εὑρεθῆ ἐνώπιον τοῦ Βασιλέως διά νά πληροφορηθῆ ἐκεῖ , ὅτι ὡρκίζετο καί ὡς ὑπουργός Ἐμπορικῆς Ναυτιλίας.

Ταῦτα διά τήν ἱστορίαν. Κατά τά λοιπά ἡ πόλις καί ὁλόκληρος ὁ Νομός, ὡς εἴμεθα εἰς θέσιν νά γνωρίζωμεν, θά ἔχουν ὀπωσδήποτε τήν χαράν νά πληροφορηθοῦν καί ἐπισήμως ὅτι ὁ κ. Ἀναστ. Δρούλιας θά ὁρκισθῆ καί πάλιν ὑπουργός μετά τήν 15ην τοῦ προσεχοῦς Νοεμβρίου ἡμέραν ἐπαναλήψεως τῶν ἐργασιῶν τῆς Βουλῆς.

Δικαίωμα ἡ κριτική, ἀλλὰ ὅταν εἶναι βάσιμος

Ο κ. Τ. ΒΓΕΝΟΠΟΥΛΟΣ ΑΠΑΝΤΑ ΕΙΣ ΕΠΙΚΡΙΣΕΙΣ ΤΙΝΑΣ ΔΙΑ ΤΗΝ ΑΤΕ

Εἰς ἀπάντησιν ἐπικρίσεων τῆς ἐφημερίδος «Ἡμέρα» τῶν Ἀθηνῶν διὰ τὴν πολιτικὴν τῆς σημερινῆς Διοικήσεως τῆς Α.Τ.Ε., ὁ Διοικητὴς τῆς Τραπέζης κ. Τάσης Βγενόπουλος καὶ ὁ ὑποδιοικητὴς κ. Πεπελάσης ἀπέστειλον ἐπιστολὴν πρὸς τὸν Τύπον.

Τὸ κείμενον τῆς ἐπιστολῆς τῶν κ.κ. Βγενοπούλου καὶ Πεπελάση ἔχει ὡς ἑξῆς:

Ἀξιότιμε κ. Διευθυντά,

Μὲ θλῖψιν παρακολουθοῦμεν τὴν ἀπό τινος χρόνου συστηματικὴν καὶ ὀξυτάτην ἐπίθεσιν, τὴν ὁποίαν ἀσκεῖ ἡ ἐφημερίς σας εἰς βάρος τῆς Ἀγροτικῆς Τραπέζης καὶ τῆς Διοικήσεως αὐτῆς. Καὶ θλιβόμεθα ἰδιαιτέρως, διότι ἡ ἐπίθεσις, ἐκφυγοῦσα τῶν πλαισίων τῆς γονίμου καὶ καλοπίστου κριτικῆς, δημιουργεῖ ὅλως ἐσφαλμένας καὶ παραπλανητικὰς ἐντυπώσεις, δυναμένας νὰ πλήξουν τὸ γύρω τοῦ Ἱδρύματος καὶ νὰ προκαλέσουν σοβαρωτάτας ζημίας εἰς τὴν προσπάθειαν τῆς οἰκονομικῆς ἀναπτύξεως τῆς χώρας μας, προϋπόθεσις τῆς ὁποίας τίθεται ἡ ἀνάπτυξις τῆς ἀγροτικῆς οἰκονομίας, ἥτις ἀποτελεῖ ἀποστολὴν τῆς ΑΤΕ. Ἡ Α.Τ.Ε., ὅθεν, εἶναι ἐθνικὸν Ἵδρυμα καὶ ἀνήκει εἰς τὸ σύνολον τοῦ ἀγροτικοῦ μας κόσμου, ὁ ὁποῖος τὸ πονεῖ καὶ τὸ σέβεται, διότι γνωρίζει, ὅτι αὐτὸ καὶ μόνον θὰ εὑρεθῇ δίπλα του εἰς τὸν δύσκολον καθημερινὸν ἀγῶνα του.

Δι' αὐτὸ εἰλικρινῶς πιστεύομεν, ὅτι δημοσιεύματα στηριζόμενα εἰς ἀνευθύνους καὶ κακοπίστους πληροφορίας, χωρὶς στάθμισιν τῶν θιγομένων δι' αὐτῶν ἀξιῶν, ἀποβαίνουν εἰς βάρος τῆς ἀγροτικῆς μας οἰκονομίας καὶ τῶν Ἑλλήνων ἀγροτῶν, πρᾶγμα τὸ ὁποῖον ἀσφαλῶς δὲν εἶναι εἰς τὰς ἐπιδιώξεις σας.

Καὶ τώρα ἐπὶ τῶν ὅσων διατυποῦνται ὡς κατηγοριαι κατὰ τῆς Διοικήσεως του Ἱδρύματος εἰς τὸ φύλλον τῆς ὑμετέρας ἐφημερίδος τῆς 15ης τρέ-

Συνέχεια εἰς τὴν δευτέραν Σελ.

ΠΕΡΙ ΤΑ ΓΕΓΟΝΟΤΑ

ΚΑΙ ΙΔΕΑ

Εἶπεν ὁ κ. Γ. Παπανδρέου ὅτι δὲν ἐνδιαφέρεται διὰ νομικὰ ἀγαθά.

Ἡμᾶς συγχωρεῖ ὅμως ὁ κ. Παπανδρέου, ἀλλά, μὲ ὅλον τὸν σεβασμόν ποὺ τοῦ τρέφομεν, δὲν δυνάμεθα νὰ δεχθῶμεν τὴν θεωρίαν. Ὄχι δέ διότι θεοῦ καὶ διότι εἴμεθα ὑπὸ τῆς ἐπικρατήσεως τοῦ νομοῦ, ἀλλὰ ἁπλούστατα πιστεύομεν, ὅτι ἡ εὐημερία τῶν πολιτῶν δὲν εἶναι ἀπλῶς πρὸς τὴν Δημοκρατίαν πολὺ περισσότερον, ὅσον ὑπάρχουν σήμερον ἄνθρωποι οἱ ὁποῖοι θέτουν τὰς ὑλικὰς των ἀνάγκας (ὡς εἶναι ἡ ἐπιφοίτησις μιᾶς οἰκογενείας), ἀνωτέρας τῶν ἰδεῶν των. Ἀλλὰ ἂν πρόκειται νὰ ἐξοφθῇ ὁ Ἑλληνικός λαός, ἐν ἀνάγκῃ μιᾶς παρεξηγημένης δημοκρατίας μὲ τὸ ἄλογο τοῦ Τροίας ποὺ ἐφώφισεν, ὅταν τὸ ἤθελε νὰ συνηθίσῃ νὰ τρώγῃ, ἢ νὰ χρησιμεύσῃ ἐπαλήθευσιν τῆς καραγκιόζικης προτομῆς: «Φᾶε περίδρομο καὶ φᾶτε φάριαν». Ἀντιθέτως μάλιστα ὁ ἑλληνικὸς λαὸς δύναται εὐτυχῶς νὰ ἐπικαλεσθῇ τὸ ἀνέκδοτον λαϊκὸν ὅσον καὶ λίαν σημαντικὸν ἐπιφώνημα ἀρνήσεως καὶ ἀντιθέσεως, ποὺ λέει «Δὲν σφάξανε». Κυριολεκτικῶς δέ. Καί... εὐτυχῶς.

ΑΓΕΛΑΔΟΤΡΟΦΟΙ

Ἡ συμπολίτισις θά πρέπει νὰ ἀναγιγνώσκουν ὅλας πάσας ἀνακοινωθεισὰς εἰς τάς ἐφημερίδας ἀνακοινώσεις ὀργανισμῶν συλλόγων κλπ ἰδίως αὐτὰς ἀφορούν γενικῶτερα ζητήματα διότι μόνον ἔτσι θά εἶναι εἰς θέσιν νά κρίνῃ τὴν ὀρθότητα τῶν ἐκάστοτε κυβερνητικῶν ἀποφάσεων αἱ ὁποῖαι εἴτε ἀμέσως εἴτε ἐμμέσως ἐπηρεάζουν τούς πολίτας. Ἀφορμὴν διά τά ἀνωτέρω ἐλάβομεν ἀπό τά ὅσα ἀναφέρθησαν κατοικοκτικῶς διεπράχθησαν, ἵνα ἱκανοποιηθῇ τό αἴτημα τῶν ἀρτεργατῶν περί αὐξήσεως τῶν ἀποδοχῶν των κατά τά ἔτη. Βεβαίως δέν θά εἶχε τίς ἀντίρρησιν νά δοθῇ