Διευθυντής: Ἀλέκος Α. Βρῆς
ΔΙΟΙΚΗΣΙΣ — ΤΥΠΟΓΡΑΦΕΙΑ
ΠΑΤΡΑΙ ΦΙΛΟΠΟΙΜΕΝΟΣ 27
ΤΗΛΕΦΩΝΑ: 23—84, 53—52
ΤΙΜΗ ΦΥΛΛΟΥ ΔΡΧ. 1.50

ΕΘΝΙΚΟΣ ΚΗΡΥΞ

ΠΟΛΙΤΙΚΗ ΚΑΙ ΕΙΔΗΣΕΟΓΡΑΦΙΚΗ ΕΦΗΜΕΡΙΣ ΠΑΤΡΩΝ

25 ΟΚΤΩΒΡΙΟΥ 1965
ΜΑΡΤΥΡΙΟΥ & ΜΑΡΚΙΑΝΟΥ
Ἀνατολὴ 6.46'. Δύσις 5.32'
Ἔτος 31ον, ἀρ. φύλλου 2017

Μέγας κατέότη ἐκ νέου ὁ κομμουνιστικὸς κίνδυνος

"Η ΕΡΕ, Η ΕΘΝΙΚΗ ΠΑΡΑΤΑΞΙΣ ΘΑ ΣΩΣΗ ΠΑΛΙΝ ΤΗΝ ΕΛΛΑΔΑ,,

Ὁ κ. Κανελλόπουλος ἀπεθεώθη εἰς τὴν Θεσσαλονίκην

ΘΕΣΣΑΛΟΝΙΚΗ. ('Ιδιαιτέρα ἀνταπόκρισις). Ὁ λαός τῆς Θεσσαλονίκης ἐπεφύλαξε χθὲς ἀπόγευμα ἀποθεωτικὴν ὑποδοχὴν εἰς τὸν ἀρχηγὸν τῆς ΕΡΕ κ. Παν. Κανελλόπουλον ὁ ὁποῖος ἐπεσήμανε τὸν κίνδυνον χώρας ἡ Ἑλλὰς πὴν ἔλληνικότητά της καὶ νὰ γίνη κομ-

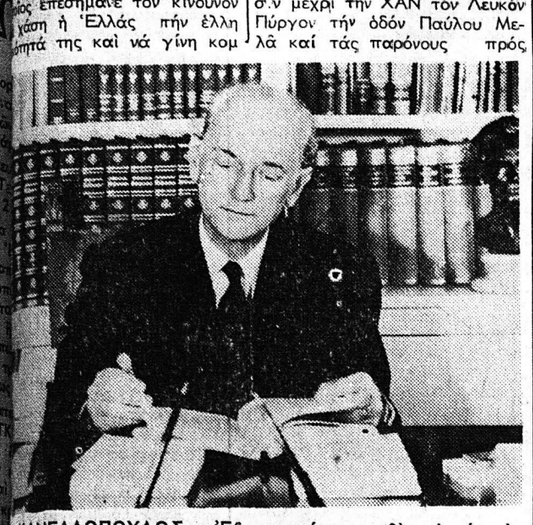

Κ. ΚΑΝΕΛΛΟΠΟΥΛΟΣ: Ἐξεφωνήσατε χθὲς τὸ νέον ἐθνικὸν μήνυμα: 'Η Ἑλλὰς δὲν θὰ ὑποκύψῃ. Οἱ συνοδοιπόροι θὰ ἠττηθοῦν: 'Η Ἑλλὰς θὰ νικήσῃ.

μουνιστική ἐπαρχία. Αἱ ἐκδηλώσεις ἐνθουσιασμοῦ ὑπῆρξαν ἄνευ προηγουμένου. Διὰ τὴν ἄφιξιν ὁ κ. Κανελλόπουλος ἀπὸ τὸν σιδηροδρομικὸν σταθμὸν μέχρι τῆς Λέσχης τῆς ΕΡΕ ὅπου καὶ ὡμίλησε ἐχρειάσθη δύο ὁλοκλήρους ὥρας. Τὸ ἀπέραντο πλῆθος εἶχε καταλάβει τὸν χῶρον μεταξὺ τῶν ὁδῶν Μοναστηρίου — πλατείας Μεταξᾶ Ἐγνατίας Ἁγίας Σοφίας Τσιμισκὴ μὲ προέκτασιν μέχρι τὴν ΧΑΝ τὸν Λευκὸν Πύργον τὴν ὁδὸν Παύλου Μελᾶ καὶ τὰς παρόνους πρὸς τὴν λεωφόρον Νίκης. Ὁ ἀρχηγὸς τῆς ΕΡΕ ἐπέβαινε ἀνοικτοῦ αὐτοκινήτου καὶ ἐχαιρέτα τὸ ὅρθιος τὰ ἄπειρα πλήθη.

Ἂς σημειωθῇ ὅτι ἦτο τοιοῦτος ὁ συνωστισμὸς ὥστε ἐτραυματίσθησαν τρεῖς ἄνδρες τῆς συνοδείας τοῦ κ. Κανελλοπούλου καὶ δύο βουλευταί.

Ὁ κ. Π. Κανελλόπουλος ὁμιλῶν πρὸς τοὺς συγκεντρωθέντας εἶπεν ἐν ἀρχῇ ὅτι ἡ ἐπιφυλαχθεῖσα εἰς αὐτὸν ὑποδοχὴ μαρτυρεῖ τὴν μεγάλην ἀπόφασιν τοῦ λαοῦ τῆς Βορείου Ἑλλάδος νὰ μεταβάλῃ τὴν ἱστορικὴν μνήμην εἰς νέαν ἱστορικὴν πράξιν, ἐπίσης νὰ μεταβάλῃ τὴν ἀνάμνησιν τῶν μεγάλων ὡρῶν τοῦ 1912 καὶ τοῦ 1940 εἰς ἀφετηρίαν μιᾶς νέας ἱερᾶς ἐξορμήσεως πρὸς τὸ μέλλον. Σήμερον ὅπως πάντοτε οἱ Μακεδόνες δηλοῦν ὅτι τὸ μέλλον τῆς Ἑλλάδος πρέπει νὰ μείνει καὶ θὰ μείνῃ Ἑλληνικόν.

Ἀφοῦ ἀνεφέρθη ἐν συνεχείᾳ εἰς τοὺς ἀπὸ αἰώνων ἱερούς ἀγῶνας τοῦ Ἑλληνισμοῦ ὁ κ. Κανελλόπουλος εἶπεν ἐν συνεχείᾳ:

«Ὑπάρχει πάχα εἰδικὸς κίνδυνος πού ἀπειλεῖ σήμερον τὴν ἑλληνικότητα τῆς χώρας μας πὴν ἀκεραιότητα τῆς ἑλληνικῆς ψυχῆς μας;

Δυστυχῶς ὑπάρχει. Μᾶς κατηγοροῦν ἀκόμη καὶ καλόπιστοι ἐπικρίται ὅτι κατεχόμεθα ἀπό τὴν ψύχωσιν τοῦ Κομμουνιστικοῦ κινδύνου καί ὅτι ἡ λεγομένη Δεξιὰ βασίζεται ἐπί τῆς ἐκμεταλλεύσεως τοῦ ζητήματος αὐτοῦ. Εἶναι ἀνάγκη νὰ ἐξηγηθῶμεν ἅπαξ διὰ παντός. 1) Ἡ ΕΡΕ δὲν ἀποτελεῖ Δεξιάν δὲν ἀποτελεῖ κάν ὅπως ἀπέδειξαν αἱ βασικαὶ μεταρρυθμίσεις τῆς θετίας τῆς Κυβερνήσεως Καραμανλῆ, κόμμα συντηρητικόν. Ποῖον ἄλλο κόμμα ἐπεχείρησε ποτέ νὰ ἀναμορφώσῃ ἐπί νέων βάσεων τὴν οἰκονομίαν τῆς χώρας καὶ νὰ καταπολεμήσῃ ἐμπράκτως τὴν κρατοῦσαν ἀλλοῖαν μοιρολατρίαν εἰς τὰ προβλήματα τῆς παραγωγῆς;

Ποῖον ἄλλο κόμμα εἶχε τολμήσῃ νὰ θέσῃ εἰς ἐφαρμογὴν θεσμοὺς ὅπως ἡ Κοινωνικὴ Ἀσφάλισις ὁλοκλήρου τῆς Ἀγροτικῆς Τάξεως; Ἐπί τῶν ἡμερῶν τίνος ἄλλου κόμματος ἐπεχειρήθη στροφή πρός πὴν Τεχνικὴν Ἐκπαίδευσιν ἡ ἀνεμορφώθη καὶ ὁλοκληρώθη μέ τόσην ταχύτητα τό ἀνώτατον ἐκπαιδευτικόν ἵδρυμα ἐλευθέρας σκέψεως ὡς τό Πανεπιστήμιον Θεσσαλονίκης. Δὲν ὑπῆρξε τάχα μέτρον προοδευτικόν ἡ ἵδρυσις ἀνεξαρτήτου φορολογικῆς δικαιοσύνης; Ἀνέφερα ἐνδεικτικῶς τά χαρακτηριστικά αὐτά σημεῖα. Ἡ παράταξίς μας διαβάλλεται ὡς ἀντιδραστική δεξιά ὡς ἀντιπροοδευτική συντήρησις ἀπό ἐκείνους οἱ ὁποῖοι οὐδέν ἄλλο κατώρθωσαν νά πράξουν παρά νά χαλάσουν ὅσα ἐμεῖς ἐδημιουργήσαμεν καὶ νά ἀναστείλουν τήν πρόοδον εἰς πὴν ὁποίαν εἶχε εἰσέθει ἡ χώρα κατά τήν θετίαν τῆς ΕΡΕ.

2) Ψύχωσις δέν εἶναι ἡ προβολὴ τοῦ κομμουνιστικοῦ κινδύνου. Συμβαίνει ἀκριβῶς τό ἀντίθετον.

Ἀπό τινος ἔχει ἀναπτυχθῆ εἰς κύκλους τοῦ λεγομένου Κέντρου ἀκόμη καὶ εἰς καλοπίστους διανοουμένους ἡ ψύχωσις πῆς ἐπιδείξεως ἀδιαφορίας ἀπέναντι τοῦ κινδύνου αὐτοῦ. Ἡ ψύχωσις τῆς ἄνωτερότητος ἀπέναντι τοῦ δῆθεν ἀνυπάρκτου αὐτοῦ θέματος. Ἡ ψύχωσις τῆς ἀποφυγῆς καὶ μνείας ἀκόμα τῶν φοβερῶν ὡρῶν τοῦ Δεκεμβρίου 1944 ἤτοι τοῦ συμμοριτοπολέμου καὶ τῆς ἡρωϊκῆς ἐκβιάσεως αὐτοῦ εἰς τό Βίτσι καὶ τόν Γράμμον. Δέν καταδέχονται οἱ κύριοι αὐτοί νά ἐνθυμηθοῦν τάς μυριάδας τῶν μαρτύρων ἡρώων πού ἐθυσιάσθησαν εἰς τήν χώραν τό ἑλληνικόν χρῶμα τήν Δημοκρατίαν τήν ἐλευθερίαν τῶν συνειδήσεων.

3) Ἡ παράταξίς μας (ἡ κακῶς καί ὑπούλως χαρακτηριζομένη ὡς δεξιά) δέν ἔχει ἀνάγκην νά ἐκμεταλλεύεται τόν κομμουνιστικόν κίνδυνον ὡς ἰσχυρίζονται οἱ ἀντίπαλοί μας. Τόν κομμουνισμόν ἐκμεταλεύονται ἄλλοι καὶ ὄχι ἡμεῖς. Τόν ἐκμεταλλεύονται ἐκεῖνοι πού τόν χρειάζονται ὡς πριμοδότην κατά τάς ἐκλογάς καὶ ὡς δυναμικόν μαζικόν στοιχεῖον κατά τάς νόθους λαϊκάς συγκεντρώσεις καὶ πορείας. Καὶ δέν κατανοοῦν οἱ μωροί ὅτι ἐξυπνότεροι εἶναι ἐκεῖνοι καί τούς ἐκμεταλλεύονται.

4) Ἔστω ἔρχομαι εἰς τό κρίσιμον θέμα. Ὁ κομμουνισμός ἀποτελεῖ καὶ πάλιν μέγα κίνδυνον ὄχι εὐθέως καὶ μέ πήν ἰδίαν του δύναμιν ἀλλά διά τῆς συμπαραστάσεως ἐκείνων πού, ἐνῶ λέγουν καὶ βροντοφωνοῦν ὅτι ἐκπροσωποῦν τήν Δημοκρατίαν κατήργησαν εἰς τήν λαϊκήν βάσιν τά διαχωριστικά σημεῖα μεταξύ τῶν δημοκρατικῶν καί τῶν ὀπαδῶν τοῦ ἀντιδημοκρατικοῦ ἐρυθροῦ ὁλοκληρωτισμοῦ.

Συνεχίζων ὁ ἀρχηγός τῆς ΕΡΕ ἐτόνισεν ὅτι ἐν ἀντιθέσει πρός τούς κομμουνιστάς τῶν ἄλλων χωρῶν οἱ Ἕλληνες κομμουνισταὶ ὁδηγοῦν εἰς τό νά χάσῃ ἡ Ἑλλάς τήν ἑλληνικότητά της καὶ ἀκολούθως εἶπεν:

Καταλαβαίνω τούς κομμουνιστάς. Πιστεύουν πλανόμενοι ὅ,τι πιστεύουν εἰς ὅ,τι πιστεύουν. Δέν καταλαβαίνω ὅμως τούς ἄλλους. Εἰς τί πιστεύουν αὐτοὶ οἱ ἄλλοι; Ἐάν πιστεύουν εἰλικρινῶς εἰς τήν Δημοκρατίαν πῶς καταργοῦν τά διαχωριστικά σημεῖα μεταξύ δημοκρατικῶν καί κομμουνιστῶν; Μετά τόν ἀνένδοτον ἀγῶνα ὁ ὁποῖος συνανέμιξε δυνάμεις ἀλλοτρίας μεταξύ των ποῖος γνωρίζει ποῖοι εἶναι οἱ κομμουνισταί; Καὶ τό χειρότερον — Ποῖος γνωρίζει πόσοι λόγω τοῦ συγχρωτισμοῦ τούτου ὁ ὁποῖος προσέλαβε μετά τήν 15ην Ἰουλίου τοῦ πρέχοντος ἔτους τήν μᾶλλον ἐπικίνδυνον μορφήν του κατέστησαν οὐδέτεροι ἔχασαν οἱανδήποτε αὐτονομίαν καὶ ἰδεολογίαν καὶ συμπορεύονται μέ τούς κομμουνιστάς;

Ἰδού διατί λέγω ὅτι ὁ κίνδυνος τοῦ κομμουνισμοῦ κατέστη σήμερον καί πάλιν ἀ-

Συνέχεια εἰς τὴν 8ην Σελίδα

Νέον ἅλμα τῶν Ἀμερικανῶν

ΣΗΜΕΡΟΝ ΤΟ ΜΕΓΑ ΕΓΧΕΙΡΗΜΑ ΕΙΣ ΤΟ ΔΙΑΣΤΗΜΑ

Συνάντησις διαστημοπλοίου μὲ πύραυλον

ΝΕΑ ΥΟΡΚΗ 25.

Σήμερον τὴν 5ην μ.μ. θὰ πραγματοποιηθῇ ἡ ἑκτόξευσις τοῦ θαλαμίσκου «Δίδυμοι 6» τοῦ ὁποίου θὰ ἐπιβαίνουν οἱ ἀστροναῦται Οὐῶλτερ Σίρρα καὶ Τὸμ Στάφφορδ καὶ θὰ εἶναι ἡ δυσχερεστέρα καὶ πλέον ἐπικίνδυνος ἀποστολή, τὴν ὁποίαν ἀνέλαβον μέχρι σήμερον Ἀμερικανοὶ ἀστροναῦται.

Ἡ ἀποστολὴ αὕτη θεωρεῖται δυσχερὴς διότι σκοπὸν ἔχει κυρίως τὴν σύνδεσιν τοῦ θαλαμίσκου «Δίδυμοι 6» μὲ πύραυλον «Εἴτζινα», ὁ ὁποῖος θὰ ἐκτοξευθῇ μ' ἀν ὥραν καὶ 14 λεπτὰ πρὸ τοῦ θαλαμίσκου. Οἱ ἑλιγμοὶ τοῦ πλευρίσματος καὶ τῆς συνδέσεως τῶν δύο διαστημοπλοίων θὰ πραγματοποιηθοῦν δι' ὁδηγιῶν μεταδιδομένων ἐξ ἠλεκτρονικῶν συσκευῶν κατὰ τὴν διάρκειαν τῆς τετάρτης περιφορᾶς, θὰ ἐπαναληφθοῦν δὲ καὶ μετ' αὐτήν. Διότι κατὰ τὸ πρόγραμμα τὸ «ραντεβοῦ» πρέπει νὰ ἐπιτευχθῇ δίς, μίαν φορὰν μὲ τὸ φῶς τῆς ἡμέρας καὶ μίαν τὴν νύκτα.

ΕΠΙΣΚΕΥΑΙ ΔΗΜΟΤΙΚΩΝ ΚΤΙΡΙΩΝ

Εἰς προσεχῆ συνεδρίασιν τοῦ Δημοτικοῦ Συμβουλίου θὰ ληφθῇ ἀπόφασις περί προκηρύξεως δημοπρασίας ἐπισκευῆς τοῦ κτιρίου τοῦ Ὑγειονομικοῦ Κέντρου δαπάνη 50.000 δρχ. καὶ τῶν Σφαγείων δαπάνης 10.000 δραχμῶν.

ΘΑ ΕΝΤΑΘΗ Ο ΟΙΚΟΔΟΜΙΚΟΣ ΟΡΓΑΣΜΟΣ ΕΝ ΠΑΤΡΑΙΣ

Παρά τά ἐμπόδια τῶν γνωστῶν παραγόντων ὁ οἰκοδομικός ὀργασμός ἐν Πάτραις ἐντείνεται. Ἔναντι 485 ἀδειῶν διά νέας οἰκοδομάς καὶ προσθήκας τό 1964 ἐφέτος μέχρι καί τῆς προχθές εἶχον ἐκδοθῆ 480 ἄδειαι αἱ ὁποῖαι μέχρι τέλους τοῦ ἔτους θά ὑπερβοῦν τάς 500. Παραλλήλως πολλά Τεχνικά Γραφεῖα τῶν Ἀθηνῶν ἀκόμη δέ τῆς Θεσσαλονίκης ἤρχισαν νά μεταφέρουν τάς ἕδρας των εἰς Πάτρας ἐν ὄψει τοῦ προβλεπομένου περαιτέρω ὀργασμοῦ ἰδίως εἰς πόν τομέα τῶν πολυκατοικιῶν. Τουτοχρόνως ἐπιχειρεῖται καὶ ἡ ἐφαρμογὴ ὅλων τῶν νέων μεθόδων καὶ προϊόντων τῆς τεχνικῆς καὶ τοῦ πολιτισμοῦ.

Λεπτομέρειαι εἰς πήν 5ην σελίδα.

Πρωτοφανὲς εἰς τὰ πολιτικὰ χρονικὰ τῆς Πόλεως

ΟΛΙΓΟΙ ΠΑΤΡΙΝΟΙ ΕΙΣ ΤΟΝ ΛΟΓΟΝ κ. Γ. ΠΑΠΑΝΔΡΕΟΥ

ΑΦΙΧΘΗΣΑΝ 23.000 ΑΤΟΜΑ ΕΞ ΟΛΗΣ ΤΗΣ ΧΩΡΑΣ

Ὁ κ. ΑΡΧΗΓΟΣ ΤΗΣ Ε.Κ. ΩΜΙΛΗΣΕ ΠΕΡΙ ΔΙΑΣΤΑΣΕΩΣ ΛΑΟΥ ΚΑΙ ΣΤΕΜΜΑΤΟΣ ΚΑΙ ΕΖΗΤΗΣΕ ΤΗΝ ΔΙΕΝΕΡΓΕΙΑΝ ΕΚΛΟΓΩΝ

Εἰς τὴν πλατεῖαν Γεωργίου Α' ἐπραγματοποιήθη χθὲς τὴν ἑσπέραν ἡ ἀπὸ μακροῦ προαγγελθεῖσα καὶ καλῶς ὀργανωθεῖσα συγκέντρωσις καὶ ὁμιλία τοῦ ἀρχηγοῦ τῆς Ἑνώσεως Κέντρου κ. Γ. Παπανδρέου, μὲ τὴν ἀπροκάλυπτον πλέον συνεργασίαν τῆς ΕΔΑ, ἡ ὁποία καὶ ἔδωσεν εἰς τὴν χθεσινὴν πολιτικὴν ἐκδήλωσιν ἀφ' ἑνὸς μὲν ἀντιβασιλικὸν χαρακτῆρα, ἀφ' ἑτέρου δὲ ὑφὴν ἐπαρχιακῆς πανηγύρεως, ἡ ὁποία καὶ ὡς καρναβαλικὴ ἐχαρακτηρίσθη ὑπὸ πάντων.

Τὸ σπουδαιότερον ὅμως χαρακτηριστικὸν γεγονὸς τῆς χθεσινῆς ἐκδηλώσεως, ἡ ὁποία ὁδηγεῖ καὶ εἰς πολιτικὰ ἀλλὰ καὶ γενικώτερα συμπεράσματα, εἶναι ὅτι ἀπὸ τὴν χθεσινὴν ὄντως λαοθάλασσαν, ἡ ὁποία εἶχε καταλάβει τὰ 4)5 τῆς πλατείας καὶ τῆς περιμετρικῆς ὁδοῦ, ἀπουσιάζον κατὰ τρόπον πρωτοφανῆ εἰς τὰ πολιτικὰ χρονικὰ τῆς πόλεως, οἱ Πατρινοί. Συντάκται τοῦ «Ἐθνικοῦ Κήρυκος» περιελθόντες ὁλόκληροι τὸν χῶρον τῆς συγκεντρώσεως κατ' ἐπανάληψιν σποραδικῶς μόνον συνήντων Πατρινοῦς, τὸ καταπληκτικὸν δὲ εἶναι ὅτι οὐδεὶς ἐπίσης Πατρινός πλὴν ἐλαχίστων μένον μετρουμένων ΚΥΡΙΟΛΕΚΤΙΚΩΣ εἰς τὰς χεῖρας τῶν δακτύλων, ἐκυκλοφόρει ἀκόμη καὶ εἰς τὰς κεντρικὰς ὁδοῦς.

Ἀπὸ τῆς 3.30 μ.μ. πράγματι καὶ μέχρι τῆς 9.30 μ.μ. εἰς τὰς ὁδοὺς Ἁγίου Νικολάου, Κορίνθου, Μαιζῶνος Ἁγίου Ἀνδρέου καὶ τὴν πλατεῖαν, Γεωργίου Α', σπαν'ως συνήντα τις κάτοικον τῶν Πατρῶν, οἱ ὁποῖοι εἶχον ἐξαφανισθῆ.

Ἀντιθέτως ἡ πόλις εἶχε κατακλυσθῆ, ἀπὸ 20.000 — 23.000 ἄτομα, γυναῖκας, παιδιὰ καὶ γέροντας τὰ ὁποῖα καὶ τελικῶς κατέληγον εἰς τὴν πλατεῖαν Γεωργίου, ἡ ὁποία ἔδιδε τὴν ἐντύπωσιν ἐπαρχιακῆς πανηγύρεως.

Περιττὸν νὰ σημειωθῇ, ὅτι μαζὶ μὲ τοὺς μεταφερθέντας λοιποὺς ἐπαρχιώτας καὶ Ἀθηναῖους εἶχον ἀφιχθῆ ἐπίσης κι νούμενοι ἀσυδότως πολλοὶ μικροπωληταί, ξένοι ἐφημεριδοπῶλαι διαλαλοῦντες προκληκτικῶς, σατυρικάς ἐφημερίδας, ἀναμὶξ μὲ τὸ Σύνταγμα τῆς Ἑλλάδος, ὡς ἐπίσης καὶ πληθὼρα ζητιάνων ἐκ τῶν ὁποίων τινες ρακένδυτοι ἦσαν ἐξαπλωμένοι εἰς κεντρικὰς διασταυρώσεις ὁδῶν, προκαλοῦντες ἀλγεινὴν ἐντύπωσιν.

Οἱ ἀφιχθέντες προῆρχοντο ἀπὸ ὅλας τὰς περιοχὰς τῆς Ἑλλάδος, Θεσσαλίαν, Θεσσαλονίκην, Κρήτην, ἀπὸ τοὺς γειτονικοὺς Νομούς, ἄκομη δὲ καὶ ἀπὸ τὴν Μυτιλήνην καὶ τὰς Σπέτσας. Ὑπολογίζεται ὅτι τὰ χρησιμοποιηθέντα παντὸς εἴδους ὀχήματα ὑπερέβαινον τὰς 3000, μεταξὺ τῶν ὁποίων καὶ ἐλάχιστα τρακτέρ. Πάντα ταῦτα δὲ ἐσήμαινον ὅτι, εἶχον δαπανηθῆ μεγάλα ποσὰ πολλοὶ δὲ διηρωτῶντο πόθεν ἐξευρίσκονται τόσα χρήματα ἀπὸ ἕνα κέμμα δημοκρατικόν.

Χαρακτηριστικὸν εἶναι καὶ τὸ γεγονὸς ὅτι, εἰς ὅλας τὰς ὁμάδας ὑπῆρχε εἷς ἀρχηγός, ὁ ὁποῖος ἔδιδε καὶ τὰ συνθήματα, κυρίως ἀντιβασιλικά, 114, καὶ ἄλλα ὑβριστικὰ κυρίως ἐναντίον τοῦ κ. Τσιριμώκου καὶ ἄλλων ὑπουργῶν.

Εἰς τὴν κλίμακα τοῦ Δημοτικοῦ ἐθεάθησαν κατάκοποι πολλοὶ χωρικοὶ προκαλοῦντες τὸν οἶκτον τῶν διερχομένων.

Τὸ γενικώτερον συμπέρασμα εἶναι ὅτι ἐὰν δὲν εἶχε ὀργανωθῆ αὐτὴ ἡ κάθοδος τόσον ἀτόμων εἰς Πάτρας, ἡ πλατεῖα Γεωργίου Α', θὰ παρουσίαζεν ἀπογοητευτικόν θέαμα. καὶ ὅτι οἱ Πατρινοί, ὅσοι ἀκολουθοῦν τὸν κ. Γ. Παπανδρέου, καὶ ὅσοι δὲν τὸν ἀκολουθοῦν ἀπέδειξαν ὅτι, εἶναι πολῖται μὲ ἀρχοντιὰ καὶ συντηρητικοί, μηδεμιὰν σχέσιν ἔχοντες μὲ ἀναρχικὰς καὶ ἀριστερὰς ἐκδηλώσεις. Ἂς σημειωθῇ ὅτι κατὰ τὴν ἄφιξιν τοῦ κ. Παπανδρέου εἰς τὴν πλατεῖαν ἐπυροδοτήθησαν δύο φορὰς δέσμαι βαρελότων, τοποθετημένων εἰς ἀνεγειρομένας δύο οἰκοδομάς, αἱ ὁποῖαι προεκάλεσαν συντριπτικὸν θόρυβον σχεδὸν σεισμικόν, προκαλέσαντα τὴν ἀνησυχίαν πολλῶν περιοίκων.

Ἐξ ἄλλου κατὰ τὴν εἴσοδον τοῦ αὐτοκινήτου τοῦ κ. Γ. Παπανδρέου εἰς τὴν πόλιν ἐσημειώθησαν καὶ ἀποδοκιμασίαι τινες ἀπὸ ὀπαδοὺς προφανῶς ἄλλων κομμάτων, κατόπιν τούτου δὲ ἐγένετο χρῆσις αὐτοκινήτου τῆς Ἀμέσου Δράσεως πρὸς πρόληψιν ἐπεισοδίων.

Λέγεται ὅτι ὁ κ. Παπανδρέου ἀπεδοκιμάσθη ἐπίσης εἰς Μέγαρα, Κόρινθον, Ἅγιον Βασίλειον καὶ πλησίον τοῦ Νέου Δρόμου εἰς τὴν Γεωργικὴν Σχολήν. Μικρὰ ἀποδοκιμασία ἐγένετο καὶ εἰς τὴν διασταύρωσιν τῆς ὁδοῦ Ἁγίας Σοφίας καὶ Κορίνθου.

Διεπιστώθη τέλος, ὅτι τὸ πλῆθος ἤρχισε νὰ διαρρέῃ ταχύτατα, πέντε μόλις λεπτὰ μετὰ τὴν ἔναρξιν τῆς ὁμιλίας τοῦ κ. Παπανδρέου καὶ τοῦτο διότι ἐβιάζοντο νὰ ἐπιστρέψουν εἰς τὰ χωρία των διὰ τῶν ἐνοικιασθέντων αὐτοκινήτων ὑπὸ τῆς Ε.Κ.

Ἕτερον σημαντικὸν στοιχεῖον εἶναι, ὅτι ὁ κ. Γ. Παπανδρέου ἄλλα εἶπεν εἰς τὸν λόγον του καὶ ἄλλα περιείχοντο εἰς γραπτὸν κείμενον, τὸ ὁποῖον διενεμήθη μετὰ τὸ πέρας τῆς ὁμιλίας. Διὰ τὸν λόγον αὐτὸν δημοσιεύομεν κατωτέρω τὸν πλήρη καὶ ἀκριβῆ λόγον τοῦ κ. ἀρχηγοῦ τῆς Ε.Κ., ὡς ἐλέχθη καὶ ὄχι ὡς ἐγράφη. Ὁ λόγος οὗτος ἔχει ὡς ἑξῆς:

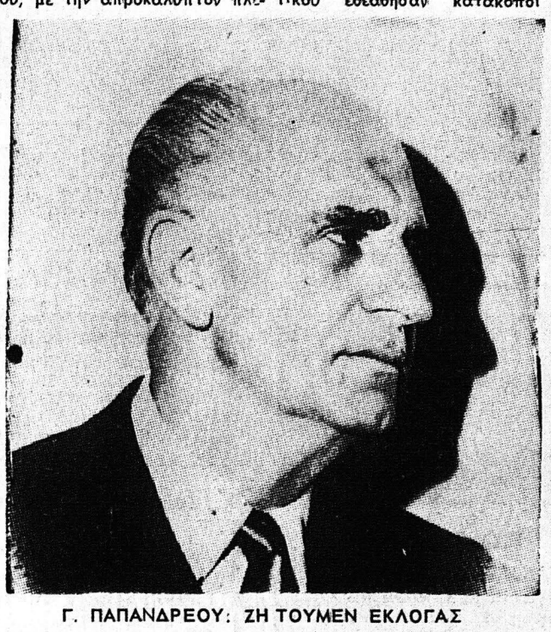

Γ. ΠΑΠΑΝΔΡΕΟΥ: ΖΗ ΤΟΥΜΕΝ ΕΚΛΟΓΑΣ

Ο ΛΟΓΟΣ

— Ζήτω ἡ Δημοκρατία. Σᾶς ἐκφράζω ἀγαπητοί μου συμπατριῶτες τήν ὅπερον εὐγνωμοσύνην μου διά τόν συναγερμόν μέ πόν ὁποῖον μέ δέχεσθε εἰς τήν πόλιν μας. Καταπληκτικός ὑπῆρξεν ἡ παρουσία τοῦ λαοῦ καὶ εἰς τήν Θεσσαλίαν καί εἰς τήν Θεσσαλονίκην καί εἰς τήν Κρήτην καὶ εἶναι σήμερον καί πάλιν ἄνθρωπο ποθάλασσα ἡ πρωτεύουσα τῆς Πελοποννήσου.

Δέν γνωρίζω πλέον εἰς ποῖον ἀνήκει τό πρωτάθλημα τῆς Δημοκρατίας. Διπλοῦς εἶναι ὁ λόγος τῆς πορείας μου πρός πόν λαόν. Πρῶτον νά ὁμιλήσω ἐγώ νά κηρύξω τό Εὐαγγέλιον τῆς δημοκρατίας ἀλλά εἶναι ἐπίσης νά ὁμιλήσετε καὶ σεῖς ὁ

Συνέχεια εἰς τὴν 8ην Σελίδα

ΠΕΡΙ ΤΑ ΓΕΓΟΝΟΤΑ

ΕΙΩΣΕΙΣ

Δέν γνωρίζομεν ποῖος ἀκριβῶς τόνος ἐπισημότητος θά δοθῇ κατά τόν ἑορτασμόν τῆς ἐμπτῆς ἐν Πάτραις. Ὅμως ἐλπίζομεν νά ἐλπίζωμεν ὅτι θά ἀποφύγουν ὑπ' ὄψιν δύο τινά, ἐπειδή οὐδεὶς ἀρμόδιος φαίνεται νά ἐνδιαφέρθῃ μέχρι τοῦδε καὶ ἴσως οἱ περισσότεροι ἀρμόδιοι δέν εἶναι Πατρινοί. Ἐπίσης ὅτι ἡ πόλις εἶναι ἡ πρωτεύουσα τῆς Πελοποννήσου καὶ ἡ προορισμένη μάλιστα ὡς ἕδρα Γενικῆς Διοικήσεως Δυτικῆς Ἑλλάδος τήν ὁποίαν ἤδη ἐξυπηρετεῖ ἐμπορικῶς, οἰκονομικῶς καὶ ἐν μέρει καὶ διοικητικῶς. Δεύτερον ἡ Πάτραι ὑπῆρξαν ἡ ἑλληνική πόλις, ἡ ὁποία ΠΡΩΤΗ ἐδέχθη μαζύ μέ τά Ἰωάννινα ἀπάνθρωπον καί ἄναν-θρωπον βομβαρδισμόν τήν ἱστορικήν ἐκείνην πρωΐαν τῆς ὀκτωβρίας εἶχε προηγηθῆ τό «Ὄχι» τῶν ἀειμνήστων Βασιλέως Γεωργίου τοῦ Β' καὶ τοῦ Ἰωάννου Μεταξᾶ ἐκ μέρους τῆς ἑλληνικῆς ἀεροπορίας τοῦ Μουσολίνι μέ ἀποστέλεσμα δεκάδες συμπολιτῶν νά φονευθοῦν ἢ νά τραυματισθοῦν πλεῖστοι ὅσοι δέ οἰκίαι νά καταστραφοῦν καί φλόγες καὶ καπνοί νά περιζώσουν τάς κεντρικάς καί ἀκραίας συνοικίας.

ΟΙ ΑΝΑΠΗΡΟΙ

Εἰς τό ἐκδοθέν καὶ ἐφέτος ὑπό τῆς Νομαρχίας Ἀχαΐας πρόγραμμα διά τόν ἑορτασμόν τῆς 28ης Ὀκτωβρίου ἀναφέρεται μεταξύ ἄλλων, ὅτι «κατά τήν παρέλασιν οἱ Ἀνάπηροι θά καταλάβωσι ΤΙΜΗΤΙΚΗΝ θέσιν ἔναντι τῶν ἐπισήμων».

Δηλαδή ὅτι πρόθεσις τοῦ ἐκδόσαντος τό πρόγραμμα εἶναι ὄντως ἡ ἀπόδοσις τῆς ὀφειλομένης τιμῆς εἰς τούς Ἀναπήρους αὐτούς δηλαδή οἱ ὁποῖοι ἐθυσίασαν τήν ἀρτιμέλειάν των χάριν τῆς ἐλευθερίας καὶ προκοπῆς τῆς Πατρίδος. Ἐρωτᾶται ὅμως. Ἡ τοποθέτησις τῶν Ἀναπήρων ἔναντι τῶν ἐπισήμων εἶναι ἡ πρέπουσα; Εἰ μὴ τουτέστιν ἐκείνη, ἡ ὁποία θά μετατρέπῃ τήν πρόθεσιν ἀπόδοσεως τιμῆς καὶ ἐν τῇ πράξει; Νομίζομεν ὄχι. Καὶ τό νομίζομεν πολλάχιστον διά πόν λόγον ὅτι τά παρελαύνοντα τμήματα ὅταν φθάνουν εἰς τό μέρος τῶν ἐπί τῆς πλατείας ἱστάμενων ἐπισήμων ἐνῶ στρέφουν τιμητικῶς τήν κεφαλήν, μοιραίως τήν ἀποστρέφουν ἀπό ἐκείνους οὗτινες κυρίως θά ἔδει νά τιμῶνται τήν ἡμέραν αὐτήν. Συμπέρασμα: Πρέπει νά εὑρεθῇ μία ἄλλη θέσις διά τούς ἀναπήρους. Τό θέμα εἶναι ἁπλοῦν καὶ ἡ λύσις του εὔκολος.

ΤΟΥΡΙΣΤΙΚΑ

Εἶναι αὐτόχρημα κωμικά ἤ καί κωμικοτραγικά ὅσα συμβαίνουν μέ τήν δύσμοιρον πόλιν τῶν Πατρῶν εἰς ὅ,τι ἀφορᾶ τόν Τουρισμόν Μία ὁλόκληρος ἐκστρατεία ἀνήλθεν εἰς Ἀθήνας καὶ συνηντήθη μετά τοῦ κ. Γενικοῦ Γραμματέως τοῦ ΕΟΤ ἀλλά διά νά ἀκούσῃ ἄκουσον, ἀκουσον ὅτι.. οἱ Πάτραι ὡς ἀπατελοῦσαι τήν εἴσοδον τῶν ξένων εἰς τήν χώραν μας ἐπιβάλλεται νά ἀναπτυχθῇ τουριστικῶς καὶ διά λόγους γενικωτέρους. Ἀλλά, ὦ ἔξυπνοι Ἀθηναῖοι, ἀφοῦ ὄχι μόνον τοπικοί ἀλλά καὶ γενικοὶ λόγοι ἐπιβάλλουν τήν τουριστικήν ἀξιοποίησιν τῶν Πατρῶν, διατί τόσον καιρόν ἔχετε ἐγκαταλείψει τήν πόλιν εἰς τό ἔλεος τοῦ Θεοῦ καί δέν ἔχετε ἐκπελέσῃ μέχρι τοῦδε, οὔτε ἕνα ἀξιόλογον τουριστικόν ἔργον; Ποῖον ἐμπαίζετε τώρα; Καὶ περαιτέρω: Ἀφοῦ ὁμιλεῖτε περί πύλης εἰσόδου τῶν τουριστῶν διατί δέν ἐφροντίσατε νά ἀνεγερθῇ ἔστω ἕνα ξενοδοχεῖον τῆς προκοπῆς; Μέ τουριστικά χωριά, δυστυχῶς, εἰς πρῶην βαλτώδεις περιοχάς μέ κώνωπας καὶ ὅλλα ζουζούνια οἱ ξένοι δυστυχῶς δέν ἐξυπηρετοῦνται καὶ διά τοῦτο οὔτε πρόκειται νά ἔλθουν.

Ἂν θέλουν οἱ κύριοι τοῦ ΕΟΤ νά εὑρίσκωνται εἰς τό κλίμα τό ἑλληνικόν καὶ τό κλῖμα τό Πατρινόν, ἄς φροντίσουν νά ἀξιοποιήσουν τήν πόλιν τῶν Πατρῶν ὡς ΠΟΛΙΝ ΤΟΥ 1821 μεταφερόντες ἐδῶ κειμήλια τῆς Ἐπαναστάσεως καὶ ὡς ΠΟΛΙΝ ΤΟΥ ΑΓΙΟΥ ΑΝΔΡΕΟΥ. Τουριστικά χωριά διά τήν προσέλκυσιν ψωραλέων τουριστῶν δέν θά ὠφελήσουν ἀλλά θά διαφθείρουν τήν ἀπειλουμένην περιοχήν πλέον τοῦ ὅτι θά ἀπολεσθῇ καὶ αὕτη διά τούς Πατρινούς οἱ ὁποῖοι καίτοι κατοικοῦν μίαν παραθαλάσσιον πόλιν ἐντός ὀλίγον δέν θά δύναται οὔτε νά βλέπουν κάν τήν θάλασσαν. Ἤδη ἐξ ἄλλου αἱ δυτικαὶ ἀκταὶ ἔγιναν ἀπρόσιτοι λόγω ρυπάνσε