ΘΕΡΜΑΣΤΡΕΣ
ΑΓΓ. ΚΑΝΕΛΛΟΠΟΥΛΟΣ
Ἁγίου Ἀνδρέου 153

ΕΘΝΙΚΟΣ ΚΗΡΥΞ

Ἡ τελευταία Ἰταλικὴ ΜΟΔΑ στὴν
ΙΤΑΛΙΚΗ ΑΓΟΡΑ
Μαζῶνος 50 - Πάτραι

ΔΙΑΠΙΣΤΩΣΕΙΣ ΚΑΙ ΕΡΕΥΝΑΙ ΕΙΣ ΔΥΤ ΓΕΡΜΑΝΙΑΝ

ΕΓΚΑΙΡΟΣ ΔΙΑΓΝΩΣΙΣ ΤΟΥ ΔΙΑΒΗΤΟΥ ΟΔΗΓΕΙ ΕΙΣ ΤΗΝ ΑΝΤΙΜΕΤΩΠΙΣΙΝ ΤΟΥ

Η ΙΝΣΟΥΛΙΝΗ ΚΑΙ Η ΜΕΤΑΒΟΛΗ ΔΙΑ ΤΡΟΦΗΣ

ΚΟΛΩΝΙΑ, (ΥΕΓ). Ἡ παγκοσμίως γερμανικὴ ἐμβρίθεια ἐστέφθη τὴν φορὰν αὐτὴν ὑπὸ τῆς πραγματικῶς ἀξιομνημονεύτου ἐπιτυχίας. Τὸ «γερμανικὸν ὁμόσπονδον ἰατρικὸν ἐπιμελητήριον» τὸ ὁποῖον ἔχει ἔδραν εἰς τὴν Κολωνίαν, ἤρξατο πρὸ ἡμίσεος ἔτους περίπου μίαν ἐκτενῆ δρᾶσιν ἡ ὁποία πρέπει νὰ χαρακτηρισθῇ ἐν ἐκ τῶν μεγαλυτέρων ἐπιτευγμάτων προληπτικῶν μέτρων εἰς τὴν ἱστορίαν τῆς ἰατρικῆς. Τὸ ἰατρικὸν ἐπιμελητήριον παρεκάλεσε τότε ὅλους τοὺς ἰατροὺς οἱ ὁποῖοι ἤσκουν τὸ ἐπάγγελμα εἰς τὴν Δυτικὴν Γερμανίαν, ὅπως διεξάγουν εἰς τὸν ἀσθενῆ των, ἀδιάφορον ἐκ ποιᾶς αἰτίας ἐθεραπεύεται, μίαν ἰατρικὴν ἔρευναν διὰ τὸν ζακχαροδιαβήτην. Εἶναι αὐτονόητον δὲ ὅτι ἡ ἔγκαιρος αὐτὴ ἐνέργεια διαγνώσεως τοῦ διαβήτου δὲν προεκάλεσε τὴν παραμικρὰν ἐντύπωσιν. Οἱ ἴδιοι οἱ ἰατροὶ ἐχαρακτήρισαν αὐτὴν πλήρως δικαιολογημένην. Ἐκ τῶν ἀπὸ καιροῦ ὑπονοίας ὅλοι πολλοὶ ἄνθρωποι εἶναι διαβητικοὶ χωρὶς νὰ τὸ γνωρίζουν.

Κατὰ τὴν πρόσκλησιν τῆς ἀνωτάτης ἰατρικῆς ἐπιτροπῆς ὑπῆρξαν 24.500 ἰατροὶ ἐκ τῆς Δυτικῆς Γερμανίας καὶ ἐκ Δυτικοῦ Βερολίνου, παρητήθησαν πάσης ἰατρικῆς ἀμοιβῆς. Τὸ ἀποτέλεσμα τῆς μεγάλης αὐτῆς ἐρεύνης ἔχει ἤδη τώρα γνωσθῆ. Τὰ ἐξαχθέντα δὲ πορίσματα πρέπει νὰ θεωρηθοῦν ἐκπληκτικά. Διὰ 27.000 πειραματοῦντα ἄτομα, τ ἀόποῖα δὲν ἐγνώριζον ἕως τώρα τὴν πάθησίν των, ὑπῆρξε ἀναντίρρητον ἀποτέλεσμα τῆς ἰατρικῆς ἐξετάσεως «διαβητικός». Τώρα θὰ ὑποβληθοῦν εἰς τὴν ἀνάλογον θεραπείαν, ἡ ὁποία σχετίζεται πρὸς τὴν ἑκάστοτε ἰατρικὴν ἐξέτασιν (περιεκτικότητα ζακχάρεως εἰς τὸ αἷμα), ἀπαστελεῖται ἐκ τῆς παροχῆς ἰνσουλίνης καὶ ἐκ τῆς ἀπαιτουμένης μεταβολῆς τῆς διατροφῆς.

Οἱ ἰατροὶ γνωρίζουν πρὸ πολλοῦ ὅτι ὁ ζακχαροδιαβήτης ἀντιμετωπίζεται συχνὰ ἄγνωστος κατὰ τὰ πρῶτα στάδια διότι τὰ συμπτώματα καὶ αἱ δυσχέρειαι εἶναι ἀρχικῶς ἀνεκτά. Οὕτοι γνωρίζουν ἐπίσης ὅτι, ἔχει μεγάλην σημασίαν ἡ ἔγκαιρος διάγνωσις εἰδικῶς τοῦ διαβήτου. Ὅσον ἐνωρίτερον ἀρχίσουν νὰ λαμβάνωνται θεραπευτικὰ μέτρα, τόσον ταχύτερον καὶ ἀσφαλέστερον ἐπιτυχῶς ἐπέρχεται ἡ ἴασις.

Ὁ δρ. Ἰωσὴφ Στόκχαουζεν, γενικὸς διευθυντὴς τοῦ γερμανικοῦ ὁμοσπόνδου ἰατρικοῦ ἐπιμελητηρίου, ἐξεδήλωσε προφανῶς τὸν φόβον ὅτι ὁ ζακχαροδιαβήτης αὐξάνει εἰς ὅλας σχεδὸν τὰς πολιτισμένας χώρας καὶ ἀπειλεῖ νὰ καταστῇ ἐπίγον κατ' ὀλίγον μία πολὺ διαδεδομένη ἀσθένεια.

Ἐκ τῆς περατωθείσης προκαταρκτικῆς ἐρεύνης, προκύπτει ὅτι τὸ 1,5 ἕως 2 τοῖς ἑκατὸν τοῦ πληθυσμοῦ τῆς Δυτικῆς Γερμανίας πάσχει σήμερα ἐκ ζακχαροδιαβήτου — ἐνῷ πρὸ τοῦ δευτέρου παγκοσμίου πολέμου ἔπασχε μόνον τὸ 0,2 ἕως 0,3 τοῖς ἑκατό. Μόνον δὲ τὸ ἥμισυ τῶν ζακχαροδιαβητικῶν εἰς τὴν Δυτικὴν Γερμανίαν ἤσαν ἕως τώρα ὑπὸ ἰατρικὴν παρακολούθησιν καὶ θεραπείαν.

Ἡ ἰατρικὴ αὐτὴ ἔρευνα ἡ ὁποία διεξήχθη μετὰ τόσης μεγάλης ἐπιτυχίας, ὄχι μόνον θὰ ἀπαλλάξῃ χιλιάδας ἄτομα ἐκ μιᾶς τοιαύτης ἀσθενείας ἡ ὁποία εἰς προκεχωρημένον στάδιον θὰ καθίστατο σοβαρὸς κίνδυνος διὰ τὴν ὑγείαν, ἀλλὰ ἀποδεικνύει ἐπίσης σαφῶς ἐπὶ ἐκτενεστέρου ἐπιπέδου τὴν ἀνάγκην τῆς λεγομένης προληπτικῆς ἰατρικῆς. Τοῦτο σημαίνει ὅτι εἰς ὅλας τὰς περιπτώσεις ἔπου ὑπάρχουν ὑπόνοιαι ἐπεκτάσεως μιᾶς ἀσθενείας εὑρισκομένης εἰς λανθάνουσαν μορφήν, πρέπει νὰ διεξαχθοῦν παρόμοιαι συστηματικαὶ καὶ ἐκτενεῖς ἔρευναι.

Δρ. ΓΙΟΧΑΝ ΜΑΟΥΤΝΕΡ

ΔΙΑΜΟΡΦΩΣΙΣ ΠΛΑΤΕΙΑΣ

Τὴν 10ην π.μ. σήμερον θὰ διενεργηθῇ δημοπρασία διὰ τὴν διαμόρφωσιν πλατείας τοῦ Δήμου Αἰγίου προϋπολογισμοῦ 100 χιλ. δραχμῶν ὑπὸ τῆς ΔΤΥΝ Ἀχαΐας.

ΤΟ FIAT 850

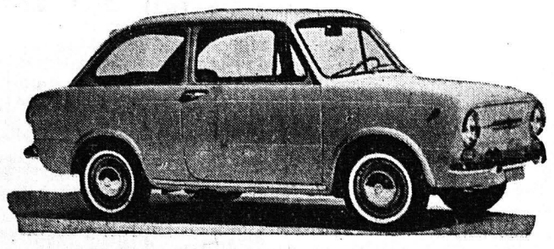

ΤΟ ΕΠΑΝΑΣΤΑΤΙΚΟΝ ΑΥΤΟΚΙΝΗΤΟΝ ΤΗΣ ΙΤΑΛΙΚΗΣ ΒΙΟΜΗΧΑΝΙΑΣ. ΠΟΛΥΤΕΛΟΥΣ ΚΑΤΑΣΚΕΥΗΣ — ΤΕΤΡΑΚΥΛΙΝΔΡΟΝ, ΤΕΤΡΑΧΡΟΝΟΝ, ΥΔΡΟΨΥΚΤΟΝ, 6 ΙΠΠΟΙ 49 ΗΡ, 300 ΧΙΛ. ΤΟ ΔΟΧΕΙΟΝ, ΟΙΚΟΝΟΜΙΚΩΤΑΤΟΝ ΕΤΟΙΜΟΠΑΡΑΔΟΤΟΝ.

ΠΑΝΟΣ ΓΕΩΡΓΑΝΤΑΣ
Ἀγ. Ἀνδρέου 93, τηλ. 41—28 ΠΑΤΡΑΙ

ΥΠΟ ΕΛΛΗΝΟΣ ΒΙΟΛΟΓΟΥ

ΣΥΝΘΕΤΙΚΗ ΙΝΣΟΥΛΙΝΗ ΠΑΡΕΣΚΕΥΑΣΘΗ ΕΙΣ Η.Π.Α.

ΣΗΑΤΛ. (Ἡνωμ. Πολιτειῶν). Τὴν συνθετικὴν ἰνσουλίνην, ἕνα φάρμακον ἴσως ἰσχυρότερον καὶ ἀποτελεσματικώτερον τῆς φυσικῆς, ἐξασφάλισε Ἕλλην ἐπιστήμων εἰς τοὺς διαβητικούς.

Τὴν σχετικὴν ἀνακοίνωσιν ἔκανε ὁ βιολόγος κ. Παναγιώτης Κατσογιάννης εἰς τὴν Ἀμερικανικὴν Ἀκαδημίαν Ἐπιστημῶν.

Εἰς τὰ ἐργαστήρια χημικῆς βιολογίας τοῦ Μπρούκχεηβεν τῆς Καλιφορνίας, ὁ κ. Κατσογιάννης εἰργάσθη ἐπὶ πολλὰ ἔτη, ἐπὶ κεφαλῆς ὁμάδος ἐμπειρογνωμόνων.

Ὕστερα ἀπὸ πολλοὺς κόπους, οἱ ἐπιστήμονες αὐτοὶ ἐπέτυχον νὰ δημιουργήσουν μόρια μὲ δομὴν ὁμοίαν ἐκείνης τῶν φυσικῶν μορίων τῆς ἰνσουλίνης — τῆς ὁρμόνης ποὺ ἐκκρίνεται ἀπὸ τὸ πάγκρεας.

Ὅπως ἐξήγησεν ὁ Ἕλλην ἐπιστήμων, ἡ συνθετικὴ ἰνσουλίνη εἶναι καθ' ὅλα ὅμοια τῆς φυσικῆς ἰνσουλίνης τοῦ ἀνθρώπου καὶ ἡ συνθετικὴ παρασκευὴ της ἐπιτυγχάνεται διὰ πρώτην φοράν.

Ἡ γραφομηχανὴ τῶν μεγάλων ἀπαιτήσεων γιὰ τὸ γραφεῖο, γιὰ τὸ σπίτι, γιὰ τὸ ταξίδι. Τὰ νέα μοντέλλα 30/40 ἔχουν τὰ χαρακτηριστικὰ μιᾶς μεγάλης γραφομηχανῆς.

ERIKA

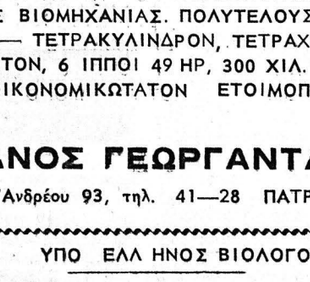

Optima

Ἡ ἐπιτραπέζιος γραφομηχανὴ κλάσεως. Ἀσυναγώνιστος εἰς πλεονεκτήματα. Κύλινδρος 33, 38, 47, 67 ἐκ. 12 εὐανάγνωστα ἀντίγραφα.

Ἀντιπρόσωπος
Κ. Ν. ΚΥΡΙΑΚΟΠΟΥΛΟΣ
Μαιζῶνος 56—Τηλ. 39—87
ΠΑΤΡΑΙ

ΣΗΜΑΙΕΣ
Ἕτοιμες καὶ ἐπὶ παραγγελίᾳ, Ἀνδρ. Γρίτσόπουλος, Μαιζῶνος 68 Α', τηλ. 36—07.

Προσοχή!

ΘΕΡΜΑΣΤΡΕΣ

ΠΕΤΡΕΛΑΙΟΥ

Ὅλων τῶν Ἐργοστασίων

ΕΛΛΗΝΙΚΑΙ ΚΑΙ ΕΥΡΩΠΑΪΚΑΙ

ΤΟΠΟΘΕΤΗΣΙΣ ΔΩΡΕΑΝ

(Δηλαδὴ: Μπουριὰ - ἀμοιβὴ τεχνίτου κ.λ.π. ὑλικά)

ΑΕΡΟΘΕΡΜΑ ΠΑΝΤΟΣ ΤΥΠΟΥ

ΜΕΓΑΛΑΙ ΕΥΚΟΛΙΑΙ ΠΛΗΡΩΜΗΣ

ΠΑΡΙΣ ΠΕΤΡΙΔΗΣ

Κανακάρη 114 — Τηλέφωνον 51-53 - ΠΑΤΡΑΙ

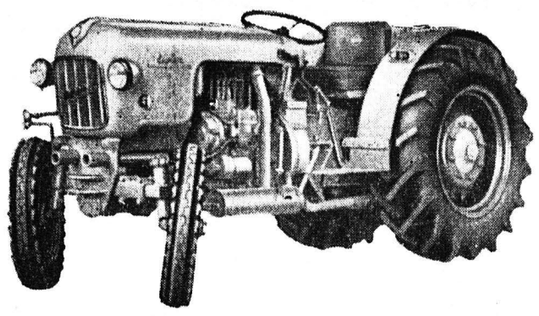

ΑΓΡΟΤΕΣ... ΠΡΟΣΟΧΗ!!

Μὴν προβῆτε εἰς ἀγορὰν γεωργικῶν ἐργαλείων πρὶν μᾶς ἐπισκεφθῆτε!

Διαθέτομεν:
Τὰ ἀπαράμιλλα εἰς ἰσχὺν καὶ ἀντοχὴν Γερμανικὰ τρακτὲρ «Α·Ι·ΧΕΡ» ἀπὸ 15 ἕως 65 ἵππων (ἀμπελουργικὰ δενδροκομικὰ καὶ ἀνοικτοῦ ἐδάφους)!
Τρακτὲρ «VALMET» Φιλ ανδίας 52 καὶ 80 ἵππων!

ΑΥΤΟΚΙΝΗΤΑ - ΤΡΑΚΤΕΡ

«ΕΞΠΡΕΣ ΦΑΡΜ»

Γιὰ ὅλες τὶς δουλειὲς καὶ τὸ καταπληκτικώτερον «Ἡ Κομπίνα ΚΛΑ·Ι·ΣΟΝ 133— καὶ — 135 !!!
Ἡ θεριζοαλωνιστικὴ ποὺ παραδίδει εἰς τὸ ἀκέραιον, τὰ προϊόντα σας καὶ σᾶς ἀπαλλάσσει ἀπὸ θερισμοὺς καὶ μεταφοράς.
Φρέζες, ἄροτρα, χορτοδετικὲς «ΝΙΟΥ ΧΟΛΑΝΤ».
Ἅπαντα τὰ εἴδη μας τὰ πιὸ σύγχρονα τὰ πιὸ ἐξελιγμένα.

ΑΝΤΙΠΡΟΣΩΠΟΣ ΑΧΑΪΑΣ

ΝΙΚΟΛΑΟΣ Θ. ΡΟΔΟΠΟΥΛΟΣ

Πλατεῖα Καποδιστρίου, τηλ.τηλ. 29—86—Πάτραι

ΠΕΡΙ ΤΑ ΓΕΓΟΝΟΤΑ

ΑΚΡΟΝ ΑΩΤΟΝ

Ἐφημερὶς ἀθηναιοπολιτευομένη τὴν σημερινὴν Κυβέρνησιν καταγορεῖ τοὺς ἁρμοδίους ὑπουργοὺς διὰ τὸ γεγονός, ὅτι ἡ διεθνὴς δημοπρασία διὰ τὴν ἐξαγωγὴν 500.000 τόννων σίτου ἀπέτυχεν ὅτι θὰ πραγματοποιηθοῦν ἀσήμαντοι μόνον πωλήσεις (100.000 τόννοι περίπου) καὶ ὅτι ἡ μεγάλη ζημία τοῦ Κράτους ἐνδέχεται νὰ αὐξηθῇ περαιτέρω διότι ὑπάρχει κίνδυνος νὰ ἀλλοιωθοῦν τὰ ὑπάρχοντα ἀδιάθετα ἀποθέματα σίτου. Ταῦτα διὰ τὴν σημερινὴν κυβέρνησιν. Διὰ τὴν προηγηθεῖσαν ἡ ὁποία φέρει καὶ ἀκεραίαν τὴν εὐθύνην διὰ τὴν δημιουργίαν τῶν πλεονασμάτων οὔτε μιὰ λέξις ἐπικρίσεως. Ἰδοὺ τὸ ἄκρον ἄωτον τῆς ἀναιδείας. Ποῖ βιοθυμίζει μάλιστα κατὰ κάποιον τρόπον τὸν ἀναιδέστατον ἐκεῖνον δολοφόνον ὁ ὁποῖος καταδικασθεὶς εἰς βαρεῖαν ποινὴν διότι εἶχε φονεύσει τὸν πατέρα του ἐξύβρισε τὸ δικαστήριον διότι οὐδόλως τοῦ ἀνεγνώρισε τὸ ἐλαφρυντικὸν ὅτι εἶχε μείνει.. ὀρφανός. Ἔτσι καὶ ἐδῶ Ἐδημιούργησαν αἱ γνωστοὶ κύριοι ἀλογίστως τεράστια ἀποθέματα σίτου χάρις εὐπελοῦς δημοκοπίας καὶ τὼρα ὑβρίζουν ἐκείνους, οἱ ὁποῖοι δὲν ἠδυνήθησαν νὰ ἐξαγάγουν τὰ περιττὰ καὶ δαπανηρὰ πλεονάσματα!

ΚΤΗΝΗ

Μερικὰ κτῆνη (εἶναι ὁ ἠπιώτερος χαρακτηρισμός) ἀπορρίπτουν ὅπου καὶ ἂν εὑρεθοῦν, τὶς φλοῦδες τῶν διαφόρων φρούτων τὰ ὁποῖα ὡς ζῶα πρωϊνοῦ καὶ ὄρθια κατὰ ὁδόν, ἀκόμη δὲ καὶ ἐπὶ τῶν πεζοδρομίων, μὲ ἀποτέλεσμα νὰ σημειοῦνται καθημερινῶς σοβαρὰ δυστυχήματα, διότι συνήθως οἱ ὀλισθαίνοντες εἶναι ἡλικιωμένοι, οἱ ὁποῖοι εἴτε δὲν βλέπουν καλῶς, εἴτε δυσκόλως συγκρατοῦνται διὰ τῶν ἰδίων δυνάμεων. Μόλις προχθὲς ἔξωθι τοῦ Δημαρχείου ἕνας συμπολίτης κατέπεσεν ἐπὶ τῆς ὁδοῦ ἐξ αἰτίας ἑνὸς φλοιοῦ μπανάνας τὸν ὁποῖον τίς οἶδε ποῦ ὡς ἄξεστος παληάνθρωπος εἶχεν ἀπορρίψει ἐν μέσῃ ὁδῷ δίκην χειμπαρῆ τῆς ζούγκλας. Διὰ τὴν θεραπείαν τοῦ ἀπογοητευτικοῦ αὐτοῦ φαινομένου πού μᾶς ἐκθέτει ὡς ὑποανάπτυκτον λαόν, τρεῖς ὑπάρχουν μεθόδοι: Πρῶτον νὰ θεσπισθοῦν ΑΥΣΤΗΡΑΙ ποιναὶ δι' ὅλα τὰ ζῶα πού ρίπτουν φλοιοὺς φρούτων εἰς πᾶσ ὁδούς. Δεύτερον νὰ γίνουν μαθήματα εἰς τὰ σχολεῖα καὶ εἰ δυνατὸν νὰ ἀναληφθῇ ἐκστρατεία διαφωτίσεως μικρῶν καὶ μεγάλων καὶ τρίτον.... Ἀλλὰ δὲν ὑπάρχει τρίτον. Ἠθέλαμεν νὰ σημειώσωμεν ὅτι ὅσοι ἀντιλαμβάνονται τὸν κίνδυνον πού δημιουργεῖ ἡ ἀπόρριψις φλοιῶν εἰς τὰ πεζοδρόμια θὰ πρέπει νὰ τὰς περιμαζεύουν ἔστω καὶ προχείρως εἰς τὰ ἄκρα τῶν ὁδῶν, ὥστε νὰ καθίστανται ἀκίνδυνοι, ἀλλὰ οἱ πολιτισμένοι καὶ λογικοὶ αὐτοὶ ἄνθρωποι δὲν ἔχουν ἀνάγκην συστάσεων. Καὶ ἔστω εἰς ἀμαιδὴν των, ὅτι πολλῶν ἀνθρώπων ἐνδεχομένως σώζουν οὕτω τὴν ζωὴν ἢ τὴν ὑγείαν.

ΘΡΑΣΥΤΗΣ

Ἀπὸ τὴν στήλην τῶν συνοικεσίων ἀθηναϊκῆς ἐφημερίδος: «ΚΥΡΙΟΣ 37 ἐτῶν, λίαν εὐπαρουσίαστος, κατάστημα τροφίμων, μὲ περιουσίαν 2 χιλ. λίρες σὲ οἰκόπεδα μὲ προοπτικὴ αὐξήσεως ζητῶ κοπέλλα 27 — 32 ἐτῶν. Σκοπός ὁ γάμος νὰ εἶναι ὄμορφη ἢ πραγματικὰ συμπαθητικὴ μὲ ἕνα σπίτι, ὄχι ἀπὸ ἐπαρχία. Γράψατε κλπ».

Καὶ ὅτι ἡ προστακτικὴ τελευταία ἐντολὴ του θὰ ἔχῃ ἤδη ἐκπληρωθῆ, δὲν ὑπάρχει ἀμφιβολία. Πολλοὶ ὅμως ἀσφαλῶς θὰ ἐπεθύμουν νὰ μάθουν ποῖος εἶναι αὐτός ὁ οἰκοπεδοφάγος μπακαλόγατος, ὁ ὁποῖος δὲν ἔχει ἐν τούτοις σπίτι καὶ δὲν καταδέχεται νὰ νυμφευθῇ ἐπαρχιώτισσαν. Ἀλλὰ ἐλησμονήσαμεν: Τό.. λίαν εὐπαρουσίαστον κατάστημα, προφανῶς ὅ,τι ἀγοράζει τό θέλει κοκκλιεργημένον καὶ πεπειραμένον! Ὁ ἴδιος δέ ζητῶν θρασύτατα σπίτι, ζητεῖ ἁπλῶς νά.. σπιτωθῇ.

ΑΚΑΤΑΝΟΗΤΟΝ

Ἐφ' ὅσον ἡ περιοχὴ τῶν ὁδῶν Ἐὐνάρδου καὶ Παπαδιαμαντοπούλου ἔχει κριθῆ ὡς ἀκατάλληλος διὰ τὴν λειτουργίαν ἐκεῖ Λαϊκῆς Ἀγορᾶς ὑπὸ τοῦ Ὑγειονομικοῦ Κέντρου δὲν εἶναι μόνον παράνομος ἀλλὰ καὶ ἀκατανόητος ἡ συνέχισις τῆς ἀγορᾶς αὐτῆς εἰς τὸν ἴδιον χῶρον. Περιοριζόμεθα, εἰς τὴν ὑποσημείωσιν τοῦ πράγματος καὶ ἀναμένομεν μετὰ περιεργείας τὴν συνέχειαν.

ΧΙΟΥΜΟΡ

Ἡ χολερόβλητος ἀπογευματινὴ καββουρίνα τῶν Ἀθηνῶν ἡ ὁποία βεβαιώνει ὅτι δῆθεν οἱ Ἄγγλοι ἰατροὶ δὲν χαίρουν καλῆς φήμης ἠσχολήθη προχθὲς μὲ τὰ ἐκ Λονδίνου τηλεγραφήματα συμφώνως πρὸς τὰ ὁποῖα «εἰς τὰ ἀγγλικὰ νοσοκομεῖα συμβαίνουν καταπληκτικὰ πράγματα: Μεταξὺ ἄλλων συνέβη διαρκοῦντος 1964 ν ἀποκοπῆ κατὰ λάθος τὸ δεξιὸν πόδι ἑνὸς ἀσθενοῦς ἐνῶ ἔπρεπε νὰ κοπῆ τὸ ἀριστερόν. Ἄλλος ἀσθενὴς ὑπέστη κατὰ λάθος ἐγχείρησιν ἀντὶ ἄλλου πλεῖστα δέ χειρουργικὰ ἐργαλεῖα ἐλησμονήθησαν ἐντὸς τῶν σωμάτων δι' ἀφόρων χειρουργηθέντων ἀσθενῶν».

Καὶ ὅτι πρόκειται περὶ ὑπερβολῶν ἢ καὶ περὶ πραγμάτων πού συμβαίνουν καὶ εἰς.. Παρισίους δέν ὑπάρχει ἀμφιβολία.

Ἡ ἐφημερὶς ὅμως περὶ ἧς ὁ λόγος προσέθεσε τὰ ἑξῆς ὄντως χαριτωμένα:

Πράγματι οἱ Ἄγγλοι ἰατροὶ — ἐξαιρέσει μερικῶν εἰδικοτήτων καὶ τινων «ἐρευνητῶν» — δὲν χαίρουν καλῆς φήμης. Καί ἔτσι δικαιολογεῖται τό ἀνέκδοτον τοῦ ἀσθενοῦς ἐκείνου πού ἐνοσηλεύετο ἐπί μῆνας εἰς νοσοκομεῖον τοῦ Λονδίνου διότι ἄγνωστον καὶ ἄκρως ἐπιμόνου μορφῆς μέχρις ἅπου ἀπεδείχθη αἰφνιδίως ὅτι δέν ἦτο ἀσθενής ἀλλά.. Κινέζος!..

ΨΥΓΕΙΑ ΙΖΟΛΑ
Στὴν
Ἐξέτρεα
Ἑρμοῦ 22

ΕΚΔΟΣΕΙΣ

Ἐκυκλοφόρησε διὰ συνδρομητῶν εἰς ὅλην τὴν Ἑλλάδα τὸ ὑπ' ἀριθ. 39 τεῦχος τοῦ περιοδικοῦ Ἑλληνικὸς Πολιτισμός—Πόστ. ρεστὰν ΠΑΤΡΑΙ.

Περιεχόμενα: Ἀθῆναι, ὁ καρκίνος τῆς Ἑλλάδος, Ἔθνος, γένος, φυλή, Πατρίδα, λαός, κράτος Αὐτοδιοίκησις Κοινοτήτων, Ἐργασία ἀνθρώπου καὶ μηχανῆς, Οἰκονομολογικά. Οἱ οἰκονομολόγοι εἰς τὴν Δασολογίαν, Ἡ ἀνάπτυξη τῆς κτηνοτροφίας μας, Ὁ Ἑλληνικὸς χορός καὶ ἡ Λευκάς, Ὁ Καραγκιόζης δὲν πεθαίνει, Ποίηση κλπ.

ΠΛΥΝΤΗΡΙΑ ELCO
ΑΝΔΡΕΑΣ ΑΛΕΞΟΠΟΥΛΟΣ
Πλατ. Γεωργίου Α' 50
Τηλ. 39-00 • ΠΑΤΡΑΙ

ΤΟ ΔΗΜΟΤΙΚΟΝ ΣΥΜΒΟΥΛΙΟΝ

Συνέχεια ἐκ τῆς 4ης Σελίδος

ἀλλὰ θὰ ἀναλάβουν καὶ τάς εὐθύνας των.

Ο κ. ΔΗΜΑΡΛΟΣ ΑΠΑΝΤΑ

Ἀκολούθως τὸν λόγον ἔλαβεν ὁ κ. ΔΗΜΡΧΟΣ, ὁ ὁποῖος εἶπεν: Πολλοὶ ἐκ τῶν ὁμιλησάντων ἔθεσαν τὰ πράγματα εἰς τὴν θέσιν των. Ὡρισμένοι ὅμως σύμβουλοι (ἐννοῶν τὸν κ. Μεθενίτην) μὲ ἐξένισαν, μὲ ὡρισμένας ἀπόψεις των. Ἐγὼ ποτέ δὲν θὰ κοροϊδέψω τὸν κόσμον. Τὰ περὶ μεταβάσεως Ἐπιτροπῶν εἰς Ἀθήνας εἶναι σωστά. Ἀλλὰ ἐρωτῶ ἐκείνους ποὺ εἰς τὸ παρελθὸν ἐπῆγαν, τί ἔφεραν; Ἂς τὸ εἴπουν. Ὅσον ἀφορᾶ τὰς μαύρας σημαίας καὶ τὰς θυσίας ὀφείλω νὰ εἴπω ὅτι ἐγὼ δὲν εἶμαι διατεθειμένος νὰ πέσω εἰς τὸν Πατραϊκόν ἂν καὶ αἱ διαμαρτυρίαι εἶναι τοῦ χαρακτῆρος μου. Ἀλλὰ ἂς εἰσέλθω καὶ εἰς τὰ σοβαρὰ θέματα.

ΜΕΘΕΝΙΤΗΣ: Μέχρι τώρα δὲν μιλοῦσατε σοβαρά;

ΔΗΜΑΡΧΟΣ: Μέχρι τώρα ἀπαντοῦσα εἰς ἰλαρὰς ἀπόψεις.

Συνεχίζων ὁ κ. ΑΝΝΙΝΟΣ εἶπεν. Εἶναι φανερὸν ὅτι αἱ ἀπόψεις τοῦ κ. Παρασκευᾶ εἶναι καὶ ἀπόψεις τοῦ Εἰγητοῦ τοῦ Συμβουλίου Ἐπικρατείας. Καὶ ἡ ὥρα εἶναι τώρα ὄχι 12 παρὰ 5, ἀλλὰ 12 καὶ 5. Καὶ ἡ συμβουλὴ διὰ νὰ ἀποσύρωμεν τὴν προσφυγὴν δίδεται προφανῶς, ἵνα μὴ ὑπάρξουν διὰ τὸν Δῆμον ἐμπόδια, μὲ μίαν ἐκδεδομένην ἀρνητικὴν ἀπάντησιν τοῦ Συμβουλίου Ἐπικρατείας, εἰς μίαν περίοδον καθ' ἣν θὰ ἦτο δυνατὸν νὰ γίνουν καὶ ἄλλοι χειρισμοὶ καὶ νὰ σωθῶμεν ἀπὸ μίαν περιπέτειαν. Ἡ πραγματικότης εἶναι στιγνὴ καὶ ψυχρά. Ὁ κ. ὑπουργὸς καὶ τὰ Συμβούλια θὰ καταλήγουν εἰς τὰς ἀποφάσεις τῶν ἀναβολῶν ὅσον καὶ ἂν χτυπιέσαι καὶ ὅσον καὶ ἂν τοὺς ...ἀπειλοῦμεν ὅτι δὲν θὰ γυρίσουμε στὴν Πάτρα ἂν δὲν μᾶς δώσουν ἱκανοποιητικὰς λύσεις.

Ὑπάρχει καὶ ἡ πολιτικὴ πλευρὰ τοῦ πράγματος, τὴν ὁποίαν ἄλλοι ἀποκαλοῦν πραγματικότητα. Ἡ Αὐτοδιοίκησις ὅμως ἔχει στραγγαλισθῆ καὶ δὲν ἔχει δικαίωμα νὰ ἀναπτύσσῃ πρωτοβουλίας. Ἀπόδειξις ἡ περίφημος Ὑπηρεσία Περιφερειακῆς Ἀναπτύξεως, ἡ ὁποία εἶναι κοὶ ἡ μόνη ὑπεύθυνος διὰ τὴν καθυστέρησιν τῶν ἔργων εἰς χειμάσρους. Ὅλα ἦσαν ἕτοιμα καὶ ἕνα ἔγγραφον τῆς ΥΠΑΠ, ἤρκεσε γιὰ νὰ σταματήσουν τὰ πάντα. Κατ' ἐμὲ αὐταὶ αἱ ὑπηρεσίαι ὑπάρχουν ἵνα ἐλέγχουν καὶ ἀνατρέπουν τὰς ἀποφάσεις τῆς αὐτοδιοικήσεως. Ἡ ΥΠΑΠ αὐτὴ θέλει τώρα νὰ ἀναλάβῃ αὐτὴ τὸ θέμα τῆς διοικηνοποιήσεως τῶν ἀπορριμμάτων. Θὰ ἀπορριφθῇ καὶ αὐτό νὰ εἶσθε βέβαιοι.

ΜΑΡΙΝΑΚΗΣ: Ἡ ΥΠΑΠ ὑπάρχει ἴσως διὰ τὸν διορισμὸν ἀργομίσθων.

ΔΗΜΑΡΧΟΣ: (Συνεχίζων). Δὲν εἶναι σωστὸ ὅτι καθόμαστε ἐπὶ 1½ χρόνο. Ἐργαζόμεθα καὶ τοῦτο θὰ κριθῆ ἀπὸ τὸν κόσμον ἀργότερον ἢ καὶ ἐνωρίτερον. Ἔχω ἐκλιπαρήσῃ τὴν βοήθειαν τῶν κ.κ. συμβούλων. Καὶ εὐχαριστῶ π.χ. τὸν κ. Γκολφινόπουλον, ὁ ὁποῖος πολλάκις ἔχει ἐπικοινωνήσῃ μαζύ μου καὶ τηλεφωνικῶς μοῦ ἔχει ὑποδείξῃ διάφορα θέματα καὶ λύσεις.

Ζητῶ ἀνταλλαγὴν ἀπόψεων διότι αὐτὸ εἶναι δημοκρατία. Ἀλλὰ πρέπει νὰ ὑπάρχουν συγκεκριμέναι προτάσεις καὶ ἐπιχειρήματα. Ὄχι λόγια. Καὶ τότε θὰ τιμηθοῦν ὅλοι. Ἀλλὰ ἤδη εἶναι γνωστὸν τὸ κατάντημα τῶν Ἑλλήνων πολιτῶν καὶ τῶν Δήμων νὰ τρέχουν ὄπισθεν τῶν πολιτικῶν. Γιὰ κάθε ἔγγραφον τοῦ Δήμου στέλνομεν καὶ δύο ὑπαλλήλους διὰ νὰ ἐπιτύχωμεν τὴν διεκπεραίωσίν των. Αὐτὴ εἶναι ἡ κρατικὴ μηχανή. Καὶ αἱ τότε δυσχέρειαι εἶναι ζωηρότεραι ἰδίως τώρα, διότι τώρα, ἐκκρεμεῖ ἡ μελέτη τοῦ κ. Σκιαδαρέση. Ἐφθάσαμε εἰς τὸ σημεῖον νὰ μοῦ λέγη ἀνὰ 20ήμερον, ὅτι μετὰ 20 ἡμέρας ἡ προμελέτη θὰ κατατεθῇ.

Σᾶς μεταφέρω ὅ,τι μοῦ εἶπε καὶ αὐτὸ δὲν εἶναι κοροϊδία. Νὰ πάμε καὶ εἰς τὸ Ὑπουργεῖον καὶ εἰς τὴν Βουλὴν καὶ ὅπου θέλετε, ἀλλὰ ἀπὸ παντοῦ θὰ μᾶς δοθῇ μία ἀπάντησις. Ἡ ἑξῆς: Ἐφ' ὅσον ἐκκρεμεῖ ἡ μελέτη Σκιαδαρέση δὲν γίνεται τίποτε. Διὰ τὰς στοὰς κακῶς λέγεται ὅτι οἱ δημόται ἀγωνιοῦν. Τὸ Ὑπουργεῖον κακῶς λέγει ὅτι «ἂν μπῆς μέσα στὸ πεζοδρόμιον σοῦ δίνω ἄδεια, ἂν δὲν μπῆς περίμενε τὴν μελέτην Σκιαδαρέση».

ΜΑΡΙΝΑΚΗΣ: Ὁ ἰστὸς τῆς Πηνελόπης ἄργησε γιατὶ ἦταν ἀπὸ ὕφασμα. Ὁ ἰστὸς τοῦ κ. Σκιαδαρέση ὅμως εἶναι ἀπὸ χρυσάφι.

ΔΗΜΑΡΧΟΣ: Συνεπῶς δὲν εἶναι σωστὸν τὸ λεχθὲν ὅτι ὅλα εἶχαν γίνη καὶ ὅτι τώρα καθόμαστε. Αὐτὰ εἶναι κοροϊδίες κακῆς μορφῆς καὶ ποιότητος. Ἤδη ὑπάρχουν βάσιμοι ἐλπίδες, καὶ τὸ λέγω διότι ἔτσι μοῦ εἶπεν ὁ κ. Σκιαδαρέσης, ὅτι ἡ προμελέτη θὰ κατατεθῇ ἐντὸς τοῦ Νομβρίου.

ΒΡΗΣ: Ὁ Δῆμος ἔχει ἑτοίμους συγκεκριμένας ἀπόψεις;

Ὁ κ. ΔΗΜΑΡΧΟΣ ἀπήντησεν, ὅτι οἱ δημόται καὶ τὸ Συ