'Η τελευταία ιταλική μόδα στήν
ΙΤΑΛΙΚΗ ΑΓΟΡΑ ΥΠΟΔΗΜΑΤΩΝ
Μαιζῶνος 50 - Πάτραι

ΕΘΝΙΚΟΣ ΚΗΡΥΞ

Προϊόντα Ποιότητος
ΠΙΤΣΟΣ
ΓΡΗΓΟΡΙΟΣ ΚΟΥΒΕΡΙΑΝΟΣ

ΚΑΙΤΟΙ ΕΥΡΙΣΚΕΤΑΙ ΜΑ ΚΡΑΝ ΤΗΣ ΕΞΟΥΣΙΑΣ

Η ΕΡΕ ΠΑΛΙΝ Ο ΜΟΝΟΣ ΦΡΟΥΡΟΣ ΤΟΥ ΛΑΟΥ

Ἄρθρον τοῦ κ. ΚΩΝΣΤ. ΤΣΑΤΣΟΥ

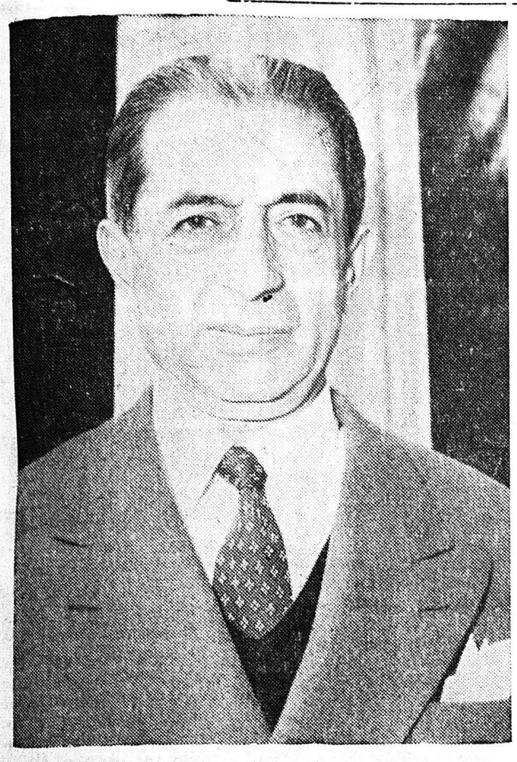

Ὁ κ. ΚΩΝΣΤΑΝΤΙΝΟΣ ΤΣΑΤΣΟΣ

Οἱ φίλοι καί οἱ ὀπαδοί τῆς ΕΡΕ μέσα εἰς τό σημερινόν χάος, ἄς ἐρωτήσουν τόν ἑαυτόν τους καί ἄς ἐρωτήσουν καί τούς ἀντιπάλους των, τί θά συνέβαινε εἰς αὐτόν τόν τόπον ἄν δέν ὑπῆρχε ἡ ΕΡΕ, ἄν δέν -ηρχ μα — ιωλ ηοω μιμ ομμ μα ἀρραγές, ἐνιαίως σκεπτόμενον, ὑπευθύνως ἐνεργῶν, ὑποτάσσον κάθε συμφέρον εἰς τό συμφέρον τῆς πατρίδος.

Ποία θά ἦτο ἡ κατάστασις ἄν δέν ἦτο ἡ ΕΡΕ ἡνωμένη καί ἀρραγής; Ἄν καί αὐτή διελύετο, ὁπότε θά μεταβάλλετο ἡ ἀριστερά εἰς πρῶτον κόμμα; Ἡ ΕΡΕ ἀκολουθοῦσα ἐν τούτῳ τήν ἐπίμονον σύστασιν τοῦ ἱδρυτοῦ αὐτῆς Κ. Καραμανλῆ, πανταχόθεν πλησσομένη, διωκομένη καί πιεζομένη, περέμενεν ἡνωμένη περί τόν ἀρχηγόν αὐτῆς Παγκ. Κανελλόπουλον καί εἶναι βέβαιον ὅτι κανένα δέλεαρ καί καμμία ἀπειλή δέν πρόκειται νά τήν διασπάσῃ.

Θά παραμείνῃ κόμμα ἐλεύθερον ἀπό οἱανδήποτε δέσμευσιν ἔξω ἀπό κάθε κοινοπραξίαν, μὲ τήν ἰδεολογίαν του ἀναλλοίωτον καί μὲ τήν σημαίαν τήν ἰδικήν του.

Ἀλλά τί θά ἐγένετο ἄν ἡ ΕΡΕ εἰς τάς κρισίμους ὥρας πού διήλθομεν δέν ὑπέτασσε τό κομματικόν συμφέρον εἰς τό συμφέρον τῆς πατρίδος, ἄν δέν ὑπέτασσε τάς πικρίας της καί τόν συναισθηματισμόν της, εἰς τήν λογικήν καί εἰς τήν ἐθνικήν ἐπιταγήν;

Ὅταν ὁ Βασιλεύς, προστατεύων τήν δημοκρατίαν, ἐδέχθη τήν παραίτησιν τοῦ ἀρχηγοῦ τοῦ Κέντρου, τί θά ἐγένετο, ἄν δέν ὑπεστήριζεν ἡ ΕΡΕ τήν ἐθνοσωτήριον βασιλικήν πρωτοβουλίαν; Τί θά ἐγένετο ἐάν εἰσήρχετο εἰς παζαρεύματα, ἐάν ἐπεδίωκε συμμετοχήν εἰς τήν ἐξουσίαν; Ὑπῆρχαν, ὄχι ὀλίγοι, συνδυασμοί πραγματοποιήσιμοι οἱ ὁποῖοι θά ὠφελοῦσαν κομματικῶς τήν ΕΡΕ, ἀλλά θά ἔβλαπτον τόν τόπον. Χωρίς δισταγμόν ἡ ΕΡΕ τούς ἀπεκρουσε, ὁ δὲ ἀρχηγὸς της κ. Κανελλόπουλος, ἀνοηθεὶς κάθε παζαρευμα, κάθε συναλλαγήν ἐστήριξε ἀνιδιοτελῶς τάς ἐθνικῶς συμφερούσας λύσεις—λύσεις αἱ ὁποῖαι οὔτε εἰς τά αἰσθήματα τῶν ὀπαδῶν τῆς ΕΡΕ ἀντεπεκρίνοντο, οὔτε τά συμφέροντά της ἐξυπηρέτουν.

Μόνον διότι τοιαύτην στάσιν ἐτήρησεν ἡ ΕΡΕ ἔχομεν σήμερον νόμιμον κυβέρνησιν. Μόνον διότι ἐστάθη ὅπως ἐστάθη ἡ ΕΡΕ ἠδυνήθημεν νά ἔχωμεν σήμερον πάλιν τήν τάξιν καί ἐλευθερίαν εἰς τόν τόπον αὐτόν, δημοκρατίαν ἀληθινήν καί ὄχι ὀχλοκρατίαν.

Διεπιστώσαμεν δυστυχῶς ὅτι τήν ἐθνοπρεπῆ αὐτήν στάσιν τῆς ΕΡΕ δέν τήν ἐξετίμησαν ὅλοι ὅσοι εἶχαν χρέος νά τήν ἐκτιμήσουν. Διεπιστώσαμεν ὅτι κατώρθωσαν ἀκόμη νά χειραφετηθοῦν ἀπό τό «κέμπλεξ» τοῦ παπανδρεϊσμοῦ καί τοῦ ἀνενδότου ἀγῶνος. Δέν μας ἐνδιαφέρουν οὔτε αἱ κρίσεις των, οὔτε οἱ λόγοι των. Δέν μας ἐνδιαφέρουν ἄν τά πιστεύουν, αὐτά πού λέν, ἤ ἄν τά λέν διά νά ἀποσπασουν πρός τό μέρος των μερικούς φανατικούς τοῦ ἀνενδότου. Δέν τούς στηρίζομεν ὡς φίλοι ἰδεῶν καί ἀγῶνων. Τούς στηρίζομεν ὡς φίλοι τῆς πατρίδος. Τούς στηρίζαμεν διότι αὐτό συμφέρει εἰς τόν τόπον. Διότι ὁ τόπος ἐκινδύνευε ν' ἀλωθῇ ἀπό τόν κομμουνισμόν καί διότι ἐθεωρήθη χρέος ἀπό ἡμᾶς, ἀπό τήν ΕΡΕ ἡ ὑποστήριξις κάθε λύσεως ἡ ὁποία ἀπεμάκρυνεν αὐτόν τόν κίνδυνον.

Ἀλλά τί θά ἐγίνετο, ἄν δέν ἐσκέπετο μὲ τόσην αὐταπάρνησιν μὲ τόσον πατριωτισμόν ἡ ΕΡΕ;

Καποτε ἡ ἱστορία θά ἀναγνωρίσῃ τήν νέαν αὐτήν ὑπηρεσίαν τῆς ΕΡΕ καί θά τήν προσθέσῃ εἰς τάς τόσας ἄλλας τάς ὁποίας προσέφερε εἰς τήν χώραν ἐπί 8 ἔτη.

Ὁ λαός δέν τῆς ἐπέτρεψε νά ὁλοκληρωσῃ τό τελευταῖον οἰκοδόμημα τῆς ὀκταετίας. Τά πάντα ἀνεστάλησαν ἐπί 20 μῆνας. Ἐσπαταλήθησαν οἱ ἐθνικοί θησαυροί καί ἐδημιουργήθησαν τραγικαί οἰκονομικαί καί κοινωνικαί συνθῆκαι. Αὐτά ὅμως ἔγιναν. Δέν μποροῦσε ἡ ΕΡΕ νά τά ἀποτρέψῃ. Ἠμπόρεσε ὅμως μὲ τήν ἀπό τριμήνου πολιτικήν της νά ἀποτρέψῃ τήν κομμουνιστικήν διεισδυσιν, νά σταματήσῃ τόν τόπον ἀπό τόν κατήφορον εἰς τόν ὁποῖον ἐφέρετο. Αὐτό τό κατώρθωσε. Τό κατώρθωσε διότι ἐπολιτεύθη ἐθνικῶς, διότι ἡ ἰδεολογία της καί ἡ παράδοσίς της τῆς ἐπέβαλον τόν δρόμον αὐτόν.

Ἀλλά τί θά ἐγένετο σήμερον ἡ Ἑλλάς, ἄν ἡ ΕΡΕ δέν ἦτο αὐτή ποῦ εἶναι;

Δυνάμεθα νά εἴμεθα ὑπερήφανοι διότι ὅλοι ἀπό τοῦ ἀρχηγοῦ Παναγιώτη Κανελλοπούλου μέχρι τοῦ τελευταίου ὁπαδοῦ ἐπράξαμεν τό καθήκον μας προσεφέραμεν τό «μάξιμουμ» τό ὁποῖον ἠδυνάμεθα νά προσφέρωμεν. Καί ἱστάμεθα εἰς τάς ἐπάλξεις ἕτοιμοι νά συνεχίσωμεν τόν ἀγῶνα αὐτόν. Δέν ὑπάρχει ἀμφιβολία ὅτι θά νικήσωμεν. Δέν ὑπάρχει ἀμφιβολία ὅτι ὁ κομμουνισμός δέν θά περάσῃ.

Ὅσον ἡ ΕΡΕ εἶναι αὐτή ποῦ εἶναι καί οὐδεὶς πρόκειται νά τήν κάμῃ νά παρακλίνῃ ἀπό τήν πορείαν της τό ἔθνος θά διαθέτῃ τό ἀποφασιστικόν ὀχυρόν ἐπί τοῦ ὁποίου θά θραύεται καί ἡ κομμουνιστική βία καί ὁ κομμουνιστικός δόλος.

Εἰς τούς κόλπους μας δεχόμεθα ὅλους ὅσοι πιστεύουν εἰς τάς ἀρχάς μας καί τήν ἰδεολογίαν μας. Παρά τό πλευρόν μας, ὡς συναγωνιστάς δεχόμεθα ὅλους ὅσοι, συμφωνοῦν μαζί μας εἰς τήν ἀνάγκην νά ἀποτρατῇ ἡ κομμουνιστική ἀπειλή τῆς ὁμαλότητος καί τῆς δημοκρατίας.

Αὐτή εἶναι ἡ θέσις μας. Ἡ θέσις τῆς ΕΡΕ τῆς μεγάλης ὀκταετίας. Ἡ θέσις τῆς σημερινῆς ΕΡΕ.

Ἄς σκεφθοῦν, ὅσοι ἔχουν νοῦν, ὅσοι σκέπτονται ἐλεύθερα, τί θά συνέβαινε εἰς τόν τόπον αὐτόν ἄν ἡ ΕΡΕ δέν ὑπῆρχε, ἄν δέν ἦτο αὐτή ποῦ εἶναι.

ΚΩΝΣΤ. ΤΣΑΤΣΟΣ

ΗΛΕΚΤΡΙΚΟΙ ΘΕΡΜΟΣΙΦΩΝΕΣ
ΠΙΤΣΟΣ
ΧΩΡΙΣ ΠΡΟΚΑΤΑΒΟΛΗ
ΓΡΗΓ. ΚΟΥΒΕΡΙΑΝΟΣ
ΜΑΙΖΩΝΟΣ 94

ΦΩΤΟ - ΟΠΤΙΚΑ
ΝΙΚ. Α. ΣΤΑΥΡΟΠΟΥΛΟΣ
ΠΑΤΡΕΩΣ - ΚΟΡΙΝΘΟΥ 297Α = ΤΗΛ. 35-51
ΠΑΤΡΑΙ

ΜΟΔΕΣ Κοπτικῆς - Ραπτικῆς

ΟΣΕΣ ΕΝΔΙΑΦΕΡΕΣΘΕ:
Γιά ἕνα καλό ἐκλεκτό, κομψό καί τέλειο φόρεμα, ταγιέρ, παλτό κ.λ.π ὅπως τό βλέπετε στά πιό καλά φιγουρίνια.
Γιά ἕνα Κροκί - Πατρόν στά μέτρα τοῦ σώματός σας, ἐκ τῆς τελευταίας μόδας πού ἐπέδειξαν οἱ Οἶκοι τῶν Παρισίων
Γιά τήν ἐκμάθησιν Γεωμετρικῆς Κοπτικῆς ἐντός δύο μηνῶν κατά νεώτερον σύστημα τῶν Παρισινῶν Σχολῶν.
Ἐπισκεφθῆτε τό ΕΡΓΑΣΤΗΡΙΟΝ ΕΛΕΥΘΕΡΩΝ ΣΠΟΥΔΩΝ τῆς Μοδίστας.
κ. ΒΑΣΩΣ ΛΑΓΑΡΗ — ΜΕΡΕΜΕΤΗ
Γούναρη καί Νικήτα 3 (παραπλεύρως Δημοτικῶν Λουτρῶν). Τηλ. 34—00

ΕΙΔΗΣΕΙΣ • ΣΧΟΛΙΑ • ΠΑΡΑΤΗΡΗΣΕΙΣ

Γράμματα ἀπό τήν Ἀθήνα

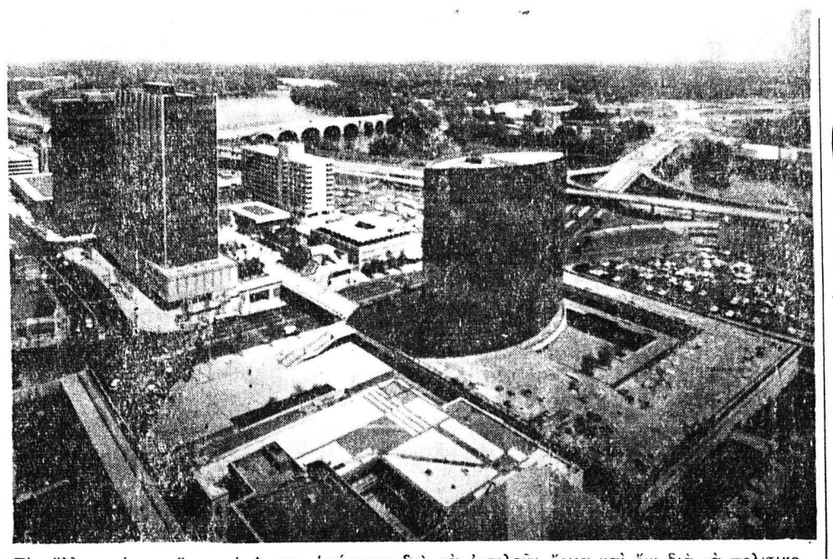

Εἰς ἄλλας χώρας, ὅπου οἱ Δημοι ὑπάρχουν διά νά ἐκτελοῦν ἔργα καί ὄχι διά νά πολιτικολογοῦν πρός οἱανδήποτε κατεύθυνσιν, αἱ πόλεις καθημερινῶς ἀλλάζουν ὄψιν. Ἰδοὺ ἀνωτέρω ἡ νέα πλατεῖα Συντάγματος τῆς πόλεως Χάρτφορντ τῆς Κοννεκτικούτης. Ἄλλοτε ἐδῶ ὑπῆρχαν χαμηλά σπίτια καί ἀκαταστασία. Τώρα ἡ πόλις ἀπέκτησε ἕνα πνεύμονα. Ὡς γνωστόν, εἰς μερικούς Δήμους τῆς ἰδικῆς μας χώρας τά δημοτικά συμβούλια ἀποφασίζουν τήν κατάργησιν πλατειῶν, χωρὶς μάλιστα καί νά γνωρίζουν πού εὑρίσκονται αἱ πλατεῖαι αὐτοί καί τί προσφέρουν!!

ΑΘΗΝΑΙ Ἰδιαιτέρα ἀνταπόκρισις. Τήν παρελθοῦσαν ἑβδομάδα ἀνεχώρησε εἰς Γαλλίαν ὁ πρόεδρος τοῦ Γαλλικοῦ συγκροτήματος «ΠΕΣΙΝΕ» κ. Ζουβαίν, ὁ ὁποῖος μετά τοῦ διευθύνοντος συμβούλου κ. Μάρσαντίε διεξήγαγεν εἰς τήν τελικήν φάσιν των τάς διαπραγματεύσεις μετά τῆς ὑπό τόν κ. Δ Γαλάνην ὑποδιοικητήν τῆς Τραπέζης Ἑλλάδος, ἑλληνικῆς Ἐπιτροπῆς πρός ἀναμόρφωσιν τῆς συμβάσεως ἀλουμινίου.

Συμφώνως πρός τά ὑπαρχούσας ἐνδείξεις, οἱ δύο πλευραί, ἑλληνική καί γαλλική, συνεφώνησαν εἰς τάς ἀκολούθους τροποποιήσεις τῆς συμβάσεως

ΤΙΜΗ ΕΝΕΡΓΕΙΑΣ: 4,4 ΜΙΛΣ τοῦ δολλαρίου ἀνά Κιλοβατώραν (ἀντί μέσης τιμῆς 3,5 Μίλς)

ΔΙΑΡΚΕΙΑ ΣΥΜΒΑΣΕΩΣ: 30ετής (ἀντί 50ετής).

ΑΝΑΘΕΩΡΗΣΙΣ ΤΙΜΗΣ ΕΝΕΡΓΕΙΑΣ: δυνατότης ἀνα θεωρήσεως πρός βελτίωσιν τῆς τιμῆς ἀνά 5ετίαν.

ΕΞΑΓΩΓΑΙ ΒΩΞΙΤΟΥ: καθίστανται ἐλεύθεραι καί αἴρεται ὁ περιορισμός ἐξαγωγῶν μέχρι ποσότητος 1.000.000 τόν ἐτησίως.

ΕΓΧΩΡΙΟΣ ΚΑΤΑΝΑΛΩΣΙΣ: θά διατίθεται εἰς τήν ἐγχώριον βιομηχανίαν ποσοστόν τῆς παραγωγῆς ἀλουμινίου εἰς τιμήν ἴσην πρός τήν μέσην ἐτησίαν, εἰς τήν ὁποίαν θά πραγματοποιοῦντα αἱ ἐξαγωγαί

ΑΘΕΤΗΣΙΣ ΠΑΡΑΓΓΕΛΙΩΝ

ΕΠΕΣΗΜΑΝΘΗΣΑΝ ἐσχάτως περιπτώσεις ματαιώσεως τελικῆς ἀναθέσεως σημαντικῶν παραγγελιῶν σοβαρῶν οἴκων τοῦ ἐξωτερικοῦ εἰς ἑλληνικά ἐργοστάσια, λόγῳ ἀδυναμίας τῶν τελευταίων νά ἐπιτύχουν τάς ἀναγκαίας τραπεζικάς πιστώσεις, διά τήν ἀγοράν πρώτων ὑλῶν.

ΜΕΤΑΞΥ τῶν ἄλλων ἀπωλέσθησαν, μία παραγγελία 30.000 ἀνδρικῶν καί γυναικείων ὑποδημάτων ἀπό ἀγγλικόν ἐμπορικόν οἶκον πρός ἐργοστάσιον κατασκευῆς ὑποδημάτων παραγγελία σημαντική γερμανικοῦ οἴκου πρός ἐργοστάσιον ἐνδυμάτων καί μίαν παραγγελία ἀπό χώραν ἐλευθέρου συναλλάγματος διά κατασκευήν παιδικῶν ἀμαξῶν

ΟΛΑΙ αἱ ὡς ἄνω παραγγελίαι δέν κατέστη δυνατόν νά ἐξασφαλισθοῦν, παρ' ὅτι εἶχον κλείσει αἱ σχετικαί κατ' ἀρχήν συμφωνίαι, ἐλλείψει κεφαλαίων κινήσεως.

ΑΙ ΔΥΣΧΕΡΕΙΑΙ ΔΙΑ ΤΟ ΠΑΝΕΠΙΣΤΗΜΙΟΝ

Ἡ φυσικομαθηματική σχολή τοῦ Πανεπιστημίου Ἀθηνῶν μὲ τὸ αἰτιολογικόν ὅτι δέν διαθέτει ἐπαρκῆ ἐργαστήρια ἀπέρριψε τόν ἀποσταλέντα ὑπό τοῦ ὑπουργείου Παιδείας πίνακα τῶν 45 ὑποψηφίων ἐκ τῶν λαβόντων ὑπέρ τάς 190 μονάδας κατά τάς περυσινάς ἐξετάσεις.

Δοθέντος δέ ὅτι τό μαθηματικόν τμῆμα δέν χρησιμοποιεῖ ἐργαστήρια, εἶναι ζήτημα ἄν 10 ἤ 15 τοῦ φυσικοῦ τμήματος θά προστεθοῦν εἰς τούς ἤδη φοιτῶντας. Οὕτως, ἡ ἄρνησις τῆς σχολῆς παρουσιάζεται μᾶλλον ἀκατανόητος.

Ἐν τοῦτοις ὅμως συνιστᾶ ἀπόδειξιν μιᾶς ἄλλης μεγάλης ἀληθείας.

Ὅτι δηλαδή ἡ ὑπόθεσις ἑνός Πανεπιστημίου δέν εἶναι «παῖξαι — γέλασε»

Αἱ δυσχέρειαι εἶναι τεράστιαι.

ΤΑ ΠΟΛΛΑ ΕΝΤΟΜΟΚΤΟΝΑ ΔΕΝ ΩΦΕΛΟΥΝ

ΤΑ ΕΝΤΟΜΑ ΕΝΙΚΗΣΑΝ ΕΙΣ ΤΟΝ ΧΗΜΙΚΟΝ ΠΟΛΕΜΟΝ ΤΟΥ ΑΝΘΡΩΠΟΥ

Τοῦ κ. ΙΩΑΝΝΟΥ ΖΕΒΕΡΙΝΟΥ

Ἀπό ἐρεύνας πού ἐγένοντο εἰς ὅλον τόν κόσμον, ἀπεδείχθη ὅτι, ὑφίστανται κίνδυνος ἐκ τῶν τοξικῶν ὑπολειμμάτων τῶν ἀντιπαρασίτων, εἰς τό νερό, εἰς τό γάλα, καί εἰς τά χορταρικά. Ὁμοίως εἰς τά κτήνη, εἰς τούς ἰχθεῖς καί εἰς τά θηράματα. Ἀντιθέτως αἱ μυῖαι, καί οἱ κώνωπες, εἶναι ἀσύδοτοι, καί κατορθώνουν νά ἐπιζοῦν.

Εἰς τό παγκόσμιον πλαίσιον δραστηριότητος, διά τήν τροφοπαρασίαν τοῦ φυσικοῦ περιβάλλοντος, ἐναντίον τῶν δηλητηρίων, πού ὁ ἄνθρωπος ἔθεσε εἰς κυκλοφορίαν, εἰς τόν ἀέρα, εἰς τά νερά καί εἰς τό ἔδαφος, ἐπροτάθη διά τό τρέχον ἔτος 1966 ἓν διεθνές Συνέδριον, διά τόν ἀγῶνα κατά τῆς μολύνσεως πού προκαλοῦν τά ἐντομοκτόνα.

Ἡ πρωτοβουλία καί ἡ ὀργάνωσις ὀφείλεται εἰς τόν Ὀργανισμόν Συνεργασίας καί Οἰκονομικῆς Ἀναπτύξεως, εἰς τόν ὁποῖον συμμετέχουν εἴκοσι χῶραι, ἀπό τάς τρεῖς ἠπείρους.

Τά ἀντιπαράσιτα ἐντομοκτόνα, ὅπως τά ἀποκαλοῦν οἱ Ἄγγλοι εἶναι χημικά προϊόντα φυσικά καί συνθετικά, πού χρησιμοποιοῦνται ὡς μέσον ἐξολοθρεύσεως, τῶν ἐπιζημίων ζώων, ἐντόμων, διαβρωτικῶν κλπ, κατά ἀσθενειῶν ζώων καί φυτῶν.

Διά τήν προστασίαν τῆς ἀτμοσφαίρας, λόγῳ τοῦ αὐξάνοντος κινδύνου τῶν κατοίκων, ἐκ τῶν τοξικῶν ὑπολειμμάτων, ἐκείνων πού ἀπερρόφησαν τά φυτά ἀπό τά ἐντομοκτόνα, ποῦ εἰσχωροῦν εἰς τά τρόφιμα, ἐμφανίζεται ἕνα σημαντικόν πρόβλημα τοξικολογίας. Ἤτοι τῶν ἐπιδράσεων εἰς μεγάλην κλίμακα ἐκ τῆς εἰσαγωγῆς διά τοῦ ὕδατος, γάλακτος καί ἐν γένει διά τῶν τροφίμων που περιέχουν μὲν ἐλαχίστας οὐσίας, ἀλλά ὁδηγοῦν εἰς τό νά συσσωρεύωνται εἰς τόν ὀργανισμόν, καί μετά παρέλευσιν χρονικοῦ διαστήματος φθάνουν εἰς ἐπικίνδυνον στάθμην. Ἐπίβουλα φαινόμενα τοξικότητος προέρχονται ἰδίως ἀπό παράγωγα τοῦ φωσφόρου καί ἀρσενικοῦ.

Τά δηλητήρια ποῦ βρίσκουν ἐν ἀφθονίᾳ μὲ μίαν θανατηφόραν μεμβράνην, τά φύλλα, τά νερά, καί τό ἔδαφος, φονεύουν σιγά σιγά πτηνά, ἰχθεῖς, κατοικίδια ζῶα, θηράματα κλπ.

Εἰς τήν Ἀγγλίαν, Ἡνωμ. Πολιτείας, καί εἰς ἄλλας χώρας, συνελέγησαν ζῶα νεκρά, ἤ ἐτοιμοθάνατα, τά ὁποῖα ὡς διεπιστώθη ἀπό ἀναλύσεις ποῦ ἐγένοντο εἰς ἐργαστήρια, ἐδηλητηριάσθησαν ἀπό τοξικά κατάλοιπα ἐντομοκτόνων.

Αἱ ἐκθέσεις τάς ὁποίας συνεκέντρωσε ἡ ἐπιστημονική Ἑταιρεία τοῦ Ὀργ. Οἰκον. Ἀναπτύξεως, ἐπιβεβαιώνουν, ὅτι ἡ μοζικὴ χρησιμοποίησις τῶν ἐντομοκτόνων ἔδωσε ἀπογοητεύσεις μὲ τά πενιχρά ἀποτελέσματα ἤ καί ἀρνητικά. Εἰς πολλάς περιπτώσεις κώνωπες, μυῖαι κλπ, ἀνεπτύχθησαν μὲ μεγαλειτέραν ἀντοχήν, ἐξερχόμενοι νικηταί, τοῦ χημικοῦ πολέμου, πού ἐξαπέλυσε ὁ ἄνθρωπος.

Τό Συνέδριον συνιστᾶ μεγαλειτέραν σωφροσύνην εἰς τήν χρησιμοποίησιν τόσον εἰς τόν ἀγροτικόν τομέα, ὡς καί εἰς τόν κατοικίδια τῶν ἐντομοκτόνων καί μὲ βιολογικόν ἔλεγχον.

Ἤδη ἤρχισαν νά δίδουν τήν μάχην θέτοντες εἰς τό πεδίον παρατάξεως ἐκ φυσικῶν ἐχθρῶν κατά εἴδος.

Ὡς παράδειγμα διά τήν προστασίαν τῶν δασῶν τῆς Εὐρώπης μετεχειρίσθησαν μὲ ἐπιτυχίαν τόν «ἐρυθρόν μύρμηγκα», ἀδηφάγον ἤ ἀρπακτικόν τῶν ἐντόμων. Ἡ μέθοδος αὐτή ἐφηρμόσθη ἤδη εἰς τήν Ἰταλίαν, ἔνθα ἀνατρέφουν ἀποικίας ἀπό ἐρυθρούς μύρμηγκας, οἱ ὁποῖοι θά μεταφερθοῦν εἰς δασώδεις ζώνας.

ΙΩΑΝ. ΖΕΒΕΡΙΝΟΣ

ΕΛΑΦΡΑ ΦΟΡΤΗΓΑ
1)2, 3)4 καί 1 τόννου DAIHATSU
ΑΣΥΝΑΓΩΝΙΣΤΑ
Ἐπισκευθῆτε μας
ΑΔΕΛΦΟΙ Κ. ΜΑΛΛΙΑΡΗ
ΡΗΓΑ ΦΕΡΡΑΙΟΥ 132 — Τηλ. 66—88

ΨΥΓΕΙΑ ELCO
ΑΝΔΡΕΑΣ ΑΛΕΞΟΠΟΥΛΟΣ
Πλατ. Γεωργίου Α' 50
Τηλ. 39-00
ΠΑΤΡΑΙ

ΠΛΥΝΤΗΡΙΑ ELCO
ΑΝΔΡΕΑΣ ΑΛΕΞΟΠΟΥΛΟΣ
Πλατ Γεωργίου Α. 50
Τηλ 39-00 • ΠΑΤΡΑΙ

ΤΟ ΣΚΗΝΙΚΟ ΤΗΣ ΖΩΗΣ

ΕΠΙΚΑΙΡΟΤΗΤΕΣ

Ἡ ἀπεργία ἔχει ἀναγνωρισθεῖ διεθνῶς σάν μέσο διεκδικήσεως τῶν δικαιωμάτων κάθε ἐργαζομένου. Ἔτσι πολλοί, ὑπάλληλοι σὲ δημόσιες ἤ ἰδιωτικὲς ἐπιχειρήσεις, ἐργάτες ὁμορρύθμων ἑταιρειῶν καί ἄλλοι μαζεύονται στά σωματεῖα τους, ἀνεβάζουν κάποιον στο βῆμα, τοῦ δίνουν ἕνα κουδούνι γιά νά τό κτυπάῃ κάθε τόσο καί ἀρχίζουν νά φωνάζουν.

— Θά κάνουμε ἀπεργία! Θά συνεχίσουμε τόν τίμιον καί δίκαιον ἀγῶνα μας!

— Σύμφωνοι! Ἀλλά τί θά ζητήσουμε τώρα; (!)

— Αὔξησιν!

Ἔτσι κατέρχονται σέ ἀπεργιακό ἀγῶνα, βαδίζουν κατά τριάδες — ζήτημα πειθαρχίας — καί περιμένουν δικαίωσιν ἀπό τό Κράτος ἤ τούς ἐργοδότες τους.

Μὲ τήν ἀπεργία τοῦ προσωπικοῦ τοῦ Ο.Τ.Ε. καί μὲ τήν τοποθέτηση στίς θέσεις τους ἀνδρῶν τῶν Ἑνόπλων δυνάμεων συνέβη τό ἑξῆς. Κάποιος πῆρε τό 15 γιά νά ζητήσῃ τηλεφωνική ὑπεραστική συνδιάλεξη. Ἡ ἀπάντηση ἀπό τήν ἄλλη ἄκρη τοῦ ἀκουστικοῦ ἦταν κλασσική καί βροντώδης.

— Στρατιώτης Κ...! Διατάχτε!

Αὐτά συμβαίνουν. Ἴσως ὁ ἔκτακτος τηλεφωνητής νά νόμισε ὅτι στήν ἄλλη ἄκρη τοῦ σύρματος βρισκόταν ἡ...«σκιά» του.

Ἀποτέλεσμα τῆς ἀπεργίας τῶν δημοτικῶν ὑπαλλήλων εἶναι τό πρόβλημα τῆς ταφῆς αὐτῶν ποῦ διάστηκαν νά πεθάνουν καί τό θέμα τῆς ἐξαφανίσεως τῶν σκουπιδιῶν. Ζήτημα νεροῦ δέν προέκυψε ἀκόμη, ἐπειδή, δόξα τῷ Θεῷ νεράκι μᾶς φέρνει ἡ βροχή. Καθαρό—καθαρό.

— Δύο νοικοκυρὲς ἀγανακτοῦν. Ρωτᾶ ἡ μία.

— Δὲ μοῦ λὲς Τασία μου! Ποῦ πετᾶς τά σκουπίδια σου;

— Ἄ, ἐγώ ἔλυσα τό πρόβλημα. Ὅσα εἶναι χαρτιά τά καίω. Γιά τά ἄλλα μοῦπανε ὅτι ἅμα τούς ρίξω λίγο ἀλάτ θά διατηρηθοῦνε. Τούς ρίχνω καιγὼ μιά χούφτα ἀπό δαῦτο, χοντρό, κάθε μέρα καί τά ρίχνω ὅλα σ' ἕνα παληοντεπόζιτο. Τί νά κάνω; Ὅταν λήξῃ ἡ ἀπεργία θά μοῦ τά πάρουνε θέλουνε δὲ θέλουνε.

Ὑπάρχουν πολλοί τρόποι γιά νά ἀπαλλαγῆτε ἀπό τά σκουπίδια σας. Θά σᾶς πῶ τούς πλέον... διακριτικούς.

Φτιάξτε μὲ δαῦτα ἕνα δέμα καί πετᾶχτε το ἐπάνω σὲ διερχόμενο φορτηγό. Ἐπίσης μπορεῖτε νά τά τυλίξετε μὲ καθαρό χαρτί, ν' ἀνοίξετε τήν πόρτα ἐπιβατικοῦ αὐτοκινήτου καί νά τἀφήσετε μέσα. Ἀκόμη ἐάν ἔχετε χιοῦμορ καί ἱκανότητα στήν συσκευασία τους, παρακαλέσατε κάποιον ἄγνωστό σας ἰδιοκτήτη καταστήματος νά τά φιλοξενήσῃ γιά λίγο ἕως ὅτου «γυρίσετε νά τά πάρετε». Μετά ἀπό αὐτό σᾶς συμβουλεύω νά μήν ξαναπατήσετε τό πόδι σας σὲ κείνη τήν γειτονιά! Ἄλλος τρόπος εἶναι νά τά τυλίξετε μὲ... πάνες, νά τ' ἀφήσετε ἔξω ἀπό κάποια πόρτα καί νά βάλετε ἐπάνω ἕνα χαρτί, πού νά λέῃ. «Φρόντιστε μέ εἶμαι ἔκθετο».

Δέν εἶναι ἀνάγκη καί ἀπαραίτητο ν' ἀφήσῃς τά σκουπίδια σου σὲ πόρτα σπιτιοῦ. Μπορεῖς νά τ' ἀφήσῃς καί σὲ πόρτα μεγάρου...

—Διήμερη ἀπεργία — Τρίτη καί Τετάρτη — ἔκανε καί ὁ βροχερός καιρός.

Ξέρετε τί ζητάει ὁ φουκαρᾶς;

Νά ξεβουλωθοῦν οἱ ὑπόνομοι τῶν Πατρῶν.

Ὁπόταν τό πετύχῃ, γράφτε μου.

Εἰς τό ἐπανιδεῖν.

ΑΝΤ. ΜΠΟΥΛΟΥΤΖΑΣ

ΚΟΥΖΙΝΕΣ ELCO
ΑΝΔΡΕΑΣ ΑΛΕΞΟΠΟΥΛΟΣ
Πλατ. Γεωργίου Α' 50
Τηλ. 39-00
ΠΑΤΡΑΙ

ΤΑ ΚΟΝΤΑ ΚΑΙ ΣΤΕΝΑ
ΠΑΠΟΥΤΣΙΑ
ΜΑΚΡΑΙΝΟΥΝ
ΚΑΙ
ΦΑΡΔΑΙΝΟΥΝ
ΚΑΤΑΣΤΗΜΑΤΑ
ΣΤΑΜΑΤΟΠΟΥΛΟΥ
ΓΕΡΟΚΩΣΤΟΠΟΥΛΟΥ 27

Νέον Ἐργαστήριον
ΜΙΚΡΟΒΙΟΛΟΓΙΑΣ & ΒΙΟΧΗΜΕΙΑΣ
ΙΑΤΡΟΥ—ΜΙΚΡΟΒΙΟΛΟΓΟΥ
Εὐαγγελίας Διαμαντοπούλου
ΚΑΝΑΚΑΡΗ 160 — Τηλ. 63—69 — ΠΑΤΡΑΙ

Καθαρίζονται... βάφονται...
ΤΑ ΠΑΝΤΑ Μὲ ἐπιτυχίαν
ΑΥΤΟΜΑΤΑ ΜΗΧΑΝΗΜΑΤΑ
Καθαριστήριον
ΘΕΟΧΑΡΗ
ΚΟΡΙΝΘΟΥ 315 - ΠΑΤΡΑΙ - ΤΗΛ 36-59

ΕΠΙ ΤΗ ΧΘΕΣΙΝΗ ΕΟΡΤΗ ΤΩΝ ΓΡΑΜΜΑΤΩΝ

ΓΙΓΑΝΤΕΣ ΤΟΥ ΠΝΕΥΜΑΤΟΣ ΑΛΛΑ ΚΑΙ ΤΗΣ ΑΡΕΤΗΣ

Τοῦ συνεργάτου μας κ. ΣΩΤ. Ι. ΜΕΝΤΖΕΛΟΠΟΥΛΟΥ

Σ. ΜΕΝΖΕΛΟΠΟΥΛΟΣ

Καινούργιοι, Πλάτων, Δημοσθένης καί Σωκράτης καί ὑπέρ τούς μεγάλους αὐτούς ἀστέρας τοῦ πνευματικοῦ στερεώματος τῆς Ἀρχαιότητος, θά ἠμποροῦσαν νά χαρακτηρισθοῦν οἱ τρεῖς Μεγάλοι Ἱεράρχαι, τῶν ὁποίων ἡ ἱερή καί πάνσεπτη μνήμη πανηγυρίζεται ὑπό τῆς Ἐκκλησίας μας καί συνεορτάζεται ὑπό τῆς Παιδείας τῆς Ἑλληνικῆς.

Σωκράτης ὁ Βασίλειος, Πλάτων ὁ Γρηγόριος, Δημοσθένης ὁ Χρυσόστομος!

Πρυτάνεις τοῦ πνεύματος καί τῆς Σοφίας τοῦ Θεοῦ, φωστῆρες ἀληθεῖς τῆς τρισηλίου Θεότητος, ἀλλά καί τοῦ Ἑλληνικοῦ φωτός φῶτα πρώτης ἀξίας καί τῆς Ἑλληνικῆς Σοφίας καί τοῦ πνεύματος τοῦ Ἑλληνικοῦ θεῖοι μυσταγωγοί, οἱ ἐπιφανέστ