ΚΟΥΖΙΝΕΣ - ΠΛΥΝΤΗΡΙΑ
ΘΕΡΜΟΣΙΦΩΝΕΣ - ΨΥΓΕΙΑ
ELCO Βαγιωνής
Γιὰ σᾶς καὶ ἀπὸ σᾶς γιὰ τὰ παιδιὰ σας.
Αἱ ἠλεκτρικαὶ συσκευαὶ ποὺ φέρουν τὴν σφραγίδα τῆς ΥΠΕΡΟΧΗΣ
ΙΩΑΝΝΗΣ ΚΟΝΔΥΛΗΣ
Γερακωστοπούλου 3 Τηλ. 51—16

ΤΟ ΚΗΡΥΓΜΑ ΤΗΣ ΔΕΥΤΕΡΑΣ

ΓΥΜΝΑΣΜΑΤΑ ΤΗΣ ΑΡΕΤΗΣ

ΤΟΥ ΙΕΡΟΚΗΡΥΚΟΣ κ. ΑΘ. ΦΡΑΓΚΟΠΟΥΛΟΥ

Γυμναστήριον πνευματικῶν ἀγώνων εἶναι ἡ Ἁγία μεγάλη Τεσσαρακοστή, εἰς τὴν ὁποίαν εἰσερχόμεθα ἀπό σήμερον, γυμναστήριον ἔνδοξον καί στίβος ἀθλήσεως καί στάδιον ἀρετῶν, ὅπου καλούμεθα ὅλοι οἱ Χριστιανοί μὲ προθυμίαν ψυχῆς καί ζῆλον ἔνθεον καί ἱερόν ἐνθουσιασμόν περισσότερον ἀπό ἄλλοτε, νά ἀρχίσωμεν μὲ ὅλας μας τάς δυνάμεις τῆς ἀρετῆς τά γυμνάσματα. Τῆς ἀρετῆς. Ποίας ἀρετῆς; Ὄχι μόνον τῆς νηστείας, οὐτε μόνον τῆς προσευχῆς καί μετανοίας καί συντριβῆς Πάσης ἀρετῆς. Τῆς νηστείας πρῶτον, ὑλικῆς καί πνευματικῆς. Τῆς μετανοίας ἔπειτα καί τῆς ὁλοψύχου εἰς τόν Θεόν ἐπιστροφῆς Τῆς θερμῆς καί κατανυκτικῆς καί ἐπιμόνου προσευχῆς. Ἀλλ' ὅπως μᾶς λέγει καί τό χθεσινόν ἱερόν Εὐαγγέλιον καί τῆς μακροθυμίας καί συγχωρήσεως καί ἀνοχῆς. Τῆς ἀκενοδόξου, δηλαδή τῆς ταπεινῆς ἀρετῆς. Καί τῆς ἐλεημοσύνης τῆς ἀδελφικῆς. Ἄς μελετήσωμεν τά τρία τελευταῖα ἀπό τό Εὐαγγέλιον πού ἠκούσαμεν δά νά ἀναλάβωμεν τό γύμνασμα πάσης ἀρετῆς.

1. Τό Γύμνασμα μακροθυμίας καί ἀνοχῆς. Αὐτό περιέχεται εἰς τούς λόγους τοῦ Κυρίου. «Ἐάν ἀφῆτε τοῖς ἀνθρώποις τά παραπτώματα αὐτῶν ἀφήσει καί ὑμῖν ὁ πατήρ ὑμῶν ὁ οὐράνιος· ἐάν δέ μή ἀφῆτε τοῖς ἀνθρώποις τά παραπτώματα αὐτῶν, οὐδέ ὁ πατήρ ὑμῶν ἀφήσει τά παραπτώματα ὑμῶν». Αὐτά θά ποῦν ἄνθρωποι, Χριστιανοί, μήν εἶσθε ἀνυπόμονοι, ἀσυμβίβαστοι, μνησίκακοι καί ἐκδικητικοί. Προσέξατε, μή ἐκδικεῖσθε ὁ ἕνας τόν ἄλλον, ἀλλά μακροθυμεῖτε καί ἀνέχεσθε καί συγκαταβαίνετε καί συγχωρεῖται. Ὅ,τι κακόν σᾶς κάμνει ὁ ἄλλος σβήνετέ το καί μή τό κρατεῖτε. Ὅ,τι ὕβριν καί ἄν σᾶς ἐξεστόμισε, λησμονήσατέ την. Ὅ,τι ἀδίκημα σᾶς ἐπροξένησε, διαγράψατέ το. Καί συγχωρεῖτε, συγχωρεῖτε πάντοτε ὁ ἕνας τόν ἄλλον. Τώρα μάλιστα τήν Μ. Σαρακοστήν ποῦ θά νοιώσετε μεγαλυτέραν τήν ἀνάγκην νά ζητήσετε ἄφεσιν ἁμαρτιῶν ἀπό τόν Θεόν, δώσατε καί σεῖς ἄφεσιν εἰς τούς ἄλλους, διότι ἄν δέν συγχωρήσετε, δέν θά συγχωρηθῆτε. Δι' αὐτό εἶναι γύμνασμα ἡ ἀρετή καί κατόρθωμα μέγα ἡ παροχή τῆς συγγνώμης· Ἀλλά πρέπει νά γίνῃ τό γύμνασμα. Καί ὅταν γίνῃ θά κερδηθῇ ὁ ἀγών.

2. Γύμνασμα ἀκενοδόξου ἀρετῆς. Πολλοί τήν κάμνουν τήν ἀρετήν, εὔκολα τήν κατορθώνουν. Οἱ μέν μὲ τήν βοήθειαν τοῦ Θεοῦ. Οἱ δέ μέ τήν συνδρομήν κάποιας κακίας. Παράδειγμα; Ἰδοὺ ἕνα, ἡ νηστεία· Καί δεύτερο, ἡ φιλανθρωπία. Πολλοί, φαρισαῖοι ἰδίως, ἐνήστευαν εἰς τά χρόνια τοῦ Χριστοῦ καί ἐνήστευαν πολύ. Ἀλλά δέν ἐνήστευαν διά τόν Θεόν καί τήν ψυχήν των. Ἐνήστευαν διά τήν κακίαν των. Διά νά τούς βλέπῃ ὁ κόσμος, νά τούς θαυμάζῃ, νά τούς ἐπαινῇ. Δι' αὐτό καί ἔμεναν ἄνιπτοι καί ἀχτένιστοι, ἐβάδιζαν σκυθρωποί, διά νά καταλαβαίνῃ ὁ κόσμος πῶς περνοῦν περίοδον νηστείας καί νά τούς ὑμνῇ. Πολλοί καί τότε καί τώρα κάμνουν ἐλεημοσύνας, βοηθοῦν ὀρφανούς καί πτωχούς καί φιλανθρωπικά ἱδρύματα. Δίνουν, συχνά, πολλά δίνουν. Δίνουν ὅμως διά νά εἰσπράξουν. Τί νά εἰσπράξουν; Τόν θαυμασμόν, τόν ἔπαινον, τά χειροκροτήματα, τά ἐγκώμια τῶν ἀνθρώπων. Δι' αὐτό καί τά διαλαλοῦν τά καλά των, τά σαλπίζουν. Ἡ ἀρετή των δέν γίνεται μὲ ταπεινωσιν. Ἀσκεῖται μὲ ὑπερηφάνειαν. Ἡ κενοδοξία εἶναι τό ἐλατήριόν των, ὄχι ἡ φιλανθρωπία. Δι' αὐτό ὁ Κύριος μᾶς λέγει «ὅταν νηστεύητε, μή γίνεσθε ὥσπερ οἱ ὑποκριταί σκυθρωποί... σύ δὲ νηστεύων ἄλειψαί σου τήν κεφαλήν καί τό πρόσωπόν σου νίψαι, ὅπως μή φανῆς τοῖς ἀνθρώποις νηστεύων, ἀλλά τῷ πατρί σου τῷ ἐν τῷ κρυπτῷ...».

Ἀκενόδοξον, λοιπόν, ταπεινήν, κρυφήν ἀρετήν ζητεῖ ἀπό ἡμᾶς ὁ Κύριος, φανεράν εἰς τά μάτια τοῦ Θεοῦ καί ὄχι τῶν ἀνθρώπων. Ἰδού τό δεύτερόν μας γύμνασμα κατά τήν Μ. Σαρακοστήν. Ἀκενόδοξον, ταπεινήν ἀρετήν.

3. Γύμνασμα ἐλεημοσύνης ἀδελφικῆς. Τοῦτο τό βγάζομεν ἀπό τόν λόγον περί τῶν οὐρανίων θησαυρῶν ποῦ μᾶς κάμνει εἰς τό τέλος τοῦ χθεσινοῦ Εὐαγγελίου του ὁ Χριστός. «Μή θησαυρίζετε ὑμῖν θησαυρὸς ἐπί τῆς γῆς ὅπου σής καί βρῶσις ἀφανίζει καί ὅπου κλέπται διορύσσουσι καί κλέπτουσι, θησαυρίζετε δὲ ὑμῖν θησαυρούς ἐν οὐρανῷ ὅπου κλέπται οὐ διορύσσουσιν οὐδὲ κλέπτουσι». Θησαυροί ἐπί τῆς γῆς εἶναι τό χρῆμα τό πρᾶγμα, τό κτῆμα. Αὐτά τραβοῦν καί αἰχμαλωτίζουν τόν ἄνθρωπον. Ἀλλ' εἶναι πρόσκαιρα, ἔχουν ἐχθρούς πολλούς καί εἶναι ἐπικίνδυνα. Θησαυροί εἰς τούς οὐρανούς εἶναι ἡ χαρά, ἡ δόξα, ἡ ἀπόλαυσις, ὁ πλοῦτος τῆς βασιλείας τοῦ Θεοῦ. Αὐτοί ἀποκτῶνται μὲ ἐλεημοσύνας καί θυσίας. Ἀλλ' εἶναι ἀθάνατοι, διότι εἶναι οὐράνιοι καί κανεὶς δέν εἰμπορεῖ νά τούς ἀφαιρέσῃ. Ἀλλ' εἴπαμε μὲ θυσίας ἀποκτῶνται οἱ οὐράνιοι θησαυροί. Μέ ὑλικάς θυσίας. Δίδεις ἐπίγεια, χρήματα, κτήματα, καί κερδίζεις τά ἐπουράνια. Καί ἐδῶ τό ἄλλο γύμνασμα τῆς ψυχῆς μας, ἡ περιφρόνησις τῶν ὑλικῶν, ἡ διάθεσις τῶν προσκαίρων διά τά αἰώνια· Ἡ ἀγάπη καί ἡ βοήθεια τῶν ἀδελφῶν ἡ ἐλεημοσύνη.

***

Ἀδελφοί, ἡ Μ. Σαρακοστή ἀνοίγει καί μᾶς καλεῖ εἰς ἀγῶνας καί ἀθλήσεις καί γυμνάσματα πνευματικά. Ἄς ἀγωνισθῶμεν τώρα τήν Σαρακοστήν, διά νά φθάσωμεν τό ἅγιον Πάσχα νικηταί καρποφόροι.

ΑΘΑΝ. Σ. ΦΡΑΓΚΟΠΟΥΛΟΣ

Καθαρίζονται... βάφονται...
ΤΑ ΠΑΝΤΑ Μὲ ἐπιτυχίαν
ΑΥΤΟΜΑΤΑ ΜΗΧΑΝΗΜΑΤΑ
Καθαριστήριον ΘΕΟΧΑΡΗ
ΚΟΡΙΝΘΟΥ 315 - ΠΑΤΡΑΙ - ΤΗΛ 36-59

ΟΙΚΟΠΕΔΟΝ κείμενον ἐπί τῆς ὁδοῦ Ἕλληνος Στρατιώτου (ἀρχή) ἄνω τῶν 300 πήχεων ΠΩΛΕΙΤΑΙ: Πληροφορίαι Μαιζῶνος 89α

Κοινωνικά

ΓΕΩΡΓΙΟΣ Ἰ. ΚΑΝΕΛΛΟΠΟΥΛΟΣ χειρουργός ὀδοντίατρος, τ. ASSISTENT τῆς ΣΤΟΜΑΤΟΛΟΓΙΚΗΣ ΧΕΙΡΟΥΡΓΙΚΗΣ ΚΛΙΝΙΚΗΣ τοῦ Πανεπιστημίου ΜΑΙΝΖ Γερμανίας. ΠΑΘΗΣΕΙΣ ΣΤΟΜΑΤΟΣ. Πολυκατοικία Γκολφινοπούλου, ὁδός Γούναρη — Κανακάρη, 1ος ὄροφος. ΕΙΣΟΔΟΣ ἐκ τῆς ΣΤΟΑΣ, τηλ 49—22, οἰκίας 49—23.

Ὁ ἰατρός κ. ΣΠΥΡ. ΧΡΥΣΑΝΘΑΚΗΣ εἰδικός Ὠτορινολαρυγγολόγος, δέχεται εἰς τήν κλινικήν του Πλατεῖα Γεωργίου Α' 9, τηλ 36-65.

ΚΛΙΝΙΚΗ ΟΡΘΟΠΕΔΙΚΗ, Χειρουργική καί Τραυματιολογική κ. ΓΡΗΓΟΡΙΟΥ Χ. ΣΟΛΩΜΟΥ, Βότση 35 (ἔναντι Τμήματος Μεταγωγῶν).

Ὁ ἰατρός κ. ΠΑΝΑΓΙΩΤΗΣ Γ. ΚΑΡΑΧΑΛΙΟΣ, εἰδικός παθολόγος, ἀποχωρήσας τοῦ Γενικοῦ Κρατικοῦ Νοσοκομείου Πατρῶν, δέχεται εἰς τό ἐπί τῆς ὁδοῦ Ἁγίου Νικολάου ἀριθ. 80 ἰατρεῖον του (ἔναντι Ἱεροῦ Ναοῦ Ἁγ. Νικολάου), τηλ 21—81.

ΙΩΑΝΝΗΣ ΓΙΑΛΕΛΗΣ ἰατρός εἰδικός παθολόγος μετέφερεν τό ἰατρεῖον του Βασιλείου Ρούφου 90 πλησίον Ἁγίων Ἀναργύρων, τηλ. 68-92

Ὁ ἰατρός κ. ΝΙΚΟΛΑΟΣ ΛΑΓΟΥΜΙΤΖΗΣ, Ὠτορινολαρυγγολόγος ἐπί 15ετία σπουδάσας καί ἀσκήσας τό ἐπάγγελμα εἰς Ἡν. Πολιτεῖας τῆς Ἀμερικῆς, δέχεται εἰς τήν κλινικήν του ὁδός Γούναρη 17 τηλ. 66— 51 καί 70—902 καί ἐκτελεῖ ἁπάσας τάς ὠτορινολαρυγγολογικάς ἐπεμβάσεις, πλαστικάς ἐγχειρήσεις κλπ.

Ὁ ἰατρός χειρουργός Οὐρολόγος κ. Α. ΚΟΝΤΟΣΑΚΗΣ διδάκτωρ τοῦ Πανεπιστημίου Κωνσταντινουπόλεως, εἰδικός εἰς παθήσεις νεφρῶν, προστάτου, κύστεως καί γεννητικῶν ὀργάνων, δέχεται εἰς τήν Οὐρολογικήν κλινικήν «Ὁ Ἱπποκράτης», ὁδός Γούναρη καί Ἀθ. Διάκου 27, τηλ. 72-180.

Ὁ ΑΛΕΞ. ΧΑΤΖΗ-ΙΩΑΝΝΟΥ Νευρολόγος Ψυχίατρος, ἐπανελθών ἐκ ταξιδίου, ἐπανέλαβεν τάς ἐργασίας του. Δέχεται καθ' ἑκάστην ὁδός Παντανάσσης 45, τηλ. 36—50.

Ὀφθαλμολογική κλινική ΠΑΥΛΟΥ ΟΔ. ΔΙΑΜΑΝΤΟΠΟΥΛΟΥ, χειρουργοῦ ὀφθαλμιάτρου, Κανακάρη 160 καί Παντανάσσης τηλ. 63—69.

Ἰατρός εἰδικός Παθολόγος κ. ΣΤΕΦ. ΤΣΑΤΣΟΣ, ὁδός Χαραλάμπη 65 Α' (Ὑψηλά Ἀλώνια Πάτραι), τηλ. 57—82 Ὧραι 7 — 1 καί 4 — 8 μ.μ.

Ὁ κ. ΔΗΜ. ΦΩΤΟΠΟΥΛΟΣ παιδίατρος, δέχεται καθ' ἑκάστην εἰς τό ἰατρεῖον του ὁδός Γερακωστοπούλου 52, τηλ. 24 — 39.

Ὁ ἰατρός χειρουργός οὐρολόγος κ. Δ. ΚΟΥΚΟΣ διδάκτωρ τοῦ Πανεπιστημίου Ἀθηνῶν εἰδικός εἰς παθήσεις προστάτου, κύστεως, γεννητικῶν ὀργάνων καί νεφρῶν δέχεται εἰς τήν Οὐρολογικήν κλινικήν «Ὁ Ἱπποκράτης», διασταύρωσις Δημ. Γούναρη καί Ἀθ. Διάκου 27, τηλ. 72-180.

ΓΟΒΔΕΛΑΣ Γ. ΣΤΑΥΡΟΣ ἰατρός —παθολόγος, δέχεται καθημερινῶς εἰς τό ἰατρεῖον του, ὁδός Κορίνθου 348, καί ὥρας 8—10 π.μ. καί 4 μ.μ. —8 μ.μ. Δέχεται ἐπίσης ἐν τῷ αὐτῷ ἰατρεῖῳ τούς Δημοσίους Ὑπαλλήλους καί τούς ἠσφαλισμένους τῶν λοιπῶν Ταμείων. Τηλέφωνα: 55—21 καί 32-12.

ΔΙΓΕΝΟΠΟΥΛΟΣ ΧΑΡΙΛΑΟΣ ΙΑΤΡΟΣ, Μαιζῶνος 106, δέχεται 8—12 καί 5—8.

Τό Ἰατρεῖον τοῦ Νευρολόγου — Ψυχιάτρου κ. ΑΘΑΝΑΣΙΟΥ ΠΑΠΑΔΗΜΗΤΡΙΟΥ, μετεφέρθη Βότση 32 (ἔναντι Δημαρχείου), τηλ. 72—058.

Ἡ Ὀφθαλμολογική Κλινική ΧΑΡΙΛΑΟΥ Ν. ΤΖΑΒΑΛΑ, χειρουργοῦ — Ὀφθαλμιάτρου μετεφέρθη ἐπί τῆς γωνίας Ἁγίου Νικολάου καί Ρήγα Φεραίου 70, τηλ. 36—32.

Τά Ἐργαστήρια τοῦ Βιολόγου — Βιοχημικοῦ Δρος ΓΕΩΡΓΙΟΥ ΣΙΓΑΛΟΥ, μετεφέρθησαν ὁδός Κανάρη — Καραισκάκη 207 (πρώην Κλινική κ. Μπάρλου).

Ὁ ἰατρός κ. ΙΩΑΝ. ΚΑΓΣΑΡΟΣ, εἰδικός παθολόγος, μετέφερε τό Ἰατρεῖον του Μιαούλη 47 (Μεταξύ Κορίνθου καί Μαιζῶνος).

ΓΝΩΣΤΟΠΟΙΗΣΙΣ
Η ΨΥΚΤΙΚΟΤΕΧΝΙΚΗ
ΣΠΗΛΙΟΣ Α. ΤΡΑΓΟΥΔΑΣ Ο.Ε.Ε.
εὑρίσκεται εἰς τήν εὐχάριστον θέσιν νά γνωστοποιήσῃ εἰς τούς φίλους καί πελάτας της τήν ΔΙΕΥΘΥΝΣΙΝ τῶν νέων Γραφείων, Ἐκθέσεως, Ἐργοστασίου, ἐγκαταστάθεντα ἐπί τῆς ὁδοῦ Καψάλη 25 (ὄπισθεν Ἀγγλικανικῆς Ἐκκλησίας).
«ΨΥΚΤΙΚΟΤΕΧΝΙΚΗ ΠΑΤΡΩΝ»
ΣΠΗΛΙΟΣ ΤΡΑΓΟΥΔΑΣ Ο.Ε.Ε.

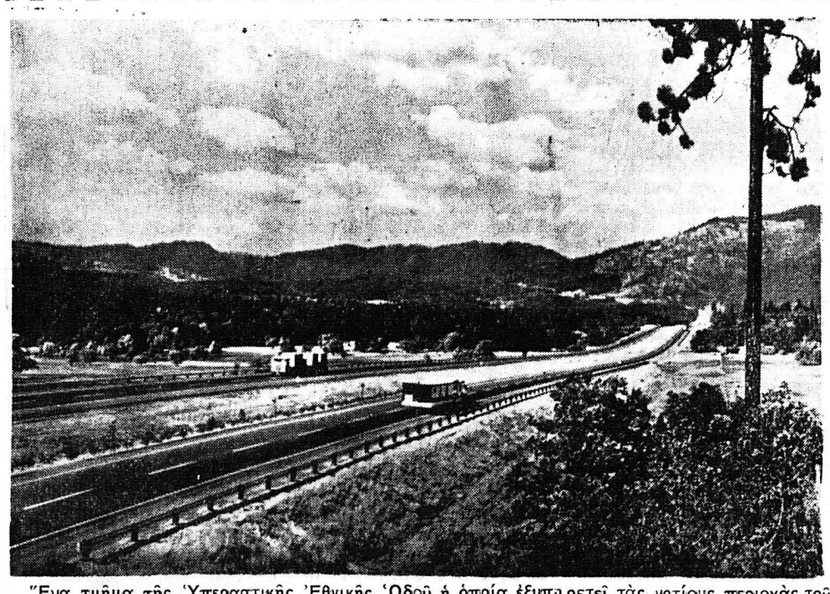

Ἕνα τμῆμα τῆς Ὑπεραστικῆς Ἐθνικῆς Ὁδοῦ ἡ ὁποία ἐξυπηρετεῖ τάς νοτίους περιοχάς τοῦ Ὀρεγκον. Ἡ ὁδός αὐτή βάσει εἰδικοῦ προγράμματος τοῦ Προέδρου Τζόνσον, ἐξωραΐζεται μὲ τήν φύτευσιν δένδρων καί ἀνθέων καί ἄλλα χρήσιμα διά τούς ταξιδεύοντας ἔργα. Παρόμοιαι ὁδοί ἤρχισαν κατασκευαζόμεναι τά τελευταῖα ἑπτά ἔτη καί εἰς τήν Ἑλλάδα

Η ΚΛΙΝΙΚΗ ΠΕΡΙΘΑΛΨΙΣ ΤΩΝ ΗΣΦΑΛΙΣΜΕΝΩΝ ΤΟΥ Ι.Κ.Α.

Εἰς τό βιβλίον τοῦ Σπυρ. Β. Κορώνη «Ἡ ἐργατική Πολιτική τῶν ἐτῶν (1909 - 1918 ἔκδοση 1944 (σελ. 83) γράφεται ὅτι εἶχε δίκαιον ἕνας καθηγητής ὅταν ἔγραφε τό 1920 ὅτι «ἡ ἀποστολή ἑνός ἐπιχειρηματίου ἡ ὁποία ἔγκειται εἰς τήν διεύθυνσιν ἀνθρώπων, ἀπαιτεῖ πολύ τάκτ καί γνῶσιν τῆς ἀνθρωπίνης ψυχῆς ἀπό τούς ἐργοδότας καί τά ἄμεσα ὄργανά των, διότι εἰς τό μέλλον ὁ ἐργάτης θά εἶναι περισσότερον εὐαίσθητος διά τάς ὑπερβασίας τοῦ ἐπιχειρηματίου καί θά ἀντδρᾷ πολύ δυνατώτερα ἀπό ὅτι βλέπομεν σήμερον».

Ἡ πρόβλεψις αὐτή δικαιώνει μετά 47 ὁλόκληρα χρόνια τόν ἀνωτέρω καθηγητή. Οἱ ἐργαζόμενοι καί οἱ ἀπόμαχοι ἔγιναν εὐαίσθητοι γιατί αἱ ὑπερβασίαι ὡρισμένων ἐργοδοτῶν (ἐπιχειρηματιῶν) ἔκαναν νά ζοῦν αὐτοί καί αἱ οἰκογένειαί των ὑπό τάς χειροτέρας συνθήκας ἐργασίας καί οἰκήσεως.

Τίς ἴδιες συνθῆκες οἱ ἐργαζόμενοι καί οἱ ἀπόμαχοι τῆς δουλειᾶς ἀντιμετοπίζουν καί στόν Κοινωνικό ἀσφαλιστικό φορέα τό ΙΚΑ.

Εἰς μίαν δίκην διά τό θάνατον ἑνός παιδιοῦ εἰς συμβεβλημένην κλινικήν τοῦ ΙΚΑ κατά τήν δίκην ἕνας ἰατροδικαστής ὁ ὁποῖος συνήθως γνωρίζει νά προσέχῃ τί λέγει εἶπεν «δέν θέλει νά ὁμιλήσῃ περί τῶν συνθηκῶν πού ἐπικρατοῦν εἰς τινας κλινικάς συμβεβλημένας μὲ τό ἵδρυμα διότι θά φρίξῃ ὁκόσμος. Καί χωρίς νά θέλωμεν νά μειώσωμεν τάς εὐθύνας οὐδενός θέλομεν νά παρατηρήσωμεν ὅτι τό ΙΚΑ δέν δύναται ν' ἀξιώνῃ στο χειώδη περίθαλψιν μὲ 57 δραχμάς μόνον πού θέλει νά πληρώνῃ διά τάς ἐγχειρήσεις. Μαζί λοιπόν μὲ τήν λειτουργία εἰς τήν πόλιν μας τῶν νέων ἰατρείων πρέπει τό ΙΚΑ πού εἶναι ὑπεύθυνον διά τήν ζωήν καί τήν ὑγείαν τῶν ἐργαζομένων καί ἀπομάχων τῆς δουλειᾶς νά φροντίσῃ νά προσφέρῃ ἀνθρωπίνην ἰατροφαρμακευτικήν περίθαλψιν καί ὄχι μεταχείρισιν «Κάφρων» διότι καί ἡ λέξις αὐτή ἐχρησιμοποιήθη εἰς τήν δίκην αὐτήν.

Εἶναι περισσότερον εὐαίσθητοι σήμερα οἱ ἐργαζόμενοι καί οἱ ἀπόμαχοι τῆς δουλειᾶς καί κάτω ἀπό τίς συνθῆκες διαβιώσεως καί δουλειᾶς μέ τά ἡμερομίσθια — μισθούς καί συντάξεις πείνης καί ἀγωνίας πού πέρνουν. Καί ἕνα εἶναι τό δίκαιο αἴτημά τους:

Ἀνθρώπινη διαβίωση καί ἀνθρώπινες συνθῆκες ἐργασίας. Καλλίτερη καί ἀνθρωπινότερη κλινική καί ἰατροφαρμακευτικήν περίθαλψιν.

ΘΕΟΔ. ΘΕΟΔΩΡΟΠΟΥΛΟΣ

Ἡ δεσποινὶς Κέρτσιν Λυσέν, ἡ ὁποία καί εἰκονίζεται ἀνωτέρω ἐτῶν 23 δακτυλογράφος σουηδικῆς ἐπιχειρήσεως εἶναι ἡ πρώτη ὑπάλληλος τῆς Στοκχόλμης, ἡ ὁποία ἐλάσσαρε εἰς τήν Σουηδίαν τήν γαλλικήν μόδαν τῆς φούστας πού εἶναι 20 πόντοι ἐπάνω ἀπό τά γόνατα. Αἱ γνῶμαι ἤδη διχάζονται. Πολλοί ὑποστηρίζουν ὅτι ἡ «κοντή» φούστα θά συγκεντρώνῃ τήν προσοχήν τῶν πολλῶν μὲ ἀποτέλεσμα νά μένουν ἀνενόχλητοι αἱ λοιπαί γυναῖκες. Ἄλλοι ὅμως κινοῦν τήν κεφαλήν καί προσθέτουν, ὅτι ἀσφαλῶς «δέν εἴμαστε καλά». Καί ὡς φαίνεται συμβαίνει μᾶλλον τό δεύτερον!

ΚΑΦΕΚΟΠΤΕΙΟΝ
ΚΑΝΑΚΑΡΗ 160

ΕΚΔΟΣΕΙΣ

ΜΙΑ ΧΟΥΦΤΑ ΣΑΡΚΑ
ΘΑΝΑΣΗ ΜΕΤΣΙΜΕΝΙΔΗ
Μυθιστόρημα

Πολύ πρωτότυπη ἐργασία παρουσιάζει ὁ συγγραφέας. Δημιουργεῖ ἕνα μυθιστόρημα κι' ὅπου ὁ διάλογος ἀντιστρέφεται σχηματικά καί δίνεται σὲ θεατρική μορφή. Ἀλλ' αὐτό ἀκριβῶς τό πρόσθετο στοιχεῖο δικαιολογεῖ καί τή λέξη «σενάριο» ἡ ὁποία συνοδεύει ἐπιγραμματικά τό μυθιστόρημα.

Ὡστόσο βρίσκουμε ἔντονο τό δραματικό στοιχεῖο, συναντοῦμε ἐντυπωσιακό θέμα καί μῦθο ἀπηλλαγμένο ἀπό ρητορισμούς καί κατηλεία. Ἐπίσης ἀνάπτυξη σωστή, εὑρήματα καί τήν ἀπαραίτητη κινηματογραφικά πλάνη πού ἐπισφραγίζεται μὲ τόν θάνατο.

Γενικά πιστεύουμε ὅτι ἄν ὁ διάλογος δέν ξεχώριζε σ' αὐτήν του τή μορφή, τότε ὅλο τό ἀφηγηματικό μέτρο θά ἀξιολογεῖτο «ἐνιαῖο» σ' ἕνα πολύ ἄρτιο μυθιστόρημα. Ὅμως τό βιβλίο αὐτό ἀξίζει νά προσεχθῇ γιατί εἶναι μιά πειστική μαρτυρία ἴσως αὐτόπτου, γιά τά δεινά καί τήν κατάρα πού χτυποῦσαν τά «βάρεα» τῆς πατρίδος τόν καιρό τῆς κατοχῆς. Εἶναι μιά καταγραφή χρόνων, ἀνθρώπων καί συμπεριφορᾶς.

ΜΑΝΩΛΗΣ Μ. ΠΡΑΤΣΙΚΑΣ

Ο ΚΟΣΜΟΣ ΤΗΣ ΕΛΛΗΝΙΔΟΣ

Ἐκυκλοφόρησε τό τεῦχος Φεβρουαρίου τοῦ «Κόσμου τῆς Ἑλληνίδος». Ἀπό τά περιεχόμενα: «Σελίδες χριστιανικῆς Προνοίας». «Τί νά μή λέτε στά παιδιά γιά τό Θεό» τῆς κ. Μ. Ζαχαριάδου, «Ἀπό τίς σελίδες τοῦ ἡμερολογίου μας» τῆς κ. Νίκης Γραμματικοῦ, «ΙΝΤΕΡ ΑΛΙΑ» τῆς κ. Ἀγλ. Μπίμπη — Παπασπυροπούλου «Ὁ Κλωντὲλ καί ἡ ἔννοια τῆς χριστιανικῆς θυσίας» τοῦ κ. Γ. Καντιάνη, «Τά χέρια» τῆς κ. Τ. Ἀθανασιάδου, κ. ἄ. Ἀπόψεις, λογοτεχνικῆ ὕλη, εἰδήσεις ἀπό τήν καλλιτεχνικῆ κίνησι, κριτική τῶν κινηματογραφικῶν ἔργων κ. ἄ.

Ἐκυκλοφόρησε τό 19ον τεῦχος τῆς μηνιαίας ἐφημερίδος τῆς Νέας Δημοκρατικῆς Κινήσεως «ΤΟ ΞΕΚΙΝΗΜΑ». Μεταξύ ἄλλων περιέχονται: «Ἀνατομία τῆς σημερινῆς πολιτικῆς κρίσεως», «Ἀνάγκη πολιτικῆς ἀγωγῆς», «Πόσον στοιχίζει ἡ Δημοκρατία», «Ἐγκατέλειψα πικραμένος καί τρομοκρατημένος τήν Κύπρο», «Ἀθήνα ἔτος μηδέν», «Τό 1967 κρίνεται τό μέλλον τῆς Γαλλίας καί τοῦ Ντὲ Γκωλ», «Διαλύεται ἡ ἀτμόσφαιρα τοῦ φόβου καί δημιουργεῖται κλῖμα αἰσιοδοξίας», «Ἀναμέτρησις Ρώσων — Κινέζων εἰς τήν διάσκεψιν τῆς Ἀβάνας», «Τό Βασιλικό Διάγγελμα». Ἐπίσης περιέχονται ἄρθρα, σχόλια, ὡς καί ἀνασκόπησις τῆς ἐσωτερικῆς καί ἐξωτερικῆς πολιτικῆς.

ΑΘΛΗΤΙΚΗ ΚΙΝΗΣΙΣ

Ἡ ἔναρξις τοῦ πανελληνίου πρωταθλήματος μπάσκετ, θά γίνῃ τήν 19ην Μαρτίου.

⁂

Ὑπό τοῦ ὑπουργοῦ Προεδρίας κ. Σαββοπούλου ἐνεκρίθη ἡ παράτασις ὑπογραφῆς τῶν συμβολαίων ἀμειβομένων ποδοσφαιριστῶν μέχρι 31 Μαρτίου 1966.

⁂

Τήν 27ην Φεβρουαρίου ἡ Ἐθνική ὁμάς μπάσκετ τῶν Ἐνόπλων μας Δυνάμεων ἀναχωρεῖ διά τό Παρίσι προκειμένου νά μετάσχῃ τοῦ ἐτησίου πρωταθλήματος τοῦ μπάσκετ εἰς τό ὁποῖον μετέχουν αἱ ἐθνικαί ὁμάδες Γαλλίας, Ἀμερικῆς, Τουρκίας, Δ. Γερμανίας, Βελγίου, Ἰταλίας, καί Ὁλλανδίας.

⁂

Οἱ Πανευρωπαϊκοί ἀγῶνες κλειστοῦ στίβου θά τελεσθοῦν ἀπό 26—28 Μαρτίου ἐ.ἔ., εἰς τόν κλειστόν στίβον Βεστφάλλενχάλλε τοῦ Ντόρμουντ συμμετοχήν δέ εἰς αὐτούς ἐδήλωσαν μέχρι σήμερον 24 Ἔθνη.

⁂

Εἰς τό ποδοσφαιρικόν Κύπελλον Εὐρώπης τῶν πρωταθλητριῶν ὁμάδων ἐδήλωσε συμμετοχήν καί ἡ Ρωσσία διά τῆς πρωταθλητρίας της Τορπέντο.

⁂

Κατόπιν ἀποφάσεως τῆς Ὁμοσπονδίας Ἀθλοπαιδιῶν ἐντός τοῦ Ἰουλίου θά διεξαχθῇ τό καθιερωθέν ἀπό ἐφέτος ἐτήσιον διεθνές τουρνουᾶ μπάσκετ ὑπό τήν ἐπωνυμίαν «Κύπελλον Παρθενών» μὲ συμμετοχήν 6 ἐθνικῶν ὁμάδων.

⁂

Ἐπίσης ὑπό τῆς Ὁμοσπονδίας Ἀθλοπαιδιῶν ἀπεφασίσθη ὅπως ἡ δεξαγωγή τῶν ἐφετεινῶν πρωταθλημάτων μπάσκετ Α' καί Β' Κατηγορίας εἰς δύο ὁμίλους μὲ συμμετοχήν 12 ὁμάδων εἰς κάθε πρωτάθλημα καί πρόκρισιν τῶν δύο πρώτων κάθε ὁμίλου εἰς τούς τελικούς.

⁂

Τό Βαλκανικό πρωτάθλημο πυγμαχίας θά τελεσθῇ εἰς τό Βελιγράδι ἀπό 27 — 30 Μαΐου.

⁂

Τό Πανεπιστήμιον τῆς Μόσχας προσεκάλεσε τήν ἐθνικήν μας φοιτητικήν ὁμάδα μπάσκετ διά 4 ἀγῶνας εἰς τήν Ρωσικήν πρωτεύουσαν ἐντός τοῦ Αὐγούστου.

Οἱ ἀνωτέρω ἀγῶνες θά πραγματοποιηθοῦν ἐφ' ὅσον δοθῇ ἡ ἄδεια ἀπό τίς ἁρμόδιες κρατικές ἀρχές.

⁂

13—20 Ἀπριλίου εἰς τό Λονδῖνον θά τελεσθοῦν οἱ Πανευρωπαϊκοί ἀγῶνες πίγκ — πίγκ εἰς τούς ὁποίους θά μετάσχῃ καί ἡ Ἑλλάς.

⁂

Ἡ Πυγμαχική Ὁμοσπονδία κατήρτισε τό πρόγραμμα τῶν πυγμαχικῶν ἀγώνων τοῦ ἔτους 1966 ὡς ἀκολούθως:

20—29 Φεβρουαρίου: Πρωτάθλημα Ἑλλάδος Γ' Κατηγορίας.

5—10 Ἀπριλίου: Πρωτάθλημα Ἑλλάδος Β' Κατηγορίας.

20—30 Μαΐου: Πρωτάθλημα Ἑλλάδος Α' Κατηγορίας.

1—10 Νοεμβρίου: Πρωτάθλημα Ἑλλάδος Ἐφήβων.

1 Αὐγούστου — 30 Σεπτεμβρίου: Πρωτάθλημα Πόλεων.

Ὀκτώβριος, Νοέμβριος, Δεκέμβριος: Διασυλλογικόν πρωτάθλημα. Ἀγῶνες Ἐπιλέκτων Ἀθηνῶν εἰς Ἐπαρχίας πρός τόνωσιν τῆς Ἐπαρχιακῆς πυγμαχικῆς κινήσεως.

Ἐπίσης κατά τό ἔτος 1966 θά διεξαχθοῦν οἱ ἀκόλουθοι διεθνεῖς πυγμαχικοί ἀγῶνες:

20—30 Ἀπριλίου εἰς Βιέννην: Ἑλλάς — Αὐστρία.

15—30 Ἰουλίου εἰς Βηρυτόν: Ἑλλάς — Λίβανος.

10—20 Αὐγούστου εἰς Ἀθήνας: Ἑλλάς — Ἰσραήλ.

25—30 Σεπτεμβρίου εἰς Ἀθήνας: Ἑλλάς — Ἐλβετία.

Ἐπίσης θά διεξαχθοῦν δύο ἀγῶνες διά τό Κύπελλον Εὐρώπης μεταξύ Ἑλλάδος καί Γαλλίας εἰς Ἀθήνας καί Παρισιους.

Π. ΓΚΙΚΑΣ

Ἡ ἔννοια τῆς τελειότητος ὁλοκληροῦται μὲ ἕνα παπούτσι ἀπό τό "ΟΣΚΑΡ"
"ΟΣΚΑΡ"
Σ. ΑΠΟΣΤΟΛΙΔΗΣ Ο.Ε
Μαιζῶνος 115 - Τηλ. 54-80
ΠΑΤΡΑΙ