ΤΟ ΕΛΕΥΘΕΡΟΝ ΒΗΜΑ ΤΩΝ ΑΝΑΓΝΩΣΤΩΝ

ΕΠΙΣΤΟΛΑΙ ΠΡΟΣ ΤΟΝ "ΕΘΝΙΚΟΝ ΚΗΡΥΚΑ,, ΠΑΤΡΩΝ

ΑΙ ΑΠΟΛΥΣΕΙΣ ΕΙΣ ΤΟ ΑΣΤΙΚΟΝ ΚΤΕΛ

Κύριε Διευθυντά,

Δὲν ἔχομεν καμμίαν πρόθεσιν νά παραστήσωμεν τόν συνήγορον τοῦ 'Αστικοῦ ΚΤΕΛ, οὔτε εἴ μεθα ἐπίσης ὑπερθεματισταί τῆς τακτικῆς τῶν ἀπολύσεων εἰς βάρος ἀτόμων ἀναπτυσσόντων συνδικαλιστικὴν δρᾶσιν 'Επειδή ὅμως ἐπληροφορήθημεν, ὅτι δύο εἰσπράκτορες λεωφορείων ἀπελύθησαν τὰς τελευταίας ἡμέρας οὐχί ἐν ὀνόματι τῆς συνδικαλιστικῆς των δραστηριότητος ὡς ἰσχυρίσθη ἡ Διοίκησις Προσωπικοῦ Αὐτοκινήτων ἀλλὰ διότι ἐγένοντο ὑπαίτιοι τραυματισμοῦ δύο ἐπιβατῶν λόγω ἀμελείας περὶ τὴν ἐκτέλεσιν τῆς ὑπηρεσίας των καί διότι εἰς τάς περιπτώσεις αὐτάς ὁ Νόμος ἐπιτάσσει, ἐκτὸς τῆς ποινῆς τῆς φυλακίσεως, τὴν ὁποίαν ἐπέβαλεν ἡ Δικαιοσύνη ἀκόμη, καί τὴν ποινὴν τῆς ἀπολύσεως, ἡ ὁποία εἶναι τῆς δικαιοδοσίας τοῦ ἐργοδότου, πρὸς παραδειγματισμόν τῶν λοιπῶν καί προστασίαν τῆς ζωῆς καί σωματικῆς ἀκεραιότητος τῶν ἐπιβατῶν, ἐρωτῶμεν: Εἶναι, ἢ ὄχι, ταῦτα ἀληθῆ; Καί ἂν εἶναι ἀληθῆ διατί ἡ Διοίκησις τοῦ Προσωπικοῦ ἐπέλεξε τὴν ὁδόν τῆς διαστρεβλώσεως τῆς ἀληθείας, ἀντί νά δώση ἐξηγήσεις καί διαβεβαιώσεις ὅτι τοῦ λοιποῦ θά ἐπιδεικνύεται περισσότερα προσοχή, ὁδηγοῦσα οὕτω εἰς τὴν ὁδόν τῆς περαιτέρω ὀξύνσεως τῶν σχέσεων μὲ τό 'Αστικόν ΚΤΕΛ. Σχέσεων αἱ ὁποῖαι θά ἦσαν ἀμφοτέρωθεν ὠφέλιμοι ἂν ἦταν ἀδελφικαί καί ἐγκάρδιοι καί ὄχι, ὡς αἱ σημερι ναί, αἱ ὁποῖαι εἶναι ἀμφοτέρωθεν ἐπιζήμιαι.

Δ. ΤΣ

ΟΛΙΓΑ ΑΚΟΜΗ ΔΙΑ ΤΟ ΠΑΤΡΙΝΟ ΚΑΡΝΑΒΑΛΙ

Κύριε Διευθυντά,

Πέρασαν καὶ αἱ 'Απόκρεω τοῦ 1966 μὲ τὰς πράγματι ὡραίας Καρναβαλικὰς ἑορτὰς τῶν Πατρῶν αἱ ὁποῖαι καὶ ἐφέτος ἦσαν ὡραῖαι. 'Αξίζει δὲ ἔπαινος εἰς τὸν κ. Δήμαρχον καὶ τὴν 'Επιτροπὴν 'Απόκρεω, διὰ τοὺς κόπους ποὺ κατέβαλον, ἵνα παρουσιάσωσι τὰς ὡραίας αὐτὰς ἑορτάς, διὰ τῶν ὁποίων ἡ πόλις μας τῶν Πατρῶν, ἔχει πρωτεύοντα ρόλον στὴν 'Ελλάδα καὶ εἰς τὴν ὁποίαν, κατὰ χιλιάδας συρρέουν οἱ ἐπισκέπται ἀποθαυμάζοντες τὰς πρωτοτύπους αὐτὰς ἐκδηλώσεις.

'Υπάρχει ὅμως μιὰ μερὶς ἀνθρώπων οἵτινες κατακρίνουν τὰς ἑορτάς, ὡς ἀντιθρησκευτικὰς καὶ ἀντιχριστιανικάς.

'Αλλὰ ἐρωτῶ ἐγὼ ὁ χωρικός: Ποῦ βρίσκουν οἱ Κύριοι αὐτοὶ τὸ ἀντιθρησκευτικόν; Τί μᾶς παρουσίασαν τὰ διάφορα ἅρματα; Μήπως σατίριζαν τὴν ἐκκλησία, τοὺς ἱερεῖς, τὰ θεῖα; Μακρὰν αὐτῶν. Μᾶς παρουσίαζαν τὸν ἄνδρα νὰ πλένη τὰ πιάτα, καὶ τὴν γυναῖκα, νὰ κάθεται στὴν πολυθρόνα, καὶ νὰ καπνίζη. Μᾶς παρουσίασαν τοὺς πολιτικοὺς ποὺ βγάζουν ἀπὸ τὸ στόμα τους καὶ μᾶς σερβίρουν ὅλο φοῦσκες καὶ τόσα ἄλλα ποὺ γελούσαμε ὅλοι πλούσιοι καὶ πένητες, μικροὶ καὶ μεγάλοι, ξεχνῶντας τὰ βάσανά μας τὴν φτώχεια μας.

Ἔπειτα πόσο χρῆμα ἔπεσε στὴν πόλιν, καὶ στὰ προάστεια, ὅπου εἰργάσθησαν, ὅλα τὰ μαγαζιὰ καὶ ὅλα τὰ κέντρα; Τί σχέσιν ἔχει ἡ ἁγία Κάρα, μὲ τὸ γέλοιο τοῦ Καρναβάλου; Ἡ Ἁγία Κάρα ἔχει δική της ἑορτὴ καὶ τελετή, ἀλλὰ μήπως δὲν τὴν προσεκύνησαν χιλιάδες καὶ ἀπὸ τοὺς ἐπισκέπτας διὰ τὸ Καρναβάλι;

'Ερωτῶ: 'Εὰν ἕνας ἱερεὺς ἐκάθητο στὸ μπαλκόνι τοῦ σπιτιοῦ του, καὶ ἔβλεπε, τὰ παρελαύνοντα ἅρματα καὶ ἐγελοῦσε θὰ ἡμάρτανε; Ἦτο ἀντιθρησκευτικόν; Οὔτε πόρρωθεν, ἡ σκέψις περὶ ἀντιθρησκευτικότητος, τῶν παιχνιδιῶν αὐτῶν.

Τὰ μπουρμπούλια, μὲ τὶς μάσκες, ναί, μάλιστα. Τὰ κατακρίνω, εἶναι ὑπεύθυνοι αὐτοὶ ποὺ ἀφήνουν, τὰ κορίτσια τους τὶς γυναῖκες τους τὶς ἀδελφές τους καὶ πάνε ἐκεῖ.

Τὸ Καρναβάλι, ὅμως ὡς ἑορτὴ πρέπει νὰ κατοχυρωθῆ καὶ νὰ ἐνισχύεται ἀπὸ τὸ Κράτος πρὸς τὸ συμφέρον τῆς πόλεως καὶ τῶν βιοπαλαιστῶν. Μοῦ ἔλεγε, γειτονόπουλό μου φτωχόπαιδο, ὅτι ἐντὸς δύο ἡμερῶν ἔβγαλε μὲ τὸν ἀδελφόν του 4.000 δραχμὲς πωλοῦντας φιστίκια καρύδια τσιμπῆμπο.

Θ. ΑΝΔΡΟΥΤΣΟΠΟΥΛΟΣ
'Οδρυά, ἀγρότης

Η ΖΩΗ ΚΑΙ Η ΚΙΜΗΣΙΣ ΕΙΣ ΤΟΝ ΨΑΘΟΠΥΡΓΟΝ

Πράγματι ἀξία παρατηρήσεως ἦτο ἡ κίνησις κατὰ τὰς ἡμέρας τῆς ἀπόκρεω εἰς τὸ δροσόλουστον αὐτὸ προάστιον τῶν Πατρῶν, κίνησις ἡ ὁποία ποτὲ μέχρι σήμερον δὲν εἶχε παρατηρηθῆ. Ὅλο τὸ Σαββατόβραδο καὶ τὴν Κυριακὴν κούρσες λεωφορεῖα μετέφερον τόσον ξένους καὶ δὴ 'Αθηναίους καὶ Πατρινούς ὡς καὶ ἐξ ἄλλων μερῶν ἵνα περάσουν τὴν ἡμέρα τους ἐν πλήρει εὐτυχία καὶ χαρὰ κάτω ἀπὸ τὰ δροσερὰ πλατάνια καὶ τὴν πευκόφυτον βουνοπλαγιὰν καὶ ἀμμώδη παραλίαν ὅπου ὅλα μαζύ τους χαρίζουν τὴν ἀπολαυστικὴ δροσιὰ καὶ χαρά.

Τὴν παρελθοῦσαν Κυριακὴν ἐξέδραμον εἰς Ψαθόπυργον πολλὰ σωματεῖα ἐξ 'Αθηνῶν καὶ κατέλυσαν εἰς τὰ ἑδῶ τουριστικὰ ξενοδοχεῖα εἰς τὰ ὁποῖα εὕρισκον ἄκραν περιποίησιν καθαριότητα καὶ φαγητὰ τῆς ὥρας. Πολλοὶ κατέλυσαν καὶ εἰς οἰκίας χωρικῶν.

Ἔτσι ὁ Ψαθόπυργος παρουσιάζει πανηγυρικὴν ὄψιν καὶ τοῦτο ὀφείλεται εἰς τὰς φυσικὰς καλλονάς του ποὺ συνδυάζουν ὅλας τὰς ἀπολαύσεις τοῦ ἀνθρώπου. Ὁ Ψαθόπυργος εἶναι ὁ τόπος εὐχαρίστου διαμονῆς. Διὰ τοῦτο, πλεῖστα οἰκόπεδα ἐπωλήθησαν πρὸς ἀνέγερσιν οἰκιῶν πρὸς παραθερισμόν. Ἡ δὲ τάξις καὶ ἡσυχία ἦτο καὶ εἶναι ἐξησφαλισμένη διότι ἐδρεύει ἐνταῦθα ἀστυνομικὸς σταθμός, οἱ ἄνδρες τοῦ ὁποίου ἐπιβλέπουν καὶ παρακολουθοῦν τὴν κίνησιν.

Ψαθόπυργος
ΓΕΩΡΓΙΟΣ ΣΠΥΡΟΥΛΙΑΣ

ΤΟ ΝΕΚΡΟΤΑΦΕΙΟΝ ΤΗΣ ΧΑΛΑΝΔΡΙΣΤΗΣ

Κύριε Πρόεδρε, τῆς Κοινότητος Χαλανδρίτσης

'Εξακολουθοῦμεν νὰ διατηροῦμεν μίαν φιλίαν, χρονολογουμένην ἐκ πολλῶν ἐτῶν. 'Αλλ' ὁσάκις, παρέστη ἀνάγκη νὰ διαφωνήσωμεν ἐπὶ Κοινοτικῶν πραγμάτων, διεφωνήσαμεν.

Κατ' αὐτὰς μελετᾶται ὑφ' ὑμῶν σοβαρῶς ἡ μεταφορὰ τοῦ νεκροταφείου μας, ὑπὲρ τῆς ὁποίας εἴμεθα ἅπαντες κεκηρυγμένοι. Διὰ τὴν ἀπόφασίν σας, σᾶς ὀφείλονται συγχαρητήρια. Διὰ τὴν νέαν ὅμως θέσιν, ἥτις ἐπελέγη διὰ τὸν σκοπὸν τοῦτον, εἶμαι ὑποχρεωμένος νὰ ἀντιπαραθέσω πρὸς ὑμᾶς καὶ πάλιν τὴν γνωστὴν ἀντίθεσίν μου, ἡ ὁποία εἶναι καὶ ἀντίθεσις ἐνίων ἐκ τῶν Κοινοτικῶν συμβούλων, ὡς οἱ κ.κ. Ν. Δεκῆς καὶ Ν. 'Ανδροτσόπουλος, ὅσον καὶ τοῦ μεγίστου τμήματος τῆς Κοινότητός μας. 'Υμεῖς, ὡς καταλληλοτέραν θέσιν θεωρεῖτε τὴν πέριξ τῆς «Ἁγίας Βαρβάρας». Πρὸ τῆς παύσεώς μου, ὡς Κοινοτικοῦ συμβούλου ὑπὸ τῆς Νομαρχίας, εἰς σχετικὴν συζήτησιν εἰς τὸ Κοινοτικὸν Συμβούλιον, εἶχα ὑποστηρίξει, ὅτι ἡ πλέον ἰδανικωτέρα τοποθεσία διὰ νεκροταφεῖον, εἶναι ἡ τῆς 'Αγίας Σωτῆρος καὶ ὅτι αἱ ἐκτάσεις αἵτινες κεῖνται, μεταξὺ τοῦ χωρίου μας καὶ τῆς πρώτης θέσεως, εἰς ἣν ὑμεῖς ἐπιμένετε διὰ τὴν ἐγκατάστασιν τούτου, ἤτοι τῆς 'Αγίας Βαρβάρας, ἔχουν μεταβληθῆ εἰς οἰκόπεδα, γεγονός τὸ ὁποῖον μᾶς ἐπιτρέπει νὰ προβλέψωμεν, ὅτι, μετ' οὐ πολύ, θὰ ἔχουν ἐπ' αὐτῶν ἀνεγερθῆ ὁλόκληροι συνοικισμοὶ καὶ οὕτω καὶ τὸ νέον νεκροταφεῖον, θὰ εὑρεθῆ καὶ πάλιν ἐντὸς κατοκοιμένου χώρου. 'Εκτὸς τοῦ ὅτι εἰς τὴν προμνησθεῖσαν περιοχὴν ὑπάρχουν καὶ δύο νεότευκτα κτίρια, ἕνα τοῦ γυμνασίου καὶ ἕνα τοῦ κτηνιατρείου. Εἰς τὸ ἄκρον δὲ ταύτης, ἔχει ἀγορασθῆ ὑπὸ τῆς Κοινότητος καὶ μία ἔκτασις, ἡ ὁποία ὡς γνωστὸν προορίζεται διὰ γήπεδον. 'Επὶ πλέον ἤρχισεν ὑπὸ τοῦ Δασαρχείου ἡ παραχώρησις οἰκοπέδων. Ἡ ἀπάντησις ὑμῶν, ἐδόθη μόνον διὰ τῆς ἀκολούθου φράσεως: «Τὸ νεκροταφεῖον, εἶναι πολιτισμός...». Εἰς τὰ ἀνωτέρω, παρετήρησα τὰ ἑξῆς: «Φανταστῆτε ὅλοι σας τὰς οἰκίας σας, ἐγγὺς ἑνός νεκροταφείου. 'Εκάστην πρωΐαν δέ, νὰ ἀτενίζετε τὸ πρῶτον μνημεῖα, καθὼς θὰ ἐξέρχεσθε τούτων. Φαντασθεῖτε προσέτι, νὰ λαμβάνη χώραν ὁ ἐνταφιασμός ἑνός νεκροῦ εἰς ἑορτάσιμον ἡμέραν. Καὶ τὴν στιγμήν, καθ' ἣν ἐσεῖς νὰ δέχεσθε εὐχάς, ἔξωθι τῆς οἰκίας σας ν' ἀκούωνται σπαρακτικαὶ κραυγαί. 'Ερωτῶ: Τὰ νεκροταφεῖα συντελοῦν εἰς τὴν πολιτιστικὴν ἀνάπτυξιν μιᾶς περιοχῆς, ἢ ἀντιθέτως τὴν μεταβάλουν εἰς μέρος φρικτόν; 'Αντὶ δι' οἱανδήποτε ἀπάντησιν, ἐλύσατε τὴν συνεδρίασιν. Καὶ διὰ νὰ μὴ μακρυγορῶ, διατυπώνω δημοσίως τὴν πρόπασιν, νὰ συγκαλέσητε εἰς συγκέντρωσιν τοὺς συμπολίτας μας μίαν Κυριακήν, προκειμένου ἐνώπιον πάντων, ν' ἀναπτυχθοῦν ἐπαρκῶς καὶ αἱ δύο ἀντίθετοι ἰδέαι διὰ τὸ ποῦ ἐνδείκνυται νὰ μεταφερθῆ τὸ νεκροταφεῖον καὶ ἂς ἐξαντλήσητε ὁλόκληρον τὴν ἐπιχειρηματολογίαν σας, ἵνα καταστῆ γενικὴ συνείδησις ὅτι τὰ νεκροταφεῖα εἶναι... πολιτισμὸς διὰ νὰ χωρήσωμεν ἐν συνεχείᾳ καὶ εἰς τὴν ἵδρυσιν πέριξ αὐτῶν καὶ ψυχαγωγικῶν κέντρων.

Μετὰ τιμῆς
ΤΑΚΗΣ ΣΟΥΒΑΛΙΩΤΗΣ
Χαλανδρίτσα — Πατρῶν

Ἕνα στιγμιότυπον ἀπὸ τὰς συνομιλίας τοῦ 'Αμερικανοῦ Προέδρου κ. Τζόνσον πρὸς ἀντιμετώπισιν τοῦ πολέμου εἰς τὸ Βιετνάμ. Ἡ φωτογραφία ἐλήφθη ὀλίγον πρὸ τῆς ἀναχωρήσεως τοῦ κ. Τζόνσον εἰς Χαβάην πρὸ ὀλίγων ἡμερῶν. Διακρίνονται ἐξ ἀριστερῶν πρὸς τὰ δεξιά. Ὁ πρεσβευτὴς κ. Χάρριμαν, ὁ Ὑπουργὸς Ἀμύνης κ. Μὰκ Ναμάρα, ὁ ὑπουργὸς Ἐξωτερικῶν κ. Ράσκ (μόλις διακρινόμενος) ἡ Βίκι Μὰκ Κάμμου, ἰδιαιτέρα γραμματεὺς εἰς τὸν Λευκὸν Οἶκον, ὁ κ. Τζόνσον καὶ, τέλος ὁ εἰς Οὐάσγκτων πρεσβευτὴς τοῦ Νοτίου Βιετνάμ

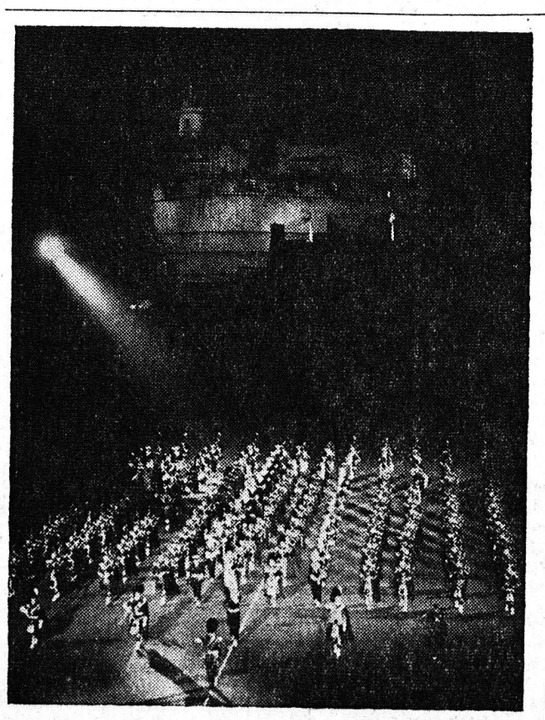

Ἡ στρατιωτικὴ παρέλασις τῶν Σκώτων μὲ τὶς πίπιζες εἶναι μία ἀπὸ τὶς πιὸ γραφικὲς ἐκδηλώσεις τοῦ Φεστιβὰλ Ἐδιμβούργου, καὶ συγκεντρώνει πολύ κόσμο. Γίνεται στὴν φωταγωγημένη πλατεῖα τοῦ Κάστρου.

ΥΠΟ ΓΕΡΜΑΝΟΥ ΜΗΧΑΝΙΚΟΥ

ΛΕΜΒΟΣ ΠΟΥ ΑΝΥΨΟΥΤΑΙ ΜΕ ΤΗΝ ΠΑΡΑΜΙΚΡΑΝ ΤΑΧΥΤΗΤΑ

ΣΤΟΥΤΓΑΡΔΗ. Ὁ μηχανικὸς Ντῆτερ Γιάνσεν, ὁ ὁποῖος κατοικεῖ εἰς ἕνα μικρὸ χωριὸ τῆς νοτίου Γερμανίας, κατεσκεύασε μίαν «λέμβον ἀέρος», ἡ ὁποία ὑψοῦται ἐκ τῆς θαλάσσης ἄνευ προσθέτου δυνάμεως τοῦ κινητῆρος.

Τὸ ἀξίωμα τῆς «λέμβου ἀέρος», τὸ ὁποῖον κατέθεσεν ἐν τῷ μεταξύ ὁ ἐφευρέτης διά δίπλωμα εὑρεσιτεχνίας, εὑρίσκεται εἰς τὴν ἰδιομορφον κατατομὴν τοῦ κάτω τμήματος τῆς λέμβου. Δύο ἀβαθεῖς «σήραγγες» συντελοῦν ὥστε νά φράσσεται ὁ ἀήρ κάτωθεν τῆς λέμβου, ἀνυψοῦται δὲ αὕτη ἐκ τῆς θαλάσσης δι' ἐλαχίστης ταχύτητος. Διά τὴν κίνησιν τῆς «ἱπταμένης λέμβου» δὲν χρειάζεται λοιπόν ἓν πρόσθετον σύστημα, διότι δύναται νά δημιουργηθῆ αὕτη διά τῆς ἔμπροσθεν κινήσεως τοῦ πλοίου.

Ὁ Ντῆτερ Γιάνσεν ἐπεδείξε προσφάτως τό μοντέλο τῆς λέμβου μήκους δύο μέτρων περίπου εἰς μίαν λίμνην τῆς Στουτγάρδης. Διά τήν κατασκευήν αὐτῆς κατηνάλωσε ὁ ἐρασιτέχνης — ναυπηγὸς ἄνω τῶν 2000 ὡρῶν ἐργασίας καί ἄνω τῶν 2500 μάρκων (19000 δραχμὰς) διά τά ἔξοδα κατασκευῆς.

Εἶναι ἤδη ἕτοιμα τά σχέδια διά μίαν διθέσιον λέμβον σπόρ δυνάμεως κινητῆρος 90 ἵππων. Προβλέπεται ἐξ ἄλλου ἡ κατασκευή ἀερο—ἐπιβατικοῦ — πλοίου διά 500 ἐπιβάτας. Πολλαί γερμανικαί καί ξέναι ἑταιρίαι ναυπηγήσεως λεμβῶν ἐνδιαφέρθησαν ἤδη διά τό νέον σύστημα — ὁλισθήσεως τῆς ἀερολέμβου.

ΕΝΤΟΣ ΔΕΚΑΕΤΙΑΣ ΗΤΟΙ ΑΠΟ 1955—1966

ΗΥΞΗΘΗ ΚΑΤΑ 6.000.000 Ο ΠΛΗΘΥΣΜΟΣ ΤΗΣ ΓΑΛΛΙΑΣ

ΓΕΝΝΗΣΕΙΣ, ΘΑΝΑΤΟΙ ΚΑΙ ΜΕΤΑΝΑΣΤΕΥΣΙΣ

ΠΑΡΙΣΙΟΙ. (Μάρτιος) Τό ἐθνικόν 'Ινστιτοῦτον στατιστικῆς καί οἰκονομικῶν μελετῶν ἐδημοσίευσε κατάστασιν τῆς αὐξήσεως τοῦ γαλλικοῦ πληθυσμοῦ ἀπό τό 1955. Ἡ μελέτη αὕτη δεικνύει τήν ἄνευ προηγουμένου δημογραφικήν αὔξησιν κατά τήν διάρκειαν τῆς τελευταίας ταύτης δεκαετίας.

Τήν 31ην Δεκεμβρίου 1966 ἡ Γαλλία εἶχε 43.615.000. κατοίκους. Τήν 31 Δεκεμβρίου 1966 ὁ ἀριθμὸς εἶχεν ἀνέλθει εἰς πλέον τῶν 49.320.000. Δύνανται τις λοιπόν νά ὑπολογίση τήν αὔξησιν τοῦ γαλλικοῦ πληθυσμοῦ εἰς 6.000.000 ἐντὸς 10 ἐτῶν.

..'Εν γένει ἡ Γαλλία εἶχεν ἀπό τό 1955 αὔξησιν πληθυσμοῦ ἰσοδύναμον μὲ τό διπλάσιον τοῦ πληθυσμοῦ τῶν Παρισίων.

Ἡ αὔξησις αὕτη ὀφείλεται προπάντων εἰς τό ὁλονὲν ὑψωνόμενον ἐπίπεδον τῶν γεννήσεων, αἱ ὁποῖαι ἀνῆλθον ἀπό 802.000 τό 1955 εἰς 874.000 τό 1964 — ἔτος ρεκόρ — καί εἰς τόν σχετικά μικρόν ἀριθμόν τῶν θανάτων ὁ ὁποῖος διετηρήθη εἰς τό ἐπίπεδον τῶν 520.000 ἐτησίως.

'Επί πλέον ἡ μείωσις τῆς παιδικῆς θνησιμότητος συνεχίσθη μὲ ταχύν ρυθμόν. Ἡ ὑπόλοιπος αὔξησις τοῦ γαλλικοῦ πληθυσμοῦ ὀφείλεται ἐπίσης εἰς τή ν αὔξησιν τῶν προσερχομένων ἐν Γαλλία μεταναστῶν.

ΕΚΔΟΣΕΙΣ

ΚΟΡΥΦΟΓΡΑΜΜΕΣ
Κ. ΠΕΤΡΙΔΗ
Μυθιστόρημα

Ἕνα πολύ ἄρτιο μυθιστόρημα μὲ τίς «ΚΟΡΥΦΟΓΡΑΜΜΕΣ» μας παρουσιάζει ὁ Κ. Πετρίδης. Ὁ μῦθος του ἀναφέρεται εἰς τήν προπολεμική ἐποχή κι' ὅπου σημειώνονται, οἱ τότε πολιτικοί ἀγῶνες, οἱ τότε κοινωνικοίπροβληματισμοί τοῦ τόπου μας.

Οἱ «ΚΟΡΥΦΟΓΡΑΜΜΕΣ» εἶναι βασικά ἕνα ἀντιμυθιστόρημα μὲ γερή τεχνική. Ὁ Κ. Π. ἔχει ὡριμότητα, ὕφος, φράση. Κατορθώνει δὲ καί μᾶς δίνει ἀνάγλυφα, πολύ δυνατά, δλη ἐκείνη τήν ἀβεβαιότητα, ὅλους ἐκείνους τούς χαρακτῆρες πού ἀσφυκτιοῦσαν, πού περιδίνιζαν τότε, προσμένοντας τή λύση, τήν καταφυγή, τήν ἐλπίδα.

'Ακόμη ἡ στερνή στάση τοῦ Δάμαρη, ἀποτελεῖ παράδειγμα καί ὑπόμνηση: 'Υπάρχει καιρὸς γιά ὅλους νά γίνουν τίμιοι ὁδηγοί, ἄνθρωποι, φωτεινά σήματα τοῦ πλήθους, τονίζει..!

'Ωστόσο, ἕνα, νομίζουμε ὅτι δὲν πρόσεξε ὁ ἐξαίρετος κατά τ' ἄλλα συγγραφέας. Τό ὅτι ἔχουμε μπροστά μας, μαλλον μιά ἀφήγηση σχεδόν ἐγκεφαλική ψυχρή, χωρὶς ζεστασιά. Κι' αὐτό συμβαίνει γιατί πολύ συχνά, τήν κάθε φράση τήν ἀκολουθεῖ, μιά ἀπρόσωπη ἐπεξήγηση, ἀνάλυση πού σημειώνει φιλοσοφική θεώρηση. Μπορεῖ ἡ πεζογραφία (π. χ. ΤΖΟΥΣ — ΚΑΦΚΑ) νά τείνη εἰς τήν «ἐποπτική» θέση τοῦ γεγονότος καί τῆς ἐσωτερικότητος (τομή,μονόλογος, ἀποσματική ποίηση, χρονική διαίρεση, ἀναδρομή) ἀλλά ποτὲ δὲν συμπυκνώνει, ποτὲ δὲν καθορίζει σαφῶς, ἐπακριβῶς, διαλεκτικά, ἐπιγραμματικά, τόν προβληματισμό, τή δράση, τά πρόσωπα. 'Απλῶς ὑπαινίσσεται μὲ τή συσσώρευση τῶν περιστατικῶν, σκιαγραφεῖ μὲ τήν ἀλληλουχία τῆς τομῆς, καί εἶναι κυρίως εἰς τήν μοντέρνα πεζογραφία, βοηθητικό, συμπληρωματικό, δευτερεῦον, ἐξακολουθητικά, στοιχεῖο. Κάποια ἴχνη δοκιμίου ἐπισημαίνουμε, λοιπόν...

ΜΑΝΩΛΗΣ Μ. ΠΡΑΤΣΙΚΑΣ

ΚΑΤΑ ΤΟ ΤΡΙΜΗΝΟΝ ΟΚΤΩΒΡΙΟΥ-ΔΕΚΕΜΒΡΙΟΥ

ΕΝΤΟΝΟΣ Η ΔΡΑΣΤΗΡΙΟΤ ΤΗΣ ΝΟΜΑΡΧΙΑΣ ΑΧΑΪ

ΕΚΘΕΣΙΣ ΠΡΟΣ ΤΟ ΥΠΟΥΡΓΕΙΟΝ ΠΡΟΕΔΡΙΑΣ

'Η Νομαρχία 'Αχαΐας ὑπέβαλε πρὸς τὸ ὑπουργεῖον Προεδρίας τῆς Κυβερνήσεως τὴν ἀκόλουθον ἔκθεσιν περὶ τῆς ἐκδηλωθείσης δραστηριότητος καὶ τοῦ συντελεσθέντος ἔργου εἰς τὸν Νομὸν 'Αχαΐας κατὰ τὸ τρίμηνον 'Οκτωβρίου — Δεκεμβρίου 1965.

Α' ΟΔΟΠΟΙΙΑ

Α' ΕΘΝΙΚΗ

1. Κατασκευὴ ἐθνικῆς ὁδοῦ Πατρῶν — Τριπόλεως. Διατεθεῖσα πίστωσις δρχ. 6.601.614 Απορροφηθεῖσα πίστωσις 6.601.000 δραχ.

2. Συντήρησις δικτύου ἐθνικῶν ὁδῶν. Διατεθεῖσα πίστωσις δρ. 956.066. 'Απορροφηθεῖσα πίστωσις δραχ. 666.168

3. 'Εργασίαι συντηρήσεως ἐθνικῶν ὁδῶν, ἁρμοδιότητος 2ας Ε.Υ.Ε.Ο., ἀξία τούτων 857.000 δραχ.

4. Κατασκευὴ ὁδοῦ Κορίνθου — Πατρῶν, ἀπορροφηθεῖσα πίστωσις δρ. 31.130.600

Β' ΕΠΑΡΧΙΑΚΗ

Διατεθεῖσα πίστωσις: 1) 'Εκ Δημ. ἐπανδύσεων δραχ. 12.323.000. 2) 'Εκ πόρων Νομαρχιακοῦ Ταμείου 'Αχαΐας δρχ. 11.439.000.

Γ' ΤΟΥΡΙΣΤΙΚΗ

'Απορροφηθεῖσα πίστωσις δρ. 1.380.000

Β' ΛΙΜΕΝΙΚΑ ΕΡΓΑ

Διάφορα ἔργα εἰς λιμένα Πατρῶν. 'Απορροφηθεῖσα πίστωσις δραχ. 569.264.

ΑΝΤΙΠΛΗΜΜΥΡΙΚΑ ΕΡΓΑ

1. Μικρὰ ἐγγειοβελτιωτικὰ ἔργα. Διατεθεῖσα πίστωσις δραχ. 722.442. 'Απορροφηθεῖσα πίστωσις δραχ. 557.261.

2. Χείμαρροι Πατρῶν. Διατεθεῖσα πίστωσις δραχ. 2.501.380. Απορροφηθεῖσα πίστωσις δραχ. 2.501.380.

3. 'Επείγοντα ἀντιπλημμυρικὰ ἔργα. Διατεθεῖσα πίστωσις 975.500. 'Απορροφηθεῖσα πίστωσις δραχ. 975.500.

Δ' ΟΙΚΟΔΟΜΙΚΑ

1. Κατασκευὴ 'Ιχθυόσκαλας Πατρῶν. Διατεθεῖσα πίστωσις δρχ. 351.240. 'Απορροφηθεῖσα πίστωσις 259.000.

2. 'Επισκευὴ διδακτηρίων. 'Απορροφηθεῖσα πίστωσις δραχ. 1.355.000.

3. 'Επισκευὴ παραθύρων Πρακτικοῦ Γεωργικοῦ Σχολείου Πατρῶν. 'Απορροφηθεῖσα πίστωσις 204.000.

Ε' ΚΟΙΝΩΦΕΛΗ ΕΡΓΑ

'Απορροφηθεῖσα πίστωσις δρ. 1.190.000

Ζ' ΕΡΓΑ ΔΗΜΩΝ

1. Πατρῶν: α) 'Οδοποιΐα. Απορροφηθεῖσα πίστωσις δραχ. 1.984.735. 'Εκ τῆς πιστώσεως ταύτης 1.694.776 δραχ. προέρχονται ἐκ τοῦ ΟΑΑΑ, 389.959 δραχ. ἐκ Δημ. πόρων.

β) Ὕδρευσις. 'Απορροφηθεῖσα πίστωσις δραχ. 152.515. Ἡ πίστωσις αὕτη προέρχεται ἐκ δημοτικῶν πόρων.

γ) Οἰκοδομικά. 'Απορροφηθεῖσα πίστωσις 32.533. Τὸ ποσὸν τοῦτο προέρχεται ἐκ δημοτικῶν πόρων.

δ) Διάφορα. 'Απορροφηθεῖσα πίστωσις 57.447. Τὸ ποσὸν τοῦτο προέρχεται ἐκ δημ. πόρων.

2. Αἴγιον: α) 'Οδοποιΐα. 'Απορροφηθεῖσα πίστωσις 410.224 175662 δραχ. προέρχονται ἐκ δημοτικῶν πόρων καὶ αἱ 234.562 δραχ. ἐξ ἑτέρων πηγῶν.

β) Ὕδρευσις. 'Απορροφηθεῖσα πίστωσις δραχ. 64.506. 'Εκ τούτων 50.827 δραχ. προέρχονται ἐκ δημοτικῶν πόρων καὶ 13.679 δραχ. ἐξ ἑτέρων πηγῶν.

γ) Οἰκονομικά. 'Απορροφηθεῖσα πίστωσις ἐκ δημοτικῶν πόρων δρχ. 4.310.

δ) Διάφορα. 'Απορροφηθεῖσα πίστωσις δραχ. 50.502. 'Εκ τούτων 44.765 δραχ. προέρχονται ἐκ δημοτικῶν πόρων καὶ 5.737 δραχ. ἐξ ἑτέρων πηγῶν.

ΣΤ' ΔΗΜΟΤΙΚΑ ΚΑΙ ΚΟΙΝΟΤΙΚΑ ΕΡΓΑ

(Πλὴν τῶν ἀνωτέρω Δήμων Πατρῶν καὶ Αἰγίου).

α) 'Οδοποιΐα. 'Απορροφηθεῖσα πίστωσις 11.470.052. ... ταύτης 116.170 δραχ. προέρχονται ἐκ κοινωφελῶν ἔργων καὶ ... δραχ. ἐκ κοινοτικῶν πόρων 564.335.60 ἐξ ἑτέρων ...

β) Ὕδρευσις. 'Απορροφηθεῖσα πίστωσις δραχ. 97... 'Εκ τούτων 853.892 δραχ. προέρχονται ἐκ τοῦ προγράμματος Κοινωφελῶν ἔργων καὶ 1... δραχμαὶ ἐκ Δημοτικῶν πόρων.

γ) 'Εγγειοβελτιωτικά. 'Απορροφηθεῖσα πίστωσις 508. 'Εκ τούτων 316.19... χμαὶ προέρχονται ἐκ τοῦ γράμματος Κοινωφελῶν καὶ 20.310 δραχμαὶ ἐκ δημοτικῶν καὶ Κοινοτικῶν πόρων.

δ) Οἰκοδομικά. 'Απορροφηθεῖσα πίστωσις ἐκ Δημοτικῶν καὶ Κοινοτικῶν πόρων 61.000.

ε) Διάφορα. 'Απορροφηθεῖσα πίστωσις ἐκ δημοτ. καὶ κοινοτικῶν πόρων 79.300. Σύνολον 70 μελέται διαφόρων προϋπολογισμοῦ 6.20... Διὰ μηχανημάτων ΤΕΔΚ ἐπεσθησαν ἐργασίαι 1025... καὶ διὰ μηχανημάτων τοῦ Νομαρχιακοῦ Ταμείου 2.186... πόρων.

Ζ' ΔΑΣΟΤΕΧΝΙΚΑ ΕΡΓΑ

α) 'Ορεινὰ Ὑδρονομικά. 'Απορροφηθεῖσα πίστωσις 29.300.

β) 'Ορεινὲς βοσκές. 'Απορροφηθεῖσα πίστωσις 257.2...

γ) Φυτώρια. 'Απορροφηθεῖσα πίστωσις 421.451.

δ) 'Αναδασώσεις. 'Απορροφηθεῖσα πίστωσις 135.02...

ε) 'Οδοποιΐα. 'Απορροφηθεῖσα πίστωσις 25.930,40.

στ) 'Απορροφηθεῖσα πίστωσις 40.000.

Η' ΕΡΓΑΣΙΑ ΔΙΑ ΜΗΧΑΝΗΜΑΤΩΝ ΤΟΥ Τ...

α) Γεωτρήσεις. 'Επραγματοποιήθησαν 3 γεωτρήσεις καὶ ... σθη ἡ ἐκτέλεσις 3 δαπανῶν τος τοῦ ποσοῦ τῶν 277... δραχμῶν.

β) 'Οδοποιΐα. 1. Δασικὴ ... γένετο διάνοιξις νέων ὁδῶν ... χιλ) τρων ἀξίας 47.600 δρ... γένετο βελτίωσις δατότητος ... πόρφωσις τῶν ὑπαρχουσῶν ... 3,5 χιλ) τρων ἀξίας 27.000 δραχμῶν.

2. Κοινοτική. 'Εγένετο διάνοιξις ὁδῶν 4 χιλ) τρων ἀξίας 400 δραχμῶν. 'Εγένετο βελτίωσις ὁδῶν 6 χιλιομέτρων ...